VILÁG PROLETÁRJAI EGYESÜLJETEK!

DÉLMAGYARORSZÁG

AZ MDP CSONGRÁDMEGYEI PÁRTBIZOTTSÁGÁNAK LAPJA

IX. ÉVF. 43. SZÁM — ÁRA 50 FILLÉR — PÉNTEK, 1953. FEBRUÁR 20.

Öt év és háromhónapi börtönre ítélték Kotormán Ferencné magzatelhajtó kuruzslót

Petrov Andrea megváltozott élete

Ítélet a varsói kémperben

Vizsgák után új feladatok előtt

Szegedi Egyetem DISZ-szervezetének munkájára sokoldalúan fényt vetettek a vizsgák eredményei nemcsak a tanulmányi munka, hanem a hallgatók politikai nevelése terén is. A vizsgák az egyetemi DISZ-szervezetek munkájának legfontosabb értékmérői. Szervezeteink, hallgatóink döntő többsége ezen a területen is jól megállta a helyét s beváltotta a hozzá fűzött reményeket. Vezetőségi tagjaink, funkcionáriusaink példamutatóan vizsgáztak. Az Egyetemi DISZ-bizottság átlageredménye 4,92, az orosz szakos alapszervezet vezetőségé 5. Sokáig lehetne sorolni azoknak a hallgatóknak a nevét, akik eredményeikkel bebizonyították, hogy méltók pártunk, dolgozó népünk bizalmára, amely lehetővé tette számukra az egyetemi tanulást. A DISZ azzal is kivette részét a vizsgaidőszak munkájából, hogy ott volt a hallgatók között, segítette a vizsgára való felkészülésüket, leleplezte az ellenséget, amely ez idő alatt még fokozta romboló aknamunkáját. A Főiskolán például egyesek azt kezdték terjeszteni, hogy marxizmus-leninizmusból azért vizsgáztak rosszul, mert nem tudták a külföldi kommunista pártok vezetőinek nevét. A hírrel sikerült is némi zavart keltení, a hallgatók közül sokan a tényleges anyag helyett, ezeket kezdték tanulni. A főiskolai DISZ vezetősége azonban idejében felfigyelt erre az igen káros jelenségre és a Marxizmus-Leninizmus Tanszékének vezetőivel karöltve, változtatott a főjskolai hallgatók hangulatán, mielőtt az komolyabb bajokat okozott volna. Ez is egyik bizonyítéka, hogy a Pedagógiai Főiskola DISZ-szervezetének vezetősége jól látta el feladatát a vizsgák alatt.

A Természettudományi Kar eredményeit nagyban elősegítette a csoportos konzultáció helyes előkészítése és beosztása, továbbá jó tanulópári rendszer kiépítése, valamint a politikai felvilágosító munka fejlődése és nem utolsó sorban a XIX. Kongresszus anyagának lelkesítő ereje a vizsgaidőszak alatt, nőtt a hallgatóság politikai aktivitása, amelyet a jobb eredmények fejeztek ki. Igen jó volt a harmadéveseknek az a kezdeményezése, hogy segítik az I. évesek vizsgára való felkészülését. Azért viszont, hogy az eredmény ennek ellenére nem lett teljesen kifogástalan, a felelősség a vezetőséget terheli, mivel nem karolták fel eléggé és nem támogatták ezt a helyes kezdeményezést.

Hiányosság volt a munkában, hogy például az orvoskari DISZ-szervezet vezetőségének egy része a vizsgák idején nem irányította, nem lelkesítette a hallgatókat az alapos felkészülés érdekében. Hibát követett el a szervezet a vizsgarendelet ismertetésében is. Ezek a hibák azonban nem az egész orvoskarra vonatkoznak. Az orvostudományi egyetem DISZ-szervezetének jó munkáját mi sem bizonyítja jobban, mint az, hogy a munkás, paraszt hallgatók átlaga sok helyen jóval túlhaladja a kari átlagot.

A marxizmus-leninizmus beszámolói azt mutatták, hogy a mult tanévhez képest jelentős előrehaladás tapasztalható a hallgatók ideológiai és politikai fejlődésében. Különösen vonatkozik ez a decemberi munkára, amikor az SZKP XIX. Kongresszusának anyaga került feldolgozásra. A kongresszus anyagának tanulmányozásában hallgatóink igen elmélyülten és nagy lelkesedéssel vettek részt. Hiba még, hogy a napi sajtó olvasása nem vált mindenhol általánossá.

Az elért sikereknek legfontosabb tényezője volt az Egyetemi Pártbizottság, a hallgatói, tansegédszemélyzeti pártszervezetek segítése, amelyek nemcsak az év folyamán, de a vizsgák alatt is igen sokat segítették a DISZ-szervezeteket a feladatok végrehajtásában.

A második félév új, megnövekedett feladatok elé állítja DISZ-szervezeteinket. Ezek sikeres megoldásának egyik feltétele, az elmult időszak tapasztalatainak, eredményeinek, hibáinak pontos feldolgozása a jövőre vonatkozóan. Nem szabad, hogy az elért eredmények az új félévben visszaessenek, nem szabad, hogy a multban elkövetett hibák mégegyszer előforduljanak. Az eredmények azt mutatják, nem volt hiábavaló a munkánk, de a hibák arra figyelmeztetnek, hogy ezek az eredmények még korántsem a felső határt jelentik számunkra. Pártunk egyetemre vonatkozó határozatát még korántsem hajtottuk végre teljes mértékben.

A tanulmányi munkának is legfontosabb előfeltétele a jó politikai nevelőmunka. A politikai munkának igen nagy lendületet ad, az új — közvetlenül a párt irányítása alatt álló — nevelőgárda megszervezése. Ebbe a DISZ Ifjú Gárdistáknak a legjobbjait tettük be. A nevelőgárda tagjainak — de a DISZ minden tagjának is — kötelessége megmagyarázni hallgatóinknak, hogy a tanulás az egyetemen nem az élettől való elkülönülést, a tudomány elefántcsonttornyába való bezárkózást jelenti, hanem az kötelesség pártunk, dolgozó népünk iránt, kiállás a béke megvédéséért.

Szívósan kell harcolni a folyamatos tanulás megvalósításáért, amely igen fontos alapja az évvégi jó vizsgáknak. Meg kell szüntetni a félév alatt helyenkint tapasztalt liberális felfogást a beszámolókkal szemben. Meg kell magyarázni, hogy a beszámoló a mnnka félév alatti folyamatos vagy időszakos értékelését jelenti.

Minden téren fel kell venni a szívós, megalkuvást nem tűrő harcot, az ellenséges nézetek és tevékenységek ellen. Az ellenség az egyetemen is igen sok féleképpen támad. A kozmopolitizmus a nyugati tudomány imádata és ezzel együtt a szovjet tudomány eredményének lebecsülése a legveszedelmesebb ellenséges megnyilvánulások. Az ellenség tevékenysége hallgatóink tanulmányi munkáját is hátráltatja. Egyrészt a tanulástól, másrészt a valóban fennálló és megoldásra váró kérdésekről tereli el hallgatóink figyelmét. Farkas Mihály elvtárs felhívta a figyelmünket, hogy az ellenséges nézetekkel szemben az egyetemi DISZ-szervezetekben is meg kell vívni a csatát.

Meg kell szüntetni a formális tanulópárokat és olyanokat kell létrehozni, amelyek ténylegesen dolgoznak. Fokozottabban kell támogatni munkás- és szakéretségis hallgatóinkat, el kell érnünk, hogy ezek a hallgatóink kivétel nélkül jó tanulmányi eredményt érjenek el. Népszerűsíteni kell a jó tanulási, jegyzetelési módszereket. Ezen a téren is — főleg az I. éveseknél — hiányosságok tapasztalhatók.

Még erélyesebben kell fellépni a lógósokkal, a hanyagokkal, a fegyelmezetlenekkel szemben. Kitartó politikai nevelőmunkával el kell érni azt, hogy becsületes, fegyelmezett hallgatóink megvessék őket, hogy ne tartsák őket méltónak arra, hogy a dolgozó népünk egyetemén tanulhassanak.

Legfontosabb feladatunk azonban: egyre szorosabbra kell fűzni kapcsolatainkat a párttal. A párt segítsége, támogatása volt eddig is legbiztosabb záloga munkánk sikerének. Ott állt mellettünk egész évben, s a vizsgák alatt is, mindig segített bennünket tapasztalataival. Ez sok bajból segítette ki DISZ-szervezeteinket. Ezért lehetünk biztosak — de nem elbizakodottak — munkánk sikerében. Ezt a támogatást szervezetünk nem tudja mással meghálálni a pártnak, mint azzal, hogy munkájával bebizonyítja, méltó a párt bizalmára, segítségére, méltó arra, hogy a pártnak valóban legerősebb segítője legyen. Szövetségünk tagsága, vezetősége tudja azt, hogy akkor fog a legteljesebben eleget tenni a párt által elénk állított követelményeknek, ha úgy neveli egyetemi fiataljainkat, hogy azok az egyetemről kikerülve, valóban a szocializmus építésének parancsnokai legyenek.

Cserháti István
az Egyetemi DISZ-bizottság tagja

A szegedi Táncsics tsz tagjai is méltóképpen készülnek április 4 megünneplésére

A Táncsics tsz tagjai az üzemi dolgozók példáját követve, felajánlást tettek hazánk felszabadulásának évfordulója, április 4. méltó megünneplésére. A Micsurin-brigád elhatározta, hogy a kertészet területén a talajmunkákat március 15-re elvégezik. Így akarják biztosítani, hogy korán minél több konyhakerti növény kerülhessen a dolgozók asztalára. A kertészeti csoport férfi munkacsapata vállalta, hogy április 4 tiszteletére a rájuk váró csatorna építését három nappal a határidő előtt elvégzik, hogy ezzel is hozzájárulhassanak a közös gazdálkodás eredményeinek növeléséhez. Ígéretet tettek arra is, hogy

a korai káposztát, kalarábét, borsót és zöldségféléket három nappal a határidő előtt kiültetik, időben elvégzik a növényápolási munkákat és a termeshozam növelése érdekében kellő időben végzik el a növények fejtrágyázását.

Vállalták még azt is, hogy a kertészeti szerszám és a melegágyi ablakok élettartamának növelése érdekében a brigád a növényekkel való rendszeres foglalkozás mellett egy színt épít.

A kertészeti brigád egyik tagja, Goda József egyéni felajánlást is tett és megígérte, hogy a ráeső csatornarészt a határidő előtt öt nappal hamarabb készíti el. A Petőfi-brigád tagjai egyhangúlag vállalták, hogy április 4. tiszteletére a gazdasági színben elhelyezett szerszámokat kellő időben kijavítják. A terméshozam növelése érdekében határidő előtt elvégzik a talajsímítást, a 70 kataszteri hold őszibúza, a 23 kataszteri hold ősziárpa fejtrágyázását és boronálását. Ugyancsak a jövedelem növelése érdekében ígérték, a 15 kataszteri hold lucerna fejtrágyázását és fogasolását és azt, hogy

két kataszteri holdra szükséges mennyiségű vetőmag burgonyát előcsíráztatnak, hogy minél hamarabb új burgonya kerülhessen a vásárlók asztalára.

Ígérték azt is, hogy 10 hold takarmányrépát és 10 hold naprafor-gót határidő előtt vetnek el. A Kossuth-brigád tagjai arra tettek ígéretet, hogy a gazdasági felszereléseket, a brigád-raktárt, a lószerszámokat és a fogasokat február 28-ra 100 százalékig rendbehozzák. A Kossuth-brigád valamennyi tagja ígéretet tett arra is hogy két kataszteri hold korai burgonyát előcsíráztat, 40 kataszteri hold kukoricaföldet vetésre készítenek elő és minden időben biztosítják azt, hogy a föld gyommentes legyen.

Varga Antalné arra tett ígéretet, hogy a termelőszövetkezet díszkertjét április 4. tiszteletére teljesen rendbehozza. A brigád tagjai gondolnak a beadás maradéktalan teljesítésére is. Éppen ezért

elhatározták, hogy félévi baromfibeadásuknak április 4. tiszteletére eleget tesznek.

A Dózsa-brigád tagjai is szép felajánlást tettek az évforduló méltó megünneplésére. Dudás elvtárs vállalta, hogy a sertések szakszerű nevelésével az elhullást a legkisebbre csökkenti. Varga Antal tehéngondozó is értékes felajánlást tett. Ígérte, hogy a két ikerborjút április 4-ig 135 kilóra gyarapítja. Marianek Vilmos pedig arra tett ígéretet, hogy a sertéseknek minden időben gondoskodik moslékról és ezáltal jelentős mennyiségű abraktakarmányt takarít meg.

Csúcs Mihály,
a Táncsics tsz elnöke

Mórahalom is termelőszövetkezeti község lett

A mórahalmi termelőcsoportok tagjai az elmult évben hősiesen szálltak szembe a tavaszi faggyal, később az aszállyal. Hősies munkájuknak a betakaritáskor meg is látszott az eredménye. Jóval magasabb termésátlagot értek el, mint az egyénileg gazdálkodó parasztok. A csoport eredményeiről nem a szavak, hanem a tények beszéltek és ezek egyre több és több dolgozó parasztban érlelték meg a csoportbalépés gondolatát. Kezdetben igaz, csak egy-két dolgozó paraszt határozta el magát arra, hogy belép valamelyik csoportba, de aztán egyre többen és többen kérték a csoportok vezetőségét: vegyék be őket a csoport tagjai soraiba.

A kulákság ismét felemelte szavát a községben a csoportbalépés ellen. De a rémhír a suttogás, az ijesztgetés nem talált visszhangra.

A pártszervezet vezetősége és a népnevelők fáradhatatlanul végzik a felvilágosító munkájukat. Így vissza tudnak verni minden kulák-támadást, s munkájuknak meg is van az eredménye. Egyre több és több dolgozó paraszt választja a nagyüzemi gazdálkodás útját és naponta tömegesen lépnek be a csoportba. Baranyás Dezső hatholdas, Farkas Mihályné ötholdas, Tandari Istvánné kétholdas, Kálmán Sándorné ötholdas, özv. Melegh Mihályné négy és félholdas, Kiss Illés három és félholdas, Kologán János négy és félholdas, Szücs István két és félholdas, Huszta Antal 8 holdas, Gajdács András öt és félholdas dolgozó paraszt is belépett a csoportba. De az új csoportba lépők között a kisparasztok mellett megtaláljuk a középparasztokat is, akik megértették, hogy a felemelkedés érdekében a saját érdekükben, a dolgozó kisparasztok mellett a termelőcsoportban a helyük. Így lépett be a termelőcsoportba Paplogó János 15, Masa Géza 10, Dobó Sándor 16, Masa István 19, Bacsó Vince 9 és félholdas középparasztok is.

A pártszervezet a termelőcsoportok népnevelőinek jó felvilágosító munkájuk nyomán Mórahalom földterületének 71 és fél százalékán már a közös gazdálkodás folyik. A község lakosságának pedig 74 százaléka tagja a tszcs-knek. Ezek a számok azt jelentik, hogy Mórahalmon már csak 157 egyénileg dolgozó paraszt van, a többiek mind tszcs-tagok. Mórahalom dolgozó kis- és középparasztjai is a nagyüzemi gazdálkodás útján közösen harcolnak és egyemberként kezdik meg a tavaszi mezőgazdasági munkálatokat.

Készülődés a szakszervezetek XVIII. kongresszusára

Február 27-én megkezdődik a szakszervezetek XVIII. kongresszusa. Több mint 630 küldött képviseli a kongresszuson a magyar szervezett dolgozókat. A küldöttek között ott találjuk a különböző szakmák, foglalkozási ágak és rétegek képviselőit. Több mint 169 nőt választottak meg a kongresszusra, a műszaki értelmiségi dolgozókat 91 küldött képviseli. A küldöttek közt 25 Kossuth-díjas, 96 munka érdemrenddel és éremmel kitüntetett van. A dolgozók, a szakszervezeti aktivisták legjobbjai ülnek tehát össze a háromnapos tanácskozásra.

A kongresszusra számos ország testvéri szakszervezeteinek küldöttségei várhatók. Eddig tíz ország szakszervezetei jelentették be részvételüket a kongresszuson.

Császár Pál ifjúmunkás valóra váltja adott szavát

Császár Pál, a Szegedi Szalámigyár csontozó üzemrészének egyik legkiválóbb ifjúmunkása. Jó munkájáért több esetben dícséretben és jutalomban részesítették s példaképül állították az üzem ifjúmunkásai elé. Az elmult évben elért kimagasló teljesítménye még szebb eredmények elérésére buzdította a kiváló ifjúmunkást. Az elsők között volt, aki megtette felajánlását április 4-re, hazánk felszabadulásának ünnepére. Megfogadta, hogy az első negyedévben kiváló minőséggel, teljesen selejtmentesen dolgozik. 122 százalékos átlagát öt százalékkal növeli.

Császár Pál ifjúmunkás tudatában van annak, hogy adott szavát becsülettel teljesítenie kell. Résztvesz a 10 perces-mozgalomban. Elsők között jelenik meg a műszak beindulása előtt munkahelyén és azt az időt a csontozószerszámok felülvizsgálatára s a munkadarabok előkészítésére használja fel.

Állandóan figyelemmel kíséri dolgozótársainak munkáját. Szívesen fordul szakmai segítségért a több tudással rendelkező szakmunkásokhoz. Nemrégen még asztalon végezte el a csontozást, amely

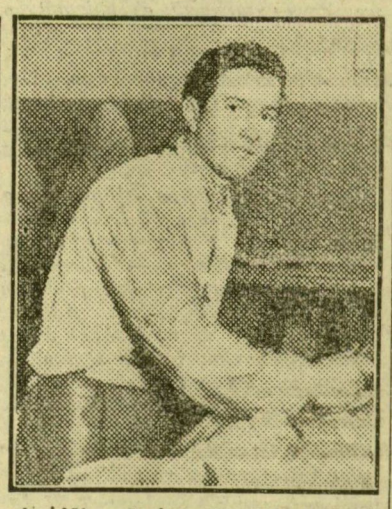

sok időt vett igénybe. Megfigyelte Dobos József munkamódszerét, aki munkája megkönnyítésére egyszerűsítést vezetett be. Rúdra függeszti fel a csontozásra kerülő húst s csaknem feleannyi idő alatt készíti el ugyanazt a munkát. Dobos József munkamódszerét át is vette, ügyesen, szinte szemmel alig követhető gyors mozdulatokkal fejti le a csontról a húst. Lelkes munkája magával ragadja az üzemrész többi dolgozóit is. Sokan követik az élenjáró ifjúmunkás példáját, akinek teljesítménye fokozatosan emelkedik. Január hónap második tíz napjában 128 százalékot ért el s ezt az eredményt a harmadik dekádban 132 százalékra fokozta. Február hónap első tíz napjában pedig 148 százalékra teljesítette normáját. Császár Pál ifjúmunkás naptárában az idő február 18-án 12 napos tervelőnyt mutatott. Gyors és pontos munkája mellett nem feledkezik meg a minőségről sem. Az elmult hónapban 99 százalékos minőséggel és teljesen selejtmentesen dolgozott.

Szakmai képzését sem hanyagolja el. Résztvesz a nemrégen megindult sztahánovista iskolán, ahol megismerkedik az élenjáró szovjet sztahánovisták munkamódszerével, hogy azoknak alkalmazásával mindjobban emelni tudja szakmai tudásának színvonalát. Császár Pál ifjúmunkás munkamódszerének további javításával eredményeinek fokozásával arra törekszik, hogy minél előbb az üzem sztahánovistáinak sorába kerüljön; becsületes munkájával elnyerje a sztahánovista oklevelet.

A pártoktatás problémáiból ★

Népi demokráciánk osztályviszonyai

Igen sok vita merül fel annál a kérdésnél, hogy napjainkban, népi demokráciánkban milyen alapvető osztályok vannak. E kérdésre adunk választ az alábbiakban.

Elsősorban ahhoz, hogy a kérdést tisztán lássuk, meg kell vizsgálnunk az osztályok fogalmát.

Mi az osztály?

Lenin elvtárs meghatározása alapján: „Osztályoknak nevezik az embereknek nagy csoportjait, amelyek a társadalmi termelés történelmileg meghatározott rendszerében elfoglalt helyük, a termelőeszközökhöz való (nagyrészt törvényekben szabályozott és megrögzített) viszonyuk, a munka társadalmi szervezetében játszott szerepük, következésképpen tehát a társadalmi javak rendelkezésükre álló részének megszerzési módjai és méretei tekintetében különböznek egymástól. Az osztályok olyan embercsoportok, amelyek közül egyik eltulajdoníthatja a másik munkáját annak következtében, hogy a társadalmi gazdaság adott rendszerében különböző a helyzetük".

Osztálynak nevezzük tehát az emberek nagy csoportjait, akiknek azonos:

1. A társadalmi termelés történelmileg meghatározott rendszerében elfoglalt helyük;

2. a termelőeszközökhöz való viszonyuk;

3. a munka társadalmi szervezetében játszott szerepük;

4. jövedelmük megszerzésének módja és mértéke.

Ahhoz, hogy megtudjuk, ki melyik osztályhoz tartozik, ezt a négy ismérvet kell figyelembe venni. A négy ismérvet nem lehet elválasztani egymástól. Csak akkor kapjuk meg az osztályhoz való tartozást, ha azt mind a négy ismérv szempontjából szemléljük.

Ezek után vizsgáljuk meg, milyen osztályok vannak népi demokráciánkban.

Népi demokráciánk a szocializmus építésének útjára tért. A szocializmus építésének idején — így nálunk is —, átmeneti gazdasági viszonyok állnak fenn, népgazdaságunk átmeneti jellegű, vagyis az egyre erősödő és a népgazdaságban irányító szerepet betöltő szocialista szektor mellett, van még tőkés szektor is — döntően a mezőgazdaságban. Emellett a mezőgazdaság jórészét kisüzemek, kisárutermelő gazdaságok alkotják, tehát népgazdaságunkban a kisárutermelő szektor is megtalálható. Ebből következik, hogy nálunk átmeneti oszályviszonyok vannak. Elsősorban is beszélünk a munkásosztályról, amely alapvető osztályt képez.

Meg kell azonban vizsgálnunk, mit is nevezünk alapvető osztálynak. Alapvető azért, mert haladó osztály, a fejlődést szolgálja, képes a társadalom vezetésére, ezen túlmenőleg haladó gazdasági formával függ össze. A munkásosztály ma már nem a régi értelemben vett proletáriátus. A proletáriátus a kapitalizmus idején elnyomott osztály, megfosztva a termelőeszközök tulajdonától. A munkásosztály, miután kezébe vette a hatalmat, uralkodó osztállyá vált; a hatalom birtokosa, amely rendelkezik a termelőeszközökkel, mert azok döntő többsége társadalmi tulajdont képez. A munkásosztály a proletárdiktatúrát szolgáló osztályszövetség, a munkás-paraszt szövetség vezető ereje, a dolgozó parasztság szilárd szövetségese.

Munkásosztályunkra jellemző, hogy állandóan növekszik, számszerűleg gyarapodik, politikailag fejlődik. Megváltozott a munkához való viszonya is, mivel ma már saját magának és nem a burzsoáziának termel.

Alapvető osztály ma már a dolgozó parasztság is, bár még nem egységes, mert az egyes rétegek megtalálhatók azonban mindinkább kialakulóban van az egységes parasztosztály, a termelőszövetkezetekbe tömörülő dolgozó parasztság osztálya.

Miért mondhatjuk, hogy a dolgozó parasztság alapvető osztályt képez? Azért, mert gazdaságilag is, politikailag is alapvető tényezővé vált. Dolgozó parasztságunk a munkásosztály vezetése mellett részese az államhatalomnak, mivel a proletárdiktatúra alapja a munkás-paraszt szövetség.

Gazdaságilag is alapvető tényező, hiszen dolgozó parasztságunk adja népgazdaságunk termékszükségletének jórészét. Dolgozó parasztságunk mindinkább a fejlődést szolgálja, mind nagyobb tömegekben követi a nagyüzemi gazdaság útját és többségében ma már a kulákság ellen fordult.

A tőkés osztály megszűnt alapvető osztálynak lenni, azonban falun még megtalálhatók a tőkés osztály falun élő képviselői, a kulákok, mint utolsó kizsákmányoló osztály. A kulákság a dolgozó nép ellensége. Minden igyekezete arra irányul, hogy gátolja a szocializmus építését. Velük szemben kíméletlen harcot kell folytatnunk nap mint nap leleplezve aljas mesterkedéseiket.

Matuz Istvánné

A Vegyipari és a Rokonszakmabeli Dolgozók Szakszervezeti Nemzetközi Szövetsége vezetőségének felhívása

A Vegyipari és Rokonszakmabeli Dolgozók Szakszervezeti Nemzetközi Szövetségének vezetősége ezekben a napokban ülésezett Budapesten. A vezetőség felhívással fordult a világ minden vegyipari dolgozójához. A felhívás megbélyegzi a szakadár szakszervezeti vezetőket és felhívja a tőkés országok vegyipari dolgozóit, hogy egységesen harcoljanak a teljes foglalkoztatottságért, a munkabér lényeges felemeléséért, a társadalombiztosítási rendszer bevezetéséért, a szakszervezeti jogokért és szabadságjogokért.

A vezetőség a továbbiakban felhívja a vegyipari dolgozókat, harcoljanak ezeknek a határozatoknak megvalósításáért, mert ezek szilárd biztosítékai az életfeltételek megjavításának.

A vezetőség felhívja a vegyipari dolgozókat: feladatuk megakadályozni, hogy munkájukat tömegpusztító eszközök (vegyi és baktériumfegyverek) előállítására használják fel.

A vezetőség forró üdvözletét küldte azoknak a japán vegyipari dolgozóknak, akik félelmet nem ismerve, hősiesen harcolnak az amerikai kormánynak a japán militarizmus újjáéledésére irányuló háborús, gyarmati politikája ellen. (MTI).

Elítélték az ostravai kémper vádlottjait

Prága (TASZSZ). Mint a „Csehszlovák Távirati Iroda" jelenti, az ostravai bíróságon február 13-tól 15-ig tárgyalták kilenc kém és áruló — Bohumir Micek, Josef Kohout, Stanislav Ptácek, Fridolin Keval és mások perét.

Ezek a kémek és árulók az angol hírszerzés szolgálatában álltak. Tevékenységüket R. N. Gardnernek, az angol nagykövetség másodtitkárának vezetésével folytatták. Gardnert kiutasították Csehszlovákiából, mert durván megsértette a nemzetközi szokásokat és visszaélt a diplomáciai előjogokkal.

Gardnert, az angol nagykövetség volt másodtitkárát 1951 december 13-án abban a pillanatban érték tetten, amikor a rejtékhelyről kivette azt a kémanyagot, amelyet a kémbanda tagjai helyeztek oda.

A tanúk vallomásai teljes mértékben bebizonyították a kémcsoport valamennyi tagjának bűnösségét.

A bíróság Bohumir Micek és Josef Kohout vádlottat halálra, Stanislav Ptácek, Fridolin Keval vádlottakat életfogytiglani börtönre, Ondrej Brzuska vádlottat 25 évi börtönre, Ludvik Vlcek vádlottat 20 évi börtönre, Jarmila Sysova vádlottat 18 évi börtönre, Josef Sevcik vádlottat 15 évi börtönre és Václav Pejse vádlottat 12 évi börtönre ítélte.

Ítélet a varsói kémperben

Varsó (TASZSZ). A varsói körzeti katonai bíróság február 18-án tárgyalta Stefan Krzyszowski és Dionisi Sosnowski, az amerikai hírszerző szolgálat kémei perét. A két kémet az elmult év novemberében amerikai katonai repülőgépről dobták le ejtőernyővel, hogy az amerikai hírszerző szolgálat utasítására diverziót és kémtevékenységet szervezzenek.

A vádlottak kihallgatása során Stefan Krzyszowski vádlott beismerte bűnösségét.

Dionisi Sosnowski is beismerte bűnösségét és részletes vallomást tett arról, hogyan képezi ki az amerikai hírszerző szolgálat az árulókat, hogy kém- és diverziós tevékenységet folytassanak a népi Lengyelországban.

A tanúk kihallgatása után a vád- és védőbeszédekre került sor, majd a bíróság ítéletet hirdetett. A bíróság Stefan Krzyszowskit és Dionisi Sosnowskit halálra ítélte.

A SZOT vándorzászlója után az élüzem-csillag elnyeréséért harcolnak a DÁV dolgozói

A Délmagyarországi Áramszolgáltató Vállalat dolgozói az 1952-ben végzett jó munkájuk alapján, mint az energiaelosztó vállalatok első helyezettje, elnyerték a SZOT vándorzászlaját az ajkai erőműtől. Az ünnepségen a Bánya- és Energiaipari Minisztérium kiküldötte mondott beszédet. Megemlékezett vállalatunk elmult évi eredményeiről és külön kitért arra, hogy az időjárás okozta nehézségek ellenére is az építőipari munkálatoknál 170 százalékos eredményt értünk el, ami országos viszonylatban is kimagasló. Továbbra is minden munkaterületen példamutatóan vegye ki részét minden dolgozó a terveljesítésből — mondotta a kiküldött elvtárs — és akkor a legnagyobb kitüntetés, a büszke élüzem csillag birtokosai lesznek a közeljövőben. Ezután jutalmat osztott ki az üzem legjobb dolgozóinak, közlük Boros Rudolf körzetszerelő, Szűcs Ferenc kábelszerelő, Bakla Ferenc szerelő, Török Ernő segédmunkás, Kopasz László technikus, Nagy Ilona könyvelő, Karszt Károly művezető, Kiss Lipót főmérnök, Péceli Ottmár főkönyvelő és Turza Mihály igazgató részére. A jutalmazottak valamennyien ígéretet tettek, hogy még jobb munkával harcolnak ezévi tervük időelőtti teljesítéséért. A SZOT vándorzászlaját Varga Lajos sztahánovista vette át és ígéretet tett a Délmagyarországi Áramszolgáltató Vállalat összes dolgozói nevében arra, hogy ezt a vándorzászlót az élüzem csillaggal cserélik fel.

Jurka József.

Vasutas munkáslevelezők értekezlete Szegeden

A MÁV Szegedi Igazgatóságának területén dolgozó vasútas munkáslevelezők részére, ma, pénteken értekezletet tartanak Szegeden a MÁV Igazgatóság tanácstermében. Az értekezleten mintegy 70 vasútas levelező vesz részt és a jó munkájukkal kitűnt levelezőket megjutalmazzák. Ugyanekkor adják át öt levelező részére a vasútas dolgozók központi lapja, a „Szocialista vasútért" állandó levelezői igazolványát. Az értekezleten a levelezőmunka további feladatait, valamint a megyei lapokkal való kapcsolat szorosabbá tételét beszélik meg a vasútas levelezők.

Cserháti József levelező

Folyik a vizsgálat az Albániában elfogott kémek és szabotőrök ügyében

Tirana (ATA). Az Albán Népköztársaság állambiztonsági szervei az utóbbi időben a lakosság tevékeny közreműködésével az angol, jugoszláv és görög kémszolgálat több Albániába küldött diverziós és kém-ügynökét fogták el.

A kémeket különleges diverziós és kémtanfolyamokon oktatta ki az angol kémszervezet Londonban, az A—2 görög titkosiroda Görögországban és az UDB Jugoszláviában, majd áldobták őket albán területekre. Az albán nép és az állambiztonsági szervek éberségének azonban megakadályozta, hogy az imperializmusnak ezek az aljas eszközei teljesíthessék áruló feladatukat.

Rövid hírek a Román Népköztársaságból

A Román Népköztársaságban 1948 óta jelentősen emelkedett az orvosok és egészségügyi dolgozók száma.

Egyedül a gyermekorvosok száma 346 százalékkal magasabb, mint négy évvel ezelőtt.

Jelentősen bővült az egészségügyi hálózat is. Ma már majdnem minden faluban működik szülőotthon és minden kerületben gyermekgondozó. A falusi szülőotthonok száma jelenleg 227.6 százalékkal magasabb, mint 1948-ban.

★

Romániában az idén majdnem háromszor annyi munkáslakást építenek mint 1952-ben. Csupán az építésügyi minisztérium több mint 4000 munkáslakást bocsát az idén a dolgozók rendelkezésére. Ezenkívül sok munkáslakást építtetnek a népi tanácsok, a szovjet román építkezési vegyesvállalat a fémipari minisztérium és a szállításügyi minisztérium.

★

A „Románia" Magyar Szó" írja: A román földművelésügyi minisztérium vetőmagelárusító központokat létesített az ország tartományaiban. Az elárusító központok önköltségi áron jóminőségű nemesített vetőmagvakat hoznak forgalomba. (MTI).

Petrov Andrea megváltozott élete

Az emlékezés messze visszanyúlik az időbe. Petrov Andrea is emlékszik még arra, hogy a horthysta községi bírónak, jegyzőnek egyformán kedves volt a délszláv és a magyar kulák, de egyformán gyűlölték a délszláv és magyar kisparasztot.

— Más világ volt az... — mondja pillanatra elsötétülő arccal —, még iskolába sem járhattak úgy a fiaink, mint a más ajkúak. Csak a gazdag délszlávokat támogatta a község — azok viszont a köszönésünket sem igen fogadták.

Mint eső után az égbolt, úgy derül fel Petrov Andrea arca, amint rátér a szó megváltozott életére.

— A felszabadulás után éreztem először, hogy mi is ugyanolyan megbecsült tagjai vagyunk az államnak, mint a magyarok. Még a találkozás is kedvesebb volt dolgozó parasztársaimmal és a községházán is barátságosabban beszélgettek velünk. Tizenegy és fél hold földemen gazdálkodtam, jól is fizetett a föld, azonban azt láttam, hogy mégis csak jobban megy azoknak a dolgozó parasztársaimnak, akik a termelőcsoportban dolgoztak. Sokat beszélgettünk erről Sztrán Mlademmal, Beleczin Péterrel és még számos délszláv szomszédommal. Mondtam is egyszer Vladiszlávjev Duskónak: „Te Duskó, lépjünk mi be abba a tszcsbe. Majd megláttod, jobban élünk". Láttuk ugyanis, hogy amíg mi hajnaltól késő estig túrjuk a földünket, a tszcs-tagok földjein vidáman pöfögnek a traktorok és kényelmesen dolgoznak a tagok a gépek mellett.

1950 őszén egyszerre hat délszláv társával lépett be a Petőfi-tszcsbe Petrov Andrea. Már az első esztendő jól fizetett. Kapott emellett 800 öl háztáji földet is és betermelt rétalapó Szőregre is ráterítette puha, fehér palástját. A verebek behúzódtak a szélvédett helyekre és ha valamelyik a szabadba téved, csak nagy szárnycsapkodással tudja magát kiverekedni a süppedő hóból. Az élet azért nem áll meg. Az utcákon járnak-kelnek az emberek. Egy-két „egyéni" és a tszcsk szántalpakkal cserélték ki a kocsik kerekeit. A hó alatt is folyik az élet. A meleg takaró alá bújt zöld vetések észrevétlenül fejlődnek, hogy majd a márciusi nap enyhe sugaránál nyujtózkodva lökik le magukról téli bundájukat.

— Jó ez a hótakaró a vetésnek — mondja elégedett mosollyal Petrov Andrea —, megvédi a hidegtől a zsenge szálakat. — Sok szeretettel beszél a sarjadó vetésről, mert hiszen neki is van benne része. Nagyobb hányadát ő vetette a géppel. Az öreg Hoffer-traktort éjjel-nappal nyergelte, akármilyen volt is az időjárás.

Szív-utcai meleg otthonában a buboskemence jótékonyan ontja a meleget. Petrovné — komoly, barnaszemű asszony — fürge ujjaival gyapjúpullovert köt fiának, a 18 éves Milánnak. Férje, Andrea, erős, virospozsgás arcú. Azok közül való, akiken nem fog ki sem a kasza nyele, sem a traktor kormánya. Ötven éves, de legalább öt esztendővel fiatalabbnak látszik. Az egyszerűen, de ízlésesen berendezett szoba falát sok fénykép díszíti. Az ikon alatt megtörtarcú idős házaspár képe függ: Petrov Andrea szülei.

Az idős Petrov is körülbelül annyi földet művelt, mint most fia, Andrea. Emellett azonban piaci árusokat is hordott vásárra, mert a föld terméséből nem tudott megélni a család. A Horthy-fasizmus kíméletlenül elnyomta a délszláv dolgozó parasztokat. Sok nappalt kellett egybeszakítaniok az éjszakával Petrov Andrea szüleinek, hogy felszínen tarthassák magukat — erről beszélnek az idős házaspár arcvonásai.

A szőregi Petőfi-tszcs dolgozói vállalták, hogy április 4-re befejezik a korai tavaszi vetéseket. Petrov Andrea nem fél, hogy szégyenben maradnak ezzel a vállalással. Erős Hoffer traktora hűséges munkatársa, ő pedig jókedvűen nyergeli meg azt. A traktor-brigád hálókocsijában rádió szórakoztatja őket munka után, kint a falutól távol, a tanyavilág kellős közepén is. Most meg a négyzetes vetőgépet várják a napraforgó vetéséhez, mert ezt is szovjet módszer szerint, keresztsoros vetéssel akarják végezni. Így napraforgóból is több terem. Közös érdeke ez a Petőfi-tszcsben délszlávoknak, magyaroknak egyaránt.

Ha az ember jól él, vidáman megy a munka. Érvényesül ez a bölcs sztálini megállapítás Petrov Andrea szükre minden, ami csak szükséges a konyhára. Mielőtt belépett a tszcsbe, nagy szerencsétlenség érte: megdöglött az egyik lova. Ha kívül marad a tszcs-n, nehezen heverte volna ki ezt a csapást. De a tszcsben az egy lóval is örömmel fogadták — nem mondták, hogy kevés és meg se érezte a másik ló elhullását. Igaz: most már nem is bajlódik a lóval, mert traktorra került. Nagyon szereti a gépet és kapott egy Hoffer traktort, amivel a mult évben 350 munkaegységet teljesített.

A súlyos, aszályos esztendő alig látszik meg Petrov Andrea háztartásán. Százhúsz-százkilencvenyen kilós disznót vágott a télen, óljában két malac röfög és egy tehene mellett egy háromhetes bikaborjája is van. A kamrában pedig egy 125-ös Csepel motorkerékpár várja a tavaszt, hogy Petrov Andrea és fia, Milán végigszáguldozhassanak rajta Szőreg utcáin. Milánnak harmonikája is van, amelyen a hosszú téli estéken délszláv és magyar népdalokat játszik.

Petrov Andrea nemcsak munkáján keresztül, de minden megnyilatkozásában harcos híve a békének. Mikor a jugoszlávok átdobták a határon a rablógyilkos kémeket, ő maga is résztvett az ütközésükben:

— Úgy védik itt a határt — mondja mosolyogva —, hogy itt bizony nem könnyen tud átjönni egy határsértő sem. Bátor, derék határőreink most már a mi életünket, a mi békénket is védik és jó érzéssel nézünk meg egy-egy műsoros délutánt, amikor az ÁVH kultúrcsoportja vidám műsorral szórakoztatja községünk lakosságát.

A magyar haza tehát sokat adott Petrov Andreának, de nemcsak a haza adott, hanem Petrov Andrea is megháláljа kapott szabadságát. Kétezer forint értékű kötvénye van terv- és békekölcsönökben. Kölcsönadott forintjaival is segítette ötéves tervünk építését. Most hathetes traktoros tanfolyamra jár:

— Igaz, hogy én már idős ember vagyok, nehezebben fog az agyam, de azért nem ijedek meg még a fiatalokról — mondja bizakodóan és tekintete messze kalandoz a még szebb jövőbe, amikor majd a tőle néhány kilométerre lévő testvér jugoszláv nép is lerázhatja magáról Tito kegyetlen, elnyomó uralmát és együtt örülhet délszláv és magyar a szabad életnek.

Kovács Imre.

Örökké él és virul a magyar és szovjet nép barátsága

Szovjet dolgozók üdvözlik a magyar dolgozókat

A legnagyobb sikereket kívánom a magyar textilmunkásoknak

— írja V. I. Vorosin elvtárs szövőgyári művezető

1951-ben a szovjet küldöttség tagjaként jártam a Magyar Népköztársaságban. Nagy örömmel gondolok vissza erre az útra. Sohasem felejtem el azt a lelkes, meleg fogadtatást, amelyben a magyar dolgozók küldöttségünket részesítették.

Ebben a levélben szeretném elmondani magyar barátaimnak, hogyan folyik nálunk a munka.

A Szovjetunió egyik legnagyobb textilvállalatában, a Dzerzsinszkijről elnevezett „Trjohgornaja Manufaktura" textilkombinátban dolgozom. A kombinát szövőgyára 1. sz. üzemének vagyok a vezetője.

Gyárunk ez év elején áttért az eddiginél jobbminőségű félselyem kendők és fehérnemű-anyagok gyártására. Sok újfajta mintával tesszük tetszetősebbé az anyagokat. Üzememben egyetlen olyan munkásnő sincs, aki ne teljesítené a normát. Ez év januárjában 104.5 százalékra teljesítettük a termelési tervet és 97.4 százalékban kiváló minőségű cikkeket gyártottunk. Az üzem valamennyi brigádja elérte a „kiváló minőséget gyártó brigád" címet.

Hogyan érjük el munkássikereinket?

A munka termelékenységének fokozását és a termelés növelését a termelési folyamatok és a technika tökéletesítése, a gépek és gépezetek kapacitásának maximális kihasználása által lehet elérni. Nálunk a gyárban a dolgozók széles tömegei vesznek részt ebben. Találmányi és észszerűsítési javaslataikkal nagyban hozzájárulnak a termelékenység fokozásához.

Bármilyen nagyszerűek is a gépek, emberek nélkül nem tudnak dolgozni. Ezért a gondoskodás a káderek műszaki tudásának és politikai színvonalának állandó és rendszeres fokozásáról mindennapi kötelességünk. Olyan sztahánovista iskolák működnek nálunk, amelyeken megtanulják, hogyan lehet fokozni a termelés minőségét. Ezekben az iskolákban művezetők tanítanak. Konkrét példákkal magyarázzák meg hallgatóiknak, mi okozza a selejtet és hogyan lehet a selejtet elkerülni, megismertetik a hallgatókkal az újítók élenjáró munkamódszereit.

Én, mint az üzem vezetője, nagy gondot fordítok a fiatal káderekre, akiket igyekszem a tapsztaltabb munkások mellé beosztani. Az egyes munkaműveletek betanítására külön műhelyrészt szerveztem.

Az üzem dolgozói jelenleg aktívan tanulmányozzák a Szovjetunió Kommunista Pártja XIX. kongresszusának történelmi jelentőségű határozatait, J. V. Sztálinnak, az SZKP XIX. kongresszusán elhangzott beszédét és „A szocializmus közgazdasági problémái a Szovjetunióban" című zseniális munkáját.

Üzemünk dolgozói ezekben a napokban, éppen úgy, mint a kombinát egész kollektívája, sztahánovista műszakban álltak a helyi szovjetek február 22-i választásainak tiszteletére.

Levelem végén teljes szívemből a legnagyobb sikereket kívánom a magyar textilmunkásoknak. Dolgozzanak eredményesen szabad hazájuk javára, amely sikeresen építi a szocializmust, és a Szovjetunióval, a demokratikus országokkal együtt megvédi a világ békéjét.

Újabb sikereket kívánok a magyar parasztoknak

— Iván Jemeljanov üdvözlete

Ivan Jemeljanov, a Szovjetunió Legfelső Tanácsának tagja, a Szocialista Munka Hőse, a gorkiji terület Tyimirjazevről elnevezett kolhoz elnöke a többek között ezeket mondotta:

— Örömmel üdvözlöm a magyar elvtársakat a Magyar-Szovjet Barátság Hónapja alkalmából.

— A Szovjetunióban járt magyar parasztok ellátogattak a mi kolhozunkba is. Az elmult esztendőben kolhozunk újabb sikereket ért el. Ezekről a sikerekről akarok néhány szót szólni magyar barátainknak.

— A nagy orosz tudósról elnevezett kolhozunk sokágú gazdaság. Kolhozunkban több mint 30 falu parasztjai tömörültek.

— Néhány számadat ékesszólóan bizonyítja kolhozunk eredményeit: Például: 1952-ben az osztthatallan alap az 1948. évihez képest több mint kétszeresére emelkedett és most nyolcmillió rubelre rug. Míg 1935-ben a kolhoz összes gabonatermése hatezer mázsa volt, az elmult évben ugyanazon a területen több mint tízezer mázsa gabonát takarítottunk be. 1935-ben burgonyatermésünk kilencezer mázsa, az elmult évben pedig 35 ezer mázsa volt. 1935-ben ötezer mázsa, 1952-ben pedig 18 ezer mázsa zöldfőzeléket takarítottunk be. Minden egyes hektárról évente 20—22 mázsa gabonát aratunk.

— Különösen nagy figyelmet fordítunk a közösségi állattenyésztés fejlesztésére. A kolhoz most 300 lóval, több mint 350 tehénnel, sok birkával, disznóval és baromfival rendelkezik. Csupán szarvasmarhaállományunk évente 300 ezer rubellel növeli bevételünket.

Lenföldünk 150 hektár. Kolhozunk tagjai: Konyigina, a Szocialista Munka Hőse és Szorokina hektáronként minden évben 6—7 mázsa lenrostot és 8 mázsa lenmagot takarítanak be.

— A közös gazdaság mindenirányú fejlesztése lehetővé teszi, hogy kolhozunk évről-évre emelje a munkaegység után járó természetbeni és pénzbeli juttatásokat. Míg két évvel ezelőtt egy munkaegységért két kilogramm gabonát és három rubelt adtunk, most a munkaegységért három kilogramm gabona, nyolc rubel, sok burgonya, főzelékféle, hús és egyéb termék jár.

— A kolhoztagok biztos anyagi helyzete jómódúvá és kulturálttá tette életüket. Marianna Goricseva kolhozparasztasszony családjának három felnőtt tagja van. Munkaegységei után több mint egy tonna gabonát többezer rubelt, nagymennyiségű burgonyát és főzelékfélét kapott. Goricseva csinos házat építtetett. Gyermekei éppúgy, mint minden kolhozparaszt gyermeke, közép- és főiskolai oktatásban részesülnek. A család bőségben él.

— Kolhozunkban most nagy előkészületeket teszünk a küszöbönálló tavaszi vetési munkálatokra. A szervestrágyát már kiszállítottuk a szántóföldekre, előkészítettük a vetőmagot, megjavítottuk a gépeket.

— Mi figyelemmel kísérjük a Magyar Népköztársaságnak az új, boldog élet építésében elért sikereit és örömmel töltöt el bennünket a magyar parasztság minden újabb győzelme.

Olyan akarok lenni, mint a szovjet ember

Hosszú, barna haja, keskeny arcába lógott, amely csupa olaj volt a kezétől. Mozdulatai és szeme csillogása lelkesedést és akaratot árult el. Pár nappal ezelőtt érkezett meg ő is Budapestről, mint kész fonónő az új gyárba és most, a gyönyörű szovjet gépek szerelésénél segítkezett. Pataki Klári különös szeretettel végezte ezt a munkát. Szülei korán elhaltak, szegény munkáslány volt, most pedig szakmunkás, fonónő és kiváló szovjet gépen dolgozik majd. Nagyon szereti a gépet. Egyik éjjel arról álmodott, hogy egy szovjet ember magyarázta a gépek részeit, ő pedig kiváló szakértelemmel rakta össze...

A Szovjetunióból megérkezett az első gyapotszállítmány a gyárba, a gépeket felszerelték. Pataki Klári keze remegett a kapcsolótáblán.

— Induljunk meg elvtársak — hangzott a vezényszó és a reá bízott két nyújtógépet elsőnek indította be. Fülsüketítő csattogást vártak, de csak erőteljes zúgás hallatszott.

— Hát, ilyenek a szovjet gépek — kiáltott fel örömében és munkához látott. Megkezdődött a lüktető élet, a gyönyörű Textilművekben.

Egy alkalommal Gorclik: Sztálindíjas könyvéről ankétot tartottak a gyárban. A könyvet ő is olvasta és nagy hatással volt rá. Az ankéthoz csak röviden szólt hozzá.

— Nekem nagyon tetszett. Munkámban fel is használom, hogy én is olyan legyek majd, mint a szovjet ember...

Két hónap telt el, amióta Pataki Klári először megindította a két nyújtógépet. — Elvtársak! — javasolta a műszaki vezetőségnek — bízzanak rám négy gépet! Úgy is elvégzem a munkámat!

Négy gépet kapott, s a mérnökök, a műszaki ellenőrök figyelték, lesték minden mozdulatát: El tudja-e látni mind a négyet?

Pataki Klári amikor a négy nyújtógép mellé állt, első gondolata az volt, amit akkor mondott dolgozótársainak, amikor a magyar-szovjet barátság szervezetét alakították meg az üzemben:

— Hogy ezt a szép gyárat felépíthetjük, köszönhetjük a Szovjetuniónak. Szovjet elvtársak készítették azokat a gépeket, amelyeken öröm dolgozni. Hogy szakmunkások lehettünk, jól keresünk és előttünk áll az élet minden lehetősége, hálánk száll a Szovjetunió felé és meleg baráti szeretettel gondolunk a szovjet elvtársakra. Legyünk olyanok, mint a szovjet emberek...

Ezekkel a gondolatokkal fogott a munkához. Sikerült! Akaratával, ügyességével bebizonyította, hogy lehet négy gépen dolgozni. Pár nap mulva dolgozó társai is áttértek a négygépes rendszerre. A legjobb dolgozók között volt a gyárban. A munka befejeztével ott roppta a magyar és az orosz táncot a próbákon, helyettesítette a kulturfelelőst, majd iskolára ment. Amikor visszajött, csak ennyit mondott:

— Nem nyugszom, míg hat gépen nem dolgozom. —

Eredményei nőttek. Szovjet elvtársak látogattak el az üzembe és különösen megragadta figyelmét, amikor az elvtársak szavait a tolmács így fordította le:

— Ahhoz, hogy még jobban dolgozzunk, tovább kell tanulni. Meg kell ismerni a gépet...

Jelentkezett szakérettségire. Felvették. Mielőtt elment Budapestre, elbúcsúzott munkatársaitól, barátnőitől.

— Még nem tudom, hogy fordul életem, de hogy tanult ember lehetek, ezt soha sem tudom meghálálni a szovjet embereknek. Nem gondoltam én azelőtt soha, hogy valaha én majd egyetemre is járhatok...

★

Ismét ünnepeljük a Magyar-Szovjet Barátság Hónapját. Ilyenkor millió és millió dolgozó magyar ember, idősebbek és fiatalok gondolnak végtelen hálával a felszabadító hős szovjet népre, Sztálin elvtársra. Az élet ezernyi területén, a saját életükön keresztül érzik a Szovjetunió segítését.

Pataki Klári leszállt a villamosról és sietett a Rádai-utcába, a kollégium felé.

— Szerbusz Klári! — Köszöntötték reá.

— Szegediek! Szerbusztok — kiáltott fel örömében és átölelte régi jó ismerőseit. Ők pedig elhalmozták kérdésekkel: hogy vagy, mit csinálsz itt Pesten? Három éve eljöttél Szegedről és tudod-e, hogy mi már ő gépen dolgozunk?

— A műszaki egyetemre járok. Másodéves gépészmérnök hallgató vagyok.

— Mérnök leszel?

— Mérnök. — Felelte és arca kipirult. — Megismerem a gépet és olyan akarok lenni, mint a szovjet ember...

Markovits Tibor.

A Szovjet Film Ünnepén mutatták be a

Holnap mindenki táncra perdül

című csehszlovák filmvígjátékot

A filmet a VII. nemzetközi filmfesztiválon a Nemzetek Közötti Barátság Díjával tüntették ki. „Azért jöttünk a világra, hogy dolgozzunk, szeressünk és örüljünk." Csiaureli szovjet rendező e szavaira gondoltam, amikor ezt a filmet készítettük. A filmet, amely azoknak az ifjaknak munkájáról szól, akik úgy szeretnek és örülnek, ahogyan csak jószívű és jóakaratú emberek tudnak örülni — mondotta Vladimir Vicek, a film Sztálin-díjas rendezője.

A világ ifjúságának 1947-es prágai találkozóján fiatalok és öregek csillogó szemekkel figyelnek a színpadra, ahol a Szovjetunió Állami Népi Együttese, a viághírű Mojszejev-együttes lép fel. A nézők között van Alena is, a Csehszlovák Ifjúsági Szövetség lelkes aktívája. Még el sem halkul a tapsvihar, amikor egy fiatal lány lép Alenához. Natasa Szokolnyikova, a Komszomolszkája Pravda tudósítója.

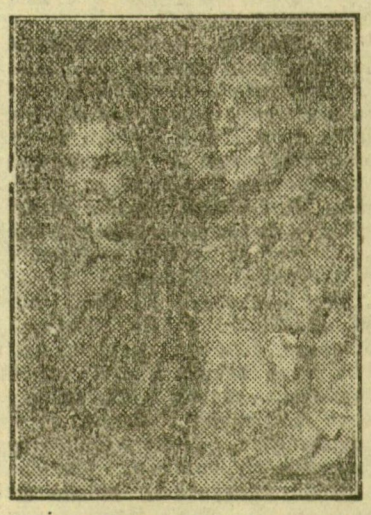

Azt szeretné tudni, hogyan tetszett a cseh fiatalokat az együttes műsora. Alena a kérdésre ragyogó arccal válaszol:

— Gyönyörű. Minket is meg kellene tanítaniok.

— Miért? Nektek nincsenek táncaitok?

— Táncaink vannak, de nincs, aki betanítaná.

— Hát keressetek! Találni fogtok! Táncolni kell!

A buzdítás nem volt hiábavaló. Mojszejev táncegyüttesének példájára fiatal munkások és tanulók hasonló csoportot alakítanak.

Munkájuk — különösen kezdetben — igen sok nehézségbe ütközik. Vezetőjük, Pavel, aki maga is főiskolai hallgató, a tánccsoport munkáját valamiféle szigorúan vett „tudományos néprajzi kutatómunkának" tekinti, s ez bizonyanem nagyon teszi vonzóvá az együtteshez való csatlakozást a többi fiatal számára.

Elérkezik az ifjúsági művészegyüttesek versenye. A Pavel vezetése alatt álló népi együttes nagy sikert arat. Bátor kezdeményezésük, hogy a népi művészet legszebb kincseit igyekeznek a színpadra vinni, nagy hatással van a többi csoportokra is. A bírálóbizottság azonban észreveszi hibáikat, s ezért felkéri a Csehszlovák Ifjúsági Szövetséget, hogy küldjön egy instruktort a fiatalok munkájának megjavítására. Néhány nap mulva meg is érkezik a kiküldött, aki nem más, mint Alena.

A csoport tagjai munkájukat egyre komolyabban veszik, s mind nagyobb sikereket érnek el a különböző bemutatókon. Mindinkább feladatuknak érzik, hogy sokat szenvedett népüket megtanítsák ismét táncolni, énekelni. Alena jelenléte is egyre jobban érezteti hatását, s egyik értekezletükön elhatározzák, hogy valamennyien belépnek az ifjúsági szövetségbe és kérik, hogy csoportjuk a Csehszlovák Ifjúsági Szövetség együttese legyen.

Eredményeik jutalmául a csehszlovák ifjúság legjobbjaival együtt utaznak a budapesti VIT-re. Viszontlátjuk 1949. augusztusának feledhetetlen napjait. A film nemcsak Pávelék műsorát örökíti meg, hanem bemutatja a Kinai Népi Együttes sokáig emlékezetes táncszámait is.

Pável Alenában eleinte csak a mindenben beleszóló „ellenőrt" látja. Csak később érti meg, hogy a lányban milyen lelkes segítőtársra találhat, s hogy a zene, a dal, a tánc nem néhány kiváltságosé, hanem az egész népé. Megszereti az embereket, s megszereti Alenát is.

1951. Az ifjúság szerte a világon a III. VIT-re készül. Pávelék együttesét is nagy megtiszteltetés éri, mivel a csehszlovák kultúra ifjú képviselőiként Berlinbe utazhatnak. Az ifjúság berlini fesztiválján új műsorral lépnek fel, amelyben kifejezik a csehszlovák falvak újjászületését, a dolgozók harcát a világ békéjéért. Nagy élményben van részük, mert Berlinben viszontláthatják példaképüket, a Mojszejev-együttest is. Berlinben a világ fiataljai énekeikkel és táncaikkal is kifejezik, hogy hisznek a békében, harcolnak az új háború gyujtogatói ellen.

Berlinben azonban az együttes már nem teljes számmal érkezik. Alenát a szövetség Moszkvába küldte tanulni. Egy este azonban legnagyobb meglepetésükre Alena keresi fel őket. Mint küldött, ő is Berlinbe jött, és első dolga volt, hogy felkeresse Pávelt és többi barátait. Berlin utcáin a zene forgatagára ezer és ezer fiatal táncol, s a hatalmas tömegben Pável és Alena is kéz a kézben haladnak a szovjet, angol, kinai, magyar, olasz és koreai fiatalokkal.

A filmet a Vörös Csillag Filmszínház mutatta be és február 24-ig marad műsorán.

Szovjet emberek nagy érdeklődést tanúsítanak a magyar irodalom iránt

Öt évvel ezelőtt, február 18-án írták alá a Szovjetunió és a Magyar Népköztársaság között a baráti, együttműködési és kölcsönös segélynyújtási szerződést.

Ez alatt az öt év alatt jelentősen kibővültek és megerősödtek a szovjet és a magyar nép kulturális kapcsolatai.

A Szovjetunióban egyre több magyar író könyvét adják ki. A magyar írók műveit eddig több, mint 320-szor adták ki, mintegy 5 millió példányban. Zalka Máté művei körülbelül 70 kiadásban jelentek meg. Igen népszerű Nagy Sándor „Megbékélés" című elbeszélése és Aczél Tamás „A szabadság árnyékában" című regénye. A közelmultban magyar népmese- és elbeszélés-gyüjtemények adtak ki, továbbá a magyar népköltészet antológiáját. Kiadták Táncsics Mihály önéletrajzát. Rövidesen kiadják négy kötetben Petőfi Sándor összes műveit.

Öt év és háromhónapi börtönre ítélték Kotormán Ferencné magzatelhajtó kuruzslót

„Bár Népköztársaságunk sokoldalú támogatásba részesíti a többgyermekes családokat, évről-évre számottevően fejleszti az anyák és gyermekek gondozását és védelmét, egyes lelkiismeretlen orvosok, szülésznők és kuruzslók közreműködésével — főleg a falun — még mindég gyakori a magzatelhajtás. Ezért az állami és társadalmi élet minden területén fokozni kell a küzdelmet a magzatelhajtás ellen, amely súlyosan veszélyezteti az anyák és az egész nép egészségét, romboláan hat az erkölcsre és a családi életre."

(A Magyar Népköztársaság minisztertanácsának február 8-i határozatából.)

Az ügyész mondja a vádat. Szavaiban súlyos bűnnel vádolja Kotormán Ferencné Tömörkény-utca 7. szám alatt lakó asszonyt. Gyilkos ül a szegedi járásbíróság vádlottak padján, Kotormán Ferencné személyében, aki felé most több szempár néz gyűlölettel. Kotormán Ferencné mérhetetlen lelkiismeretlenséggel hosszú idő óta, nyerészkedési vágyból sorozatosan magzatelhajtást követett el. Több mint tíz éve foglalkozott magzatelhajtással és ezalatt az idő alatt nagyon sok sarjadó emberéletet oltott ki.

Ujra a törvény előtt

A szürke rabruhában, alattomosan pislog a bíróság felé és a világ legtermészetesebb közömbösségével hallgatja a felé elhangzó szavakat. Nem új neki egyetlen szava sem a vádnak, nem érez lelkiismeretfurdalást, hiszen nem először van az ügyészségen.

Elsőízben 1942-ben állt bíróság elé,

ugyancsak magzatelhajtás vádjával. Akkor kétévi börtönbütetéssel sujtották. Ez azonban mit sem használt neki. Szabadlábra helyezése után tovább folytatta gyilkosságait s most újra itt van a bíróság — most már a magyar dolgozó nép bírósága — előtt.

Természetes, hogy megváltozott egyre szépülő életünk tükrében nézve Kotormánné cselekedeteit mélyen megvetjük és elítéljük az ilyen lelkiismeretlen embereket. Kotormánnénak nem volt fontos milyen eszközzel, csak pénzt, egyre több pénzt keressen.

Népi demokratikus rendszerünk számára a legfőbb érték az ember és legféltettebb.

legdrágább kincs a gyermek

A minisztertanács anya- és gyermekvédelemről szóló határozata méltóképpen valósítja meg a gyakorlatban éppen az előbb leírt két jelszavát pártunknak. Az öntudatos, becsületes szülők számára nem lehet közömbös a gyermek sorsa, az egész család egészsége és boldogsága. Tény az, hogy pártunk új embertípus, szocialista embertípus alakításán fáradozik, amely egészen más szemszögből nézi a gyermek és a család kérdését.

A fasiszta Horthy-rendszerben nullával volt egyenlő az ember. Ezt bizonyította annakidején a száz és ezer nyomortanya, ahol a mérhetetlen nyomor és a tbc volt az úr, amelyeket maga a Horthy-rezsim szaporított és tenyésztett gombamódjára. Most viszont mindennél drágább és mindennél szentebb érték számunkra az ember. A magzatelhajtás pedig gyilkosság.

Még is akadnak olyanok, mint itt, a vádlottak padján, Kotormán Ferencné, 1894-ben született, haját már régen belepte a dér. Arcát, homlokát ráncok éktelenítik és sírva kér enyhe büntetést, ez a gonoszságban, elvetemültségben megöregedett kuruzsló. Szemében krokodil könnyekkel, sírásra görbülő szájjal kér a járásbíróságtól enyhe büntetést azért, hogy leánya gyermekét, kis unokáját minél hamarabb láthassa. Micsoda kettős életet él ez az asszony. Amikor pénzről van szó, nem riad vissza a gyilkosságtól, amikor pedig szabadsága vesztéséről hall, jó nagymama módjára kicsi unokáját szeretné látni. Még a kezét is imára kulcsolja, azokat a kezeket, amelyekhez pénzért sok embervér tapad.

Könnyel, sírással, kis unokájára való hivatkozással akarja befolyásolni a bíróság tagjait és egyetlen vágya, hogy kegyelmezzenek meg neki, ő viszont egy fémkalhéter segítségével, amikor csak módja és alkalma volt rá, minden esetben

gyilkolt, leendő emberéleteket oltott ki kegyetlenül.

Kotormán Ferencné annyira elvetemült, annyira megrögzött pénzéhes gyilkos. Nem is gondolt arra, hogy a sorozatosan végzett tiltott műtétekkel minden esetben kockára tette, a magzatelhajtással együtt az anya egészségét és életét is. Soha sem gondolt arra, hogy cselekedeteivel a mult rendszerből áthozott halódó erkölcstelenség szekértolója, dédelgetője lett. Őt csak a pénz érdekelte, az a könnyen, de bűnös, végtelen bűnös eszközzel szerzett pénz, amelyet tíz év alatt szedett össze. Az sem jutott soha eszébe, egyetlen egy alkalommal sem, hogy megfedje, vagy rápirítson azokra az anyákra, akik lelkiismeretlenül alávetik magukat az általa gyakorolt tiltott műtéteknek. Soha sem emelt szót az anyák meggondolatlansága, lelkiismeretlensége ellen, de minden esetben megmásíthatatlanul mondotta ki: „ennyi pengőt" majd, „ennyi forintot" kérek.

A védő elmondja védőbeszédét, az államügyész azonban a becsületes magyar dolgozó nép nevében példás büntetést kér. Mint a dolgozó nép képviselője szavaival tolmácsolja millió és millió becsületes, tiszteséges magyar anya, apa gyűlöletét.

A járásbíróság Kotormán Ferencnét öt év és háromhónapi börtönre, ötévi közügyektől való eltiltásra ítélte.

Ujabb áruhalmozó spekulánsokat, feketézőket lepleztek le az öntudatos dolgozók

A spekulánsok, az áruhalmozók néhány nap óta igyekeznek zavart kelteni a közellátás terén és olyan fontos élelmiszereket, mint a zsír, kenyér és a cukor, igyekeznek felvásárolni azért, hogy kevesebb jusson a dolgozóknak. A becsületes dolgozók azonban nyitott szemmel járnak, felismerik az ellenséget, akik Amerika hangja sugallatára sorbanállást szerveznek, rémhíreket terjesztenek. A dolgozók ma már nem mennek el szó nélkül az ilyen esetek mellett, hanem leleplezik ezeket az üzérkedő harácsolókat, akik egymásután nyerik el méltó büntetésüket.

A leleplezett notórius sorbanállók között ott volt például Gyarmati Jánosné, akinek lakásán közel 40 kiló cukor van, és mégis rendszeresen vásárolta a cukrot. Vagy olyan, mint Hajós Antal, Mátyás tér 13/a szám alatt lakó volt pék, aki a multban kizsákmányoló volt és fillérekkel fizette ki alkalmazottait. Lakásán 10 kilogramm kenyeret találtak, amelynek jórésze már penészes volt, s ennek ellenére mégis rendszeresen naponta többkiló kenyérért állt sorba. A kenyeret azért vásárolta, hogy sertésével etethesse fel a dolgozók elől. Ez az áruhalmozó november végén több, mint másfél mázsás sertést vágott és mégis rendszeresen vásárolta a zsírt, de nem vetette meg a lisztet, és a cukrot sem. Lakásán jelentős mennyiségű burgonyát is találtak, de ő azért rendszeresen vásárolta a burgonyát is.

Király Dezső feketeszéli kulák annak ellenére, hogy lakásán 45 kilogramm liszt volt, csak azért, hogy zavart kelthessen a közélelmezés vonalán, Szegedre jött be kenyeret vásárolni.

Ezek a veszedelmes kártevők szervezik a sorbanállást, terjesztik a rémhíreket és felvásárlással okoznak kárt a dolgozó nép államának. De a dolgozó nép a törvénye szigorával sújt le rájuk. Megtanulják ők is, hogy ez az ország ma már a dolgozó nép állama és ebben az országban aki a dolgozó nép ellen vét, annak súlyosan meg kell lakolnia tetteiért.

A vegyipari technikumok matematikai ankétja

Az ötéves terv során többek között vegyiiparunk is jelentős fejlődésen ment át. Iparosodó országunknak egyre több vegyianyagra, egyre több és jobban képzett vegyésztechnikusra van szüksége. A vegyésztechnikusok képzése a vegyipari technikumok feladata.

A felszabadulás előtt az ilyen típusú iskolák a diplomások „túltermelését" voltak hivatva megakadályozni. Az itt végzett ifjúság elől az egyetemre vezető utat a teljes érettségivel csaknem egyenlő felvételi vizsga zárta el, az elhelyezkedés pedig a nagyobb vegyiüzemekben szinte lehetetlen volt. A kisebb üzemekben elhelyezkedők pedig a tulajdonosnak jó profitot biztosító gyártmányokat gyárthattak. Fejlődésre, továbbtanulásra mód nem volt.

Ma jó szakkönyvek, jól felszerelt iskolák képzik a technikusok százait, de szocialista iparunk még több és még jobban képzett technikust kér. Olyanokat, akik jól elsajátították azt az ismeretanyagot, amelyet fejlett termelési technikánk megkövetel, de ezen felül új eljárások kidolgozására új eredmények feltárására is képesek a termelés további fejlesztése érdekében. A vegyiiparban viszont ez csak úgy érhető el, ha a technikusok az anyagnak nemcsak a vegyi-minőségi tulajdonságait, hanem fizikai-mennyiségi tulajdonságait is ismerik, ha ismerik az anyagi világ, a természet törvényeit. A matematika alapos ismerete nélkül tehát vegyésztechnikusaink nem fognak tudni még lépést tartani sem nagy iramban fejlődő termelési technikánkkal, nemhogy tevőlegesen előrevinni azt.

Kérdés azonban, mennyit kell a vegyész-technikusnak tudnia matematikából, s hogyan lehet ezt az anyagot a vegyiiparban való alkalmazás bemutatásával közel vinni a tanulókhoz és hogyan kell ezt az anyagot elrendezni, kiválasztani, hogy a lehető legjobban alkalmazkodjék a szakmai tárgyak — kémia, fizikai kémia, technológia, géptan — anyagához? Ezeket a kérdéseket vitatja meg a február 21-én a szegedi vegyiipari technikumban összeülő értekezlet, amelyen az ország vegyiipari technikumaiban tanító matematika és vegyész-tanárok vesznek részt.

A szegedi Vegyiipari Technikum matematika tanárainak munkaközössége.

1953 FEBRUAR 20 PÉNTEK

IDŐJÁRÁSJELENTÉS

Várható időjárás péntek estig: Felhőátvonulások, több helyen kisebb eső, havaseső. Mérsékelt, később megélénkülő nyugati, északnyugati szél, az éjszakai lehűlés délen és keleten tovább mérséklődik. A nappali hőmérséklet alig változik.

Várható hőmérsékleti értékek az ország területére: Pénteken reggel keleten —1—4, délben keleten +1—+4 fok között.

A várható napi középhőmérséklet február 20-án, pénteken négy fok alatt lesz.

MOZI

Szabadság: Feledhetetlen 1919 (március 4-ig)

Vörös Csillag: Holnap mindenki táncra perdül (február 24-ig).

Fáklya: Szovjet Üzbekisztán (február 22-ig).

Az előadások fél 6 és fél 8 órakor kezdődnek.

SZINHÁZ

Este 7 óra: **Fáklyaláng.** Katona József bérlet (7).

FILMPROPAGANDISTÁK FIGYELMÉBE

Február 20-án, pénteken este 6 órakor a szervező irodában filmpropagandista értekezlet lesz. Kérjük az elvtársak pontos megjelenését

MUZEUM

Fejlődéstörténeti kiállítás; Móra Ferenc-emlékkiállítás. Fehérto élővilága kiállítás: hétfő kivételével mindennap 10 órától este 6 óráig.

KÖNYVTÁR

Somogyi: Délelőtt 10-től este 7-ig. (Könyvkölcsönzés: délután 2-től este 6 óráig.)

Gorkij (Horváth M. u. 3. MSZT székház): Hétköznapokon délelőtt 10-től 2-ig; délután 3-tól 7-ig. Könyvkölcsönzés.

Az Egyetemi Könyvtár nyitvatartási ideje hétköznapokon: Olvasóterem délelőtt 10-től este 9-ig; hétfőn 2-től este 9-ig. Kölcsönzés 12-től este 8-ig, hétfőn 2-től este 8-ig. Vasárnap nyitva 9-től 13 óráig.

MNDSZ HÍREK

Petőfi II. telep 6 órakor taggyűlést, Rókus, Felsőváros I. nőnapot Ságvári telep, Móravárosi orvosi előadást, Felsőváros II., Belváros V. természettudományi előadást, Hámán Kató csoport történelmi előadást, Március 8. csoport és Belváros I. irodalmi előadást tart.

Az e heti TOTÓ-szelvényen nemcsak a labdarugó Lokomotív-Kupa, hanem

a labdarugó NB I-es csapatok

Magyar Népköztársasági Kupa mérkőzéseire is tippelhet!

★ Párthírek

Értesítjük a Bolsevik Párt története első évfolyam propagandistáit, hogy részükre a negyedik fejezet anyagához az útmutató megérkezett, átvehető a Pártoktatás Házában.

Felhívjuk a pártszervezeteink titkárainak figyelmét, hogy a „funkcionáriusok pártoktatásban való részvételéről" szóló kimutatást határidőre, 1953 február 20-ra okvetlenül küldjék be az agit. prop. osztályra.

Értesítjük az alapismereti, alapfokú és középfokú propagandistákat, hogy részükre a szokástól eltérően nem szerdán, hanem folyó hó 20-án, pénteken délután a megszokott helyeken és időben tartjuk meg a foglalkozást.

Értesítjük a Sztálin elvtárs rövid életrajz tanfolyam hallgatóit, hogy február 21-én, szombaton délután 2 órakor üzemekben a megszokott helyen és időpontban, és a Radnóti Gimnáziumban konferenciát tartunk. Kérjük az elvtársak pontos megjelenését.

Értesítjük a politikai gazdaságtan szak I—II. évfolyam, a párttörténet II. évfolyam propagandistáit és hallgatóit, valamint a párt- és állami funkcionáriusokat, hogy Kopasz Miklós elvtárs, a Központi Előadó Iroda tagja „A kapitalizmus gazdasági alaptörvénye" címmel 1953. február 24-én délután 6 órakor a Pártoktatók Házában előadást tart.

Városi Pártbizottság agit. prop. osztály

SPORT

Szervezzenek sportegyesületeink általános szakosztályokat

1951-ben az Országos Testnevelési és Sport Bizottság felállításával a sport vezetése állami ügy lett. Irányítását, vezetését az állam vette kezébe. Pártunk és Népköztársaságunk kormánya minden anyagi és erkölcsi támogatást megad ahhoz, hogy sportunk betölthesse feladatát: nevelje, egészségessé tegye dolgozóinkat és felkészítse a munkára, a haza megvédésére.

Megalakultak a sportegyesületek kis sejtjei a sportkörök, melyek összefogják azokat a sportolókat, akik egy üzemben, gyárban, hivatalban, községben dolgoznak. A sportkörökön belül pedig működnek egyes szakosztályok, melyekben elosztva, szakosítva sportolnak a dolgozók.

Az általános szakosztály a sportkörnek ugyanolyan szakosztálya, mint bármely más szakosztály. Különbség csak ott van, hogy nem egy sportág művelésére, hanem a sportágak alapjainak elsajátítására tömörülnek a sportolók közösségbe és olyan sportolók, akik ezideig rendszeresen még nem sportoltak vagy sportoltak ugyan, de már nem kívánnak egy-egy szakosztályban versenyszerűen sportolni például egészségi okokból. Az általános szakosztályban is a sportmunka vitelét választott vezetőség végzi a sportkör elnökségének irányítása és ellenőrzése mellett.

Mi a célja az általános szakosztálynak? 1. A még nem sportoló ifjak és felnőttek bekapcsolása a rendszeres sportolásra. 2. Rendszeres sportfoglalkozást biztosít azok számára, akik nem kívánnak vagy nem tudnak valamilyen oknál fogva versenyszerűen sportolni. 3. Az MHK testnevelési rendszer hiányosságait kiküszöböli. 4. Elősegíti a szocialista sportember mindenoldalú nevelését.

Az általános szakosztály feladata a dolgozókban kifejleszteni az alapvető pszichofizikai képességeket, tehát mindenoldalú képzést adni, a dolgozók egészségét megvédeni, politikailag nevelni és előkészíteni a dolgozókat a magasabb termelékenységű munkára, a szocializmust építő haza megvédésére.

E feladatok elérésére az edzéseken ki kell fejleszteni a dolgozókban a gyorsaságot, ügyességet, erőt, állóképességet, a gyors járás futás, ugrás és az akadályok leküzdésének képességét. Feladata, hogy mindazon értékes erkölcsi tulajdonságokat kifejlessze, melyekkel a szocialista társadalom minden egyes építőjének rendelkeznie kell; a fegyelmet, kemény akaratot, mely elősegíti az akadályok leküzdését, a kitűzött cél elérését, a határozottságot, bátorságot, bajtársiasságot kollektív szellemet. Nem tűrheti meg az erkölcstelen, társadalomellenes magatartást. Egyik legfontosabb célkitűzése a versenyszellem kifejlesztése, hogy a dolgozók necsak a sportban, hanem a termelésben is élenjárjanak. A szakosztály feladata, hogy lehetővé tegye a test megerősödését, előkészítse a sportolókat az MHK testnevelési rendszer próbáira, hogy minél jobb eredményeket érjenek el. A szakosztály tagjainak meg kell ismerni az egyes sportágak technikáját, mozgásmódját. Hozzá kell szokniok a rendszeres testgyakorláshoz. Mindezek mellett fokozatosan be kell vonni a sportolókat a sportkör többi szakosztályainak foglalkozásaiba úgy, hogy egy sportágban — mely a sportoló képességeinek legjobban megfelel — később versenyzők legyenek.

Hol kell általános szakosztályokat szervezni? Minden szakszervezeti és közületi sportegyesülethez tartozó minden olyan sportkörnél, ahol a dolgozók többségét nem vonták be a szakosztályok munkájába vagy olyan helyen, ahol az üzem adottsága (létszám, kor, fizikai adottság) ezt szükségessé teszi. Szegeden ezideig csak a Honvéd SE keretében működik általános szakosztály. Sportköreinek munkáját nagyban elősegítené, ha követnék példánkat és létrehoznák ezeket a szakosztályokat, melyek a dolgozók nagy tömegeit vonják be a sportba.

Szlovák Aurél,
Sz. Honvéd SE
általános szakosztály vezetője

A szombati teremkézilabda mérkőzések

A rókusi tornacsarnokban szombaton este hat városi teremkézilabda bajnoki mérkőzés kerül lejátszásra. 6 órakor Honvéd I—Spartacus férfi rangadó, fél 7 órakor Kinizsi—Honvéd II. férfi, 7 órakor Dózsa—Haladás Orvostudományi kar férfi fél 8-kor Bőrösök—Kinizsi női, 8 órakor Építők—Haladás női rangadó, fél 9 órakor Építők—Petőfi férfi mérkőzés.

Sz. Petőfi röplabda toborzó

A Szegedi Petőfi minden szerdán este 7 órától 9-ig az alsóvárosi iskola tornatermében és szombaton délután 2 órától fél 5-ig a rókusi tornacsarnokban női és férfi röplabda toborzót tart. A Petőfi sportegyesülethez tartozó üzemek és hivatalok hívják fel erre dolgozóik figyelmét.

Megyei ökölvívó bajnokság

Vasárnap Szentesen rendezik meg a megyei felnőtt ökölvívó bajnokságokat. A küzdelmekre Szegedről a Bástya 8, a Kinizsi 7 versenyzővel nevezett be.

Repülő modellverseny vasárnap

A Magyar Repülő Szövetség Csongrádmegyei Modellező Bizottsága a bácskiskun, békésmegyei modellező bizottságokkal együttesen rendezi meg 22-én, vasárnap reggel 9 órai kezdettel megyei zárttéri modellversenyét a Szabadság-mozi nézőterén. A versenyre számos vidéki versenyző is nevezett. Igen érdekesnek ígérkezik a két-három grammos gépek repítése.

A RÁDIÓ MAI MŰSORA

Péntek, február 20.

KOSSUTH-RÁDIÓ

5 Reggeli zene, 5.30 Hírek, 5.45 Asszonyrovat, 6 Falurádió, 6.45 Lapszemle 7 Hanglemezek, 7.45 Levelezők jelentik, 8.05 Hanglemezek, 11 óra 30 Elbeszélés, 11.50 Orosz népdalok, 12 Hírek, 12.30 Fúvószene, 13 Népi zene, 13.30 Operettrészletek, 14 óra 15 Rádióegyüttes, 15 Ütőtő híradó, 15.30 Zenekari művek, 16.20 Gyermekrádió 16.30 Ütőtő sporthíradó, 16.45 Orosz nyelvlecke, 17 Hírek, 17.15 Előadás, 17.35 Ajándékműsor, 17.55 Előadás, 18.10 Tánczene, 19 Hangos újság, 20 Tíz perc külpolitika, 20.10 Jutalommműsor, 20 óra 35 Versek, 20.50 Hangverseny 22 Hírek, sport, 22.25 Operahangverseny, 23.25 Hangverseny, 24 Hírek.

PETŐFI-RÁDIÓ

6 Operarészletek, 6.45 Torna, 7 Keringők, 7.35 Dalok és hangszerszólók, 8.15 Szórakoztató zene, 9 Regényrészlet, 10 Hírek 10.10 Ének-gordonka, 10.30 Óvodások műsora, 10.50 Gyermekrádió, 11 Hangverseny, 15 Népi muzsika, 16 Könyvrészlet, 16.20 Könnyű zene, 16.50 Szív küldi, 17.30 Előadás, 17.45 Népdalok, 18 Egy falu — egy nóta, 18.45 Kórusok 19 Filmzene, 19.15 Előadás hanglemezekkel, 19.45 Sportnegyedóra.

HÁLÓSZOBA 5.600-tól
KONYHA 2.748-tól
nagy választékban kapható a
Bútorértékesítő Vállalat
boltjában, Szeged, Bajcsy-Zsilinszky-u. 32.

EGY Singer varrógép és egy kétaknás Rekord kályha eladó. Érdeklődni Kismartoni u. 19.

EGY 125 kg körüli hússertés eladó. Retek u. 13.

HORGANYZOTT 2x2 méteres teknő eladó, Ságvári Endre u. 3.

500 kg-os TOLÓSULYOS tehermentesítővel ellátott 1300x1000 mm-es rakfelületű mérleget megvételre keres a Szegedi Kenderfonógyár Szeged, Londoni krt. 3.

GYAKORLATTAL bíró gépipari technikusokat azonnali belépésre keresünk. Ajánlatokat postafiókra 8. kérjük.

ÉPÍTŐIPARI szak- és segédmunkásokat felvesz a KÖMI/104 sz. Vállalat, Szeged, Cserzy Mihály u. 11.

DÉLMAGYARORSZÁG
politikai napilap
Felelős szerkesztő és kiadó:
ZOMBORI JÁNOS
Szerkeszti: a szerkesztőbizottság
Szerkesztőség: Szeged, Lenin u. 11
Telefon: 35—35 és 40—80
Kiadóhivatal: Szeged, Lenin u. 6
Telefon: 31—16 és 35—00

Csongrádmegyei Nyomdaipari Vállalat, Szeged
Felelős vezető: Vincze György