VILÁG PROLETÁRJAI EGYESÜLJETEK!

DÉLMAGYARORSZÁG

AZ MDP CSONGRÁDMEGYEI BIZOTTSÁGÁNAK LAPJA

X. ÉVFOLYAM, 288. SZÁM | VASÁRNAP, 1954 DECEMBER 5. | ÁRA: 50 FILLÉR

A közszükségleti cikkek gyártása a Ruhagyárban

A Szegedi Ruhagyár dolgozói eredményesen munkálkodnak azon, hogy a maguk területéről minél több és jobb közszükségleti cikkel lássák el az ipari üzemek és a mezőgazdaság dolgozóit. A kormányprogram célkitűzéseinek megfelelően eddig már 8 féle közszükségleti cikk gyártására tértek át. A különböző szakmák dolgozóinak munkaruhákat s ezen kívül a lakosság részére gumi esőkabátokat, s külön gyermekek számára is szintén esőkabátokat készítenek.

Huszonkilencezer vatta-ruha

A november 7-i versenyszakaszban, majd a választási műszakban számos szalag munkásai azért is lelkesen dolgoztak, hogy a kemény hidegek beállta előtt jó minőségű meleg ruhákat tudjanak küldeni a gépállomások traktoristáinak, akik a jövő évi jótermés alapjainak lerakói. Amikor az elmult hetekben leesett az első hó, csak a mi megyénkben több mint félezer traktoros egészségét óvta — a meglévő ruhák mellett — a Ruhagyárban készített s a traktorosok részére kiadott vattaöltöny. Természetesen nemcsak a megyébe, hanem az ország minden részébe eljutnak a Szegeden gyártott vattaruhák, amelyekből a negyedik negyedévben 29 ezret készítenek.

Ezidáig mintegy 20 ezer öltöny készült el, mert az üzem dolgozói ebben a negyedévben szinte napról-napra túltejesítik tervüket. A mult hónapban a legjobb eredményt Szögi Gyuláné szalagja érte el. November havi tervüket a vállalt 198 helyett 259 vatta ruhával teljesítették túl. Ez azt is jelenti hogy a szalag dolgozói csaknem 80 ezer forint értékű vattaruhával gyártottak többet, mint amennyit a mult havi tervük előírt.

Sokszáz gumikabát és bányászruha terven felül

Szép példát mutattak a mult hónapban Dávid János szalagjának dolgozói a kormányprogram megvalósításáért folyó munkában. A csapadékos, esős időjárásban nélkülözhetetlen gumikabátokból 100 ezer forint értékkel többet gyártottak november havi előirányzatuknál.

Tóth Sándor szalagja a bányászruhák gyártásában tűnt ki. Csaknem 1300-at készítettek belőle terven felül. Az élenjárók: a Szöginé, Tóth- és a Dávid-szalag az üzem valamennyi dolgozóját magával ragadta, s a Ruhagyár nagyszerű eredménnyel, 109.6 százalékos terveljesítéssel zárta a november hónapot. Nagy gondot fordítottak arra is, hogy kifogástalan árut adjanak. A tervezett 98 százalék helyett 99.3 százalékban elsőrendű árut készítettek a mult hónapban.

Újfajta öltönyök gyártására készülnek

A Ruhagyár vezetői és dolgozói most új feladat megvalósítására készülnek. A kereskedelem felkutatta, hogy faluhelyen igen kedveltek a hétköznapi munkában az úgynevezett «ceig» ruhák. Az üzemben már meg is tették az előkészületeket, hogy a falusi lakosság kívánságának eleget téve, a legmegfelelőbb fazonokban, síma és csíkos anyagból egy- és kétsoros «ceig» öltönyök ezreit gyártsák.

Hamarosan megkezdik a gépek beállítását, a dolgozók betanítását és ebben a hónapban négy szalag hozzáfog az új konfekció gyártásához.

Új munkamódszer

A Ruhaipari Igazgatóság segítségével új munkamódszert: a szinkron rendszerű szalagszervezést vezetik be, hogy minél több és jobb minőségű áru kerüljön forgalomba. Az új módszert egyelőre az V-ös munkateremben alkalmazzák. Lényege, hogy minden egyes gépet külön meghajtásúra alakítanak át úgy, hogy az átállásnál bármelyiket ki lehessen emelni a szalagból. Ugyanakkor azonban a szükséges számú géppel bővíteni is lehet a szalagot. Ezelőtt napokig, sőt még egy hétig is eltartott az átállítás, most másfél óra alatt végre lehet majd hajtani. A becslések szerint az új módszer mintegy 20 százalékkal növeli a termelékenységet.

Az V-ös teremben már megkezdték a gépeket tartó új csőállványoknak, s azoknak a csúzdáknak a beszerelését, amelyeken a dolgozó továbbítja az árut a következő műveletet végzőnek. A tervek szerint az újfajta ruhák első öltönyei még ebben az évben lekerülnek az új szervezésű szinkron szalagról.

D. B.

Hegedűs András rádióelőadása a moszkvai értekezlet jelentőségéről

Hegedűs András elvtárs, a minisztertanács első elnökhelyettese, a Moszkvában járt kormányküldöttség vezetője kedden este 20 órakor rádióelőadást tart a moszkvai értekezlet jelentőségéről. Az előadást a Kossuth adó közvetíti.

December 21-én ünnepi ülést tart az Országgyűlés Debrecenben

A MAGYAR TÁVIRATI IRODA JELENTI:

A Népköztársaság Elnöki Tanácsa az alkotmány 12. szakasza (2) bekezdése alapján az országgyűlést ünnepi ülésre 1954. évi december hó 21-ik napjának délután 3 órájára Debrecenbe összehívja.

Holnap délután alakulnak meg a kerületi tanácsok

Hétfőn délután öt órakor ünnepélyes keretek között alakulnak meg Szeged város kerületi tanácsai. Az I. kerület alakuló tanácsülése a Városi Tanácsháza dísztermében lesz. A II. kerületi tanács a Vásárhelyi-sugárúton lévő Postás Szakszervezet területi kultúrotthonában, a III. kerületi tanács pedig a Tolbuchin-sugárút 43. szám alatti új tanácsházában tartja alakuló ülését. Felülvizsgálják a tanács alakuló üléseken a tanácstagok mandátumait, megválasztják a kerületi tanácsok végrehajtó bizottságait és kijelölik az állandó bizottságok tagjait. A tanácsülések nyilvánosak, a meghívottakon kívül jelenlévő dolgozók tanácskozási joggal vehetnek részt.

A magyar kormány képviselői a mezőgazdasági gépesítéssel foglalkozó genfi értekezleten

December 6-tól 8-ig Genfben ülésezik az Európai Gazdasági Bizottságnak a mezőgazdasági gépesítéssel foglalkozó munkacsoportja. Az ülésen a magyar kormány képviseletében Rázsó Imre egyetemi tanár, a Mezőgazdasági Gépkísérleti Intézet vezetője és Ferencz Simon, a Magyar Népköztársaságnak az Európai Gazdasági Bizottság mellett működő állandó megbízottja vesz részt.

Fogadás a külföldi jogászküldöttségek tiszteletére

A Magyar Jogászszövetség és az MSZT jogi szakosztálya szombaton este a jogászház dísztermében fogadást adott az állam és jogtudományi kongresszuson részt vett külföldi vendégek tiszteletére. Kovács Kálmán igazságügyminiszterhelyettes üdvözölte a külföldi küldöttségek tagjait, akiknek nevében I. V. Pavlov professzor, a jogi tudományok doktora, a Szovjetunió Tudományos Akadémiája Jogtudományi Intézetének helyettes igazgatója mondott pohárköszöntőt.

A baráti összejövetelen a magyar jogtudomány kiváló képviselői, akadémikusok, egyetemi tanárok, az ügyvédi kamarák, bíróságok és ügyészségek vezetői vettek részt.

Megalakult a DISZ Városi Bizottságának Nevelési Tanácsa

A DISZ Városi Bizottság munkájának eredményesebbé tételére Szegeden is megalakult a DISZ bizottság mellett működő Nevelési Tanács, melynek tagjai az ifjúsági mozgalmat és a szervezetet ismerő pedagógusok és üzemi dolgozók. Első értekezletét a Nevelési Tanács pénteken 7 órakor tartotta az Úttörőházban. Az értekezleten Toldi István Kossuth-díjas pedagógus ismertette a DISZ Központi Vezetőségének referátumát. A vita eredményeként a Nevelési Tanács elhatározta, hogy januári értekezleteig felméri a szegedi DISZ-szervezetek problémáit s ezek alapján meghatározza azokat a feladatokat, amelyek az új szakasz politikájában a szegedi üzemek és iskolai DISZ-szervezetek előtt állanak.

A Nevelési Tanács munkájáról és határozatairól a DISZ Városi Bizottsága tájékoztató jellegű lapot is szándékozik kiadni.

Több beruházás megvalósításával könnyebbé vált a munka a Szegedi Szalámigyárban

Az utóbbi hónapokban — különböző beruházások megvalósításával — egészségesebb és könnyebb munkafeltételek mellett dolgozhatnak a munkások a Szegedi Szalámigyárban. Uj fedett helyiségeket is alakítottak ki az egymáshoz közelfekvő udvari épületek falainak lapos tetővel való összekötésével.

Több üzemrész falának csempe burkolattal és a műhelyek padlózatának cementlapokkal való ellátásával higénikusabbá váltak a munkahelyek. Uj öltöző és fürdő is épült a dolgozóknak. Most három új lift-aknát építettek és szereltek, melyek lényegesen könnyebbé és gyorsabbá tszik az áru üzemen belüli szállítását. A készárut is például ezzel szállítják most már fel a padlásra szikkadni. Eddig rudakra rakva vállon vitték fel, több mint száz lépcsőt járva egy-egy út alkalmával; az útat tíz percenként ismételték. A három lift teljes felszerelése csaknem félmillió forintba került.

Most készült egy új tűzmentes, csomagoló anyagot tároló helyiség is. Uj kazánház és lakatosműhely is épül. Egyes munkatermekbe új gépeket, munkaeszközöket állítottak be.

Röszkén az újonnan megválasztott tanácstagok már minden cikkből teljesítették évi beadási kötelezettségüket

Röszkén a vasárnapi választáson a legjobb, a legkötelességtudóbb gazdákra adta szavazatát a község lakossága. Bizonyítja ezt az is, hogy

az újonnan megválasztott 51 tanácstag már minden cikkből teljesítette egész évi beadási kötelezettségét.

A tanácstagok példájuk követésére buzdították a többi dolgozó parasztot is. Felvilágosító szavukra szükség is volt, mert — mint a legtöbb helyen — Röszkén is akadtak hátralékosok, akiknek Pató Pálra emlékeztető gondolkodásuk veszélyeztette a község lakóinak eddigi jó hírnevét.

Az élenjáró tanácstagok, a párt- és tömegszervezetek népnevelői

a begyüjtés eredményének fokozására az elmult napokban felelevenítették a régi »látogató-brigádokat«,

amelyek tagjainak jó felvilágosító munkája a cséplés idején is elősegítette, hogy Röszke a kenyérgabonabegyüjtésben élenjárt.

Vasárnap óta ezek a brigádok több mint száz hátralékost látogattak meg. Vöneki Mihály most megválasztott tanácstag Tóth Lászlóval Csányi József 5 holdas dolgozó parasztot kereste fel, aki kukoricából és burgonyából volt hátralékos. A népnevelők elmondták, hogy csak akkor tud fejlődni a község, erősödni az ország,

a Hazafias Népfront is csak akkor tudja megvalósítani programját, ha minden dolgozó maradéktalanul teljesíti kötelességét.

A község legjobb népnevelőinek, a példamutató tanácstagoknak szava nem volt hiábavaló. A beszélgetést követő napon a többi között Csányi József is rendezte hátralékát. Az elmult

két nap mintegy 100 mázsa különböző termény, valamint 30 mázsa hízottsertés gyűlt be

és így Röszke több cikkből teljesítve egész évi tervét továbbra is megőrizte vezető helyét a Csongrád megyei községek között.

SZŰCS ISTVÁN *jól felkészült az első tanácsülésre*

Hattyas telep... Szegeden és a környékben mindenki ismeri ezt a falucskához hasonló kis települést.

A rendező pályaudvar és a gazdasági vasút mögött kezdődnek a kis gyümölcsös, veteményes kertek, takaros családi házak, villák. A kis telep úgy simul oda a várost szegélyező vasúti töltés oldalához, mint kicsi gyerek édesanyja mellé.

A rendezett, szépen ápolt házak, telkek barátságosan fogadják a látogatót. Csakúgy, mint gazdáik.

Látszik: jómódú, dolgos emberek, munkások, dolgozó parasztok élnek itt, akik már nem azok a rongyos, mezitláos, tudatlan szegényemberek, akikről Móra Ferenc, a nagy író és muzeológus írt olyan meghatóan és elszomorítóan a 30-as évek elején.

November 28-a itt is sokáig nevezetes, emlékezetes nap lesz. A hatytyasiak öregje, fiatalja is ezen a vasárnapon választott. Szavazataikkal erősítették meg, hogy ők is helyeslik pártunk politikáját, a Hazafias Népfront célkitűzéseit, együtt akarnak harcolni egész népünkkel a jobb, emberibb életért, s ezután már még csak emlékezni sem akarnak a régi Hattyasra — a nyomortanyákra, ahol a néhány fényűzően berendezett úri villa és pár telkes gazda portáján kívül kétségbeejtő nyomor uralkodott mindenütt. Napközi otthonos óvodája, kultúrháza is van a telepnek.

Szabó Pál idős nyugdíjazott vasúti dolgozó, arca még most is, széles, megelégedett mosolyra derül, mikor a lezajlott választások kerülnek szóba.

— Mi jól választottunk, e felől nyugodtak lehetünk — beszéli Szabó bácsi, közben barátságosan megveregeti Szücs István kilenc és fél holdas, egyéni gazda vállát. Azét, akire vasárnap ő is szavazatát adta. Aztán így folytatja: mindenkit ismer a telepen. Az idevalók öröme s gondja az ő öröme, s az ő gondja is. Mindenről tud és tudott eddig is, ami a környékünkön történt. Bármivel fordultunk hozzá, ha egy módja volt rá, mindig szívesen segített.

Szücs István — amikor érdemei kerülnek szóba — kissé zavarba jön. Látszik rajta, jobban szereti ha munkájáról, a közös ügy iránti szeretéről inkább mások, választói beszélnek. De azért néhány dolgot maga is elmond:

— Én eddig is mindig szívesen vettem és ma is így fogadom, ha a környékbeliek közül valaki ügyes-bajos problémával, panaszával vagy kérésével felkeres: el kell intézni.

Megtörtént, hogy fuvar kellett az iskolának vagy az óvodának, homokot kellett hordani vagy filmelőadáshoz a vetítőgépet kellett kihozni, Szücs István sohasem kérdezte meg: mit fizetnek? Tudta, egyéni gazda létére is ennyi szívességgel, jóakarattal tartozik a közösségnek. Nem utasította vissza a kéréseket, még a legnagyobb dologidőben sem. A hattyasiak Szücs Istvánnál mindig jó helyen kopogtattak. Ha csak jótanácsra volt szükség, ez az egyszerű parasztember — ahogy a józan paraszti ész diktálta — azt is adott.

Érthető, ha a Szabó Pálok és társaik vasárnap szinte egyöntetűen választották meg tanácstagnak.

Az első tanácsülésre Szücs István jól felkészült. Nem fog ott üres tarsollyal megjelenni, választói kívánságát, akaratát és üzenetét viszi el oda.

Némelyik utcában a járdák már alaposan megrongálódtak. A téglák szétcsúszkáltak, különösen éjszaka rossz rajtuk járni. A lakók már szóvátették, hogy társadalmi munkával is szívesen megjavítanák őket, csak kis támogatás kellene a városi tanácstól.

— Első dolgom lesz ennek az elintézése — beszéli Szücs gazda. — A másik dolog: Hattyason a fürdő körül a juharfák már sok bosszúságot okoztak. Nyáron valósággal tenyésztik az amerikai szövőlepke hernyóit, melyek sok kárt csinálnak a gyümölcsösökben. Ezek helyett más fákat kellene telepíteni. A gondolat már nem mai, csak eddig még nem volt, aki elintézze. Most hát erre is sor kerül.

De sor kerül még nagyon sok mindenre, azokra a nagyszerű dolgokra is, melyek várospolitikánk végrehajtása nyomán megvalósulásra kerülnek Hattyason is. A telepieknek jó szószólójuk van, hiszen Szücs István közülük való.

(cs — j)

A moszkvai értekezlet nyitva hagyta az ajtót a tárgyalások előtt

A *francia* közvélemény nagy érdeklődéssel kísérte az európai béke és biztonság biztosításával foglalkozó moszkvai értekezlet munkáját. Ez a téma élénken foglalkoztatja mind a politikai, mind a sajtóköröket. A burzsoá sajtó azonban igen röviden számolt be az értekezlet eredményeiről és tartózkodott a kommentároktól is.

A „*Combat*" jelentése szerint az értekezletnek az az eredménye, hogy „határozatot hoztak a kommunista fegyveres erők egyesítéséről és megszilárdításáról, arra az esetre, ha ratifikálják a párizsi egyezményeket".

A „*l'Aurore*" rövid jelentésben ismerteti a deklaráció aláírását. E hír élén a következő cím olvasható: „Egységes parancsnokság alatt egyesítik a szovjet tömb fegyveres erőit". A lap ugyanakkor rámutat, hogy „nyitvahagyták az ajtót a tárgyalások előtt".

A „*Liberation*" felveti, hogy a moszkvai értekezlet után most milyen álláspontra helyezkednek majd a nyugati hatalmak. „A remény még megvan — hangoztatja a lap — az értekezletre összeült keleti országok újabb javaslatokat terjesztettek elő.

Azt szorgalmazzák, hogy velük együtt keressük meg a kollektív biztonságnak azt a formuláját, amely egyaránt biztosítana bennünket a német veszély feltámadásával, a fegyverkezési verseny következményeként előálló nyomorral szemben. Az ünnepélyes és világos moszkvai megnyilatkozások után nincs többé helye a fecsegésnek"

— írja befejezésül a lap.

Az *angol* polgári lapok többsége vezető helyen számol be az európai béke és biztonság biztosításával foglalkozó moszkvai értekezlet befejezéséről és az értekezleten hozott határozatokról. A „*The Times*" és a „*Daily Mail*" első helyen közli a nyilatkozat aláírásáról szóló jelentéseket is. A „*The Times*" a „*Reuter*" Irodának a moszkvai rádió alapján közölt hírét felhasználva bőséges kivonatokban ismerteti a deklarációt.

A „*Der Tag*" és a „*Die Neue Zeitung*" című nyugateurópai lapok megjegyzik, hogy a moszkvai értekezleten résztvett államok legfőbb célja a német kérdés megoldása volt, és hogy

ha a nyugati hatalmak lemondanak Nyugat-Németország újrafelfegyverzéséről, akkor valószínűleg megegyezés jöhet létre az össznémet választások 1955-ös megtartásáról.

Az „*Il Paese*" című olasz lap „Hallatlan fontosságú okmánynak" nevezi a deklarációt, amely „erélyes és konkrét állásfoglalásról tanúskodik a párizsi egyezmények esetleges ratifikálásával szemben" és „ugyanakkor megnyitja az utat a nemzetközi tárgyalások és békés megegyezések előtt abban az esetben, ha a Nyugat rászánja magát a párizsi egyezmények ratifikálásának elhalasztására".

A földművelésügyi miniszter utasítása a mezőgazdasági gépek tárolásáról

A földművelésügyi miniszter utasítást adott ki a mezőgazdasági gép- és traktorpark, a felszerelés és a pótalkatrész tárolása terén tapasztalható hibák megszüntetésére. Eszerint

a szántóföldi munkák idején, amikor a gépeket rövidebb ideig nem használják, állandó, vagy ideiglenes szálláson, termelőszövetkezeteknél, vagy egyéni parasztgazdaságokban is lehet tárolni, ha őrzésükről gondoskodnak.

Munkaidőszakban a traktoros-brigádok vezetői felelősek a tárolásért.

A szántóföldi munkák befejezése után valamennyi traktort, mezőgazdasági gépet és javítófelszerelést a telephelyre kell szállítani.

Tilos a gépet szántóföldön kinthagyni. Termelőszövetkezetben is csak akkor lehet, ha megfelelő tárolásról és őrzésről gondoskodnak.

A telephelyre szállításért, a tárolás előkészítéséért és azért, hogy szabályszerűen átadják a főmérnöknek (főmechanikusnak) a traktoros-brigád vezetője felelős. A főmérnök (főmechanikus) jegyzőkönyvileg köteles átvenni a brigádvezetőtől és a gépkezelőtől a gépeket. Olyan géprongálás, vagy hiány esetén, amely kétségtelenül a rossz kezelés következménye, a gépkezelőt fegyelmi úton felelősségre kell vonni és kártérítésre kell kötelezni. Súlyosabb esetben meg kell tenni a feljelentést.

Az igazgató és a főmérnök (főmechanikus) köteles személyesen is rendszeresen ellenőrizni a tárolást és gondoskodnia kell a tapasztalt hibák megszüntetéséről.

Az utasítás szerint ez év december 31-ig rendet kell teremteni a gép- és traktorpark felszerelés- és pótalkatrész-tárolás terén. A mezőgazdasági szakigazgatás vezetői kötelesek ezt ellenőrizni, hanyagság esetén a mulasztók ellen fegyelmi, súlyosabb esetben pedig büntető eljárást indítani és őket az okozott kár megtérítésére kötelezni.

Amire Adenauer sem szívesen válaszol...

Németország Szocialista Egységpártja a nyugatberlini képviselőtestületi választások alkalmából a következő kérdésekre kért választ Adenauer nyugatnémet kancellártól: Megfelelnek-e a valóságnak, hogy a bonni ingatlanforgalmi részvénytársaság, amelynek részvénytöbbsége az ön fia, Max *Adenauer* birtokában van, több millió márkát keresett telekspekulációjával?

A milliós hasznot az tette lehetővé, hogy Bonnt 1950-ben az ön közbenjárására Nyugat-Németország fővárosává nyilvánították és így az ottani építkezési telkek ára ugrásszerűen emelkedett?"

„Megfelel-e a valóságnak, hogy ön, második felesége, született Auguste Zinnser révén rokoni viszonyba került vezető amerikai monopóltőkésekkel, köztük John Shermannal, az amerikai Morgan-bankház igazgatójával?"

„Megfelel-e a valóságnak, hogy sok milliós vagyonnal rendelkezik és nagyösszegű anyagi érdekeltsége van a következő vállalatoknál:

Rajnavidéki Barnaszénbányászati Rt., Merton-konszern, Quant és Társa, Esseni Bányászati Rt., Rajna-Vesztfáliai Villanyművek Rt., Német Villanyművek Szövetsége, Grevenbroich Gépgyár Rt., Morgan és Társa?"

„Megfelel-e a valóságnak, hogy 75. születésnapján *Pferdeenges* kölni bankártól

egymillió márkára szóló csekket kapott ajándékba és ön az ajándék átvételekor kijelentette, hogy „a baráti figyelmességet" megfelelő formában viszonozza majd?"

Így látják Bonnban...

Berlin (ADN) Dr. Friedensburg CDU-párti szövetségi gyűlési képviselő Berlin francia szektorában egy választási gyűlésen kifejezésre juttatta azt a nyilt fenyegetést, hogy a bonni militaristák a nyugatnémet haderő talpraállítása után nyomást gyakorolnak Franciaországra.

Friedensburg szószerint a következőket jelentette ki: »Sajnálatos, hogy a franciák Nyugat-Németország felfegyverzésébe beleegyezésüket csak a Saar-vidék árán adták meg. Ez az egyezmény azonban csak ideiglenes és olyan sok tisztázatlan dolgot tartalmaz, hogy Németországnak könnyű lesz a franciákat tárgyalásra birnia, mihelyt valami kevés erő is lesz a kezünkben. Két év mulva már más hangnemben fogunk velük beszélni«.

December 5-e a tanácsválasztások napja Lengyelországban

A baráti lengyel nép december 5-én választja újjá a vajdasági, városi, kerületi, járási, körzeti és községi népi tanácsokat. Összesen mintegy 230 ezer tanácstag megválasztására kerül sor.

A lengyelországi népi tanácsok büszke és tiszteletreméltó hagyományokra tekinthetnek vissza. A Nagy Októberi Szocialista Forradalom hatására Lengyelországban már 1918-ban létrejöttek a Munkásküldöttek Tanácsai. Az 1918-ban megalakított tanácsok sokhelyütt élelmezési-, egészségvédelmi-, népművelési- és fegyverkezési albizottságokkal rendelkeztek.

Az ellenforradalmi burzsoázia azonban a jobboldali szocialisták segítségével megdöntötte a tanácsokat.

A tanácsok új formában éledtek újjá azokban az időkben, amikor a dolgozó tömegek a Lengyel Munkáspárt vezetésével felvették a harcot a hitlerista megszállók ellen, a nemzeti és társadalmi felszabadulásért. 1943 december 31-én tartotta meg első ülését az Országos Népi Tanács. Ezt követően országszerte megindult a népi tanácsok életrehívása. A népi tanácsok igen nehéz viszonyok között tömörítették a hazafias és demokratikus erők harcát a hitleri fasizmus és a hazai reakció ellen.

A felszabadulás után népi tanácsokból nőtt ki a népi állam hatalma. A felszabadulást követő első években a népi tanácsok igen komoly szerepet játszottak az újjáépítésben, a reakciós bandák és kártevők elleni szívós harcban. A tanácsok egyre erősödtek, tapasztalatokban gazdagodtak. A Lengyel Népköztársaság Alkotmánya, amely 1952 július 22-én lépett életbe, leszögezi, hogy a népi tanácsok gyakorolják az államhatalmat a községekben, a körzetekben, a városokban, a járásokban, kerületekben és a vajdaságokban. Az Alkotmány kimondja, hogy a tanácsokat a lakosság választja hároméves időtartamra.

A december 5-i tanácsválasztásokat széleskörű felvilágosító munka előzte meg. A lakosság számos jelölőgyűlésen értékelte a tanácsok eddigi munkájának eredményeit, bírálta a még meglévő hibákat. A jelölőgyűléseken behatóan megtárgyalták az újonnan megválasztandó tanácsok helyi programját.

A december 5-i tanácsválasztások még jobban elmélyítik a tanácsok és a lakosság közötti kapcsolatokat, jelentős mértékben hozzájárulnak a népi hatalom erősítéséhez, a lakosság életszínvonalának további megjavításához.

Churchill bocsánatkérő nyilatkozata az angol alsóház előtt

A Szabad Nép tegnapi száma közli Peter Fryer londoni nyilatkozatát, amely Churchill angol miniszterelnök woodfordi beszéde nyomán az angol közvéleményben támadt nyugtalanságról számol be.

Churchill választókerületében, Woodfordban pár nappal ezelőtt beszédet mondott. Kijelentette többek között, hogy 1945-ben táviratot küldött Montgomery tábornagynak s parancsot adott neki, hogy

a kapitulált nácicsapatok fegyvereit olymódon raktározzák, hogy azokat azonnal vissza lehessen adni a németeknek a Szovjetunió elleni támadás céljaira.

Churchillnak ez a nyilatkozata hatalmas tiltakozási vihart idézett elő, melynek hatására a 80 éves miniszterelnöknek bocsánatkérő nyilatkozatot kellett tennie. Erre a bocsánatkérésre az angol alsóházban került sor — és mint a tudósító megjegyzi — az angol parlament életében példátlanul álló módon folyt le.

A miniszterelnök többízben majdnem sírva fakadt, hangja elcsuklott, többször belesült mondókájába és olykor hangját sem lehetett hallani.

Feledékeny, hebegő öreg ember szerepét játszotta el, aki először azt hitte, hogy valóban küldött ilyen táviratot Montgomery tábornagynak, de nem emlékszik pontosan rá.

Ezek a táviratok — mint Churchill mondotta — teljes mértékben megfeleltek az ő akkori felfogásának.

Utóvégre is — jelentette ki Churchill — a nácihadsereg «szülőföldjüket védő rendes csapatokból állott» és esetleg becsületből is visszaszolgálhatott volna fegyvereiket adni. Churchill még csak nem is próbálta tagadni, hogy elárulta az angol-szovjet háborús szövetséget, sőt ezt nyomatékkal hangsúlyozta és szavaiból világosan kitűnt, hogy

a nácihadsereg feltámasztására irányuló törekvések még arra az időre nyúlnak vissza, amikor a Szovjet Hadsereg felszabadította Európát a fasizmus alól.

Morzsolt kukoricával is teljesíthető a beadás

A begyűjtési miniszter rendelete értelmében a termelők 1954—55. évi kukoricabeadási kötelezettségüket morzsolt kukoricával is teljesíthetik.

Az átvételnél a kukorica súlyát 15 százalékos víztartalmú (májusi) morzsoltra kell átszámítani.

NEMZETKÖZI SZEMLE

Moszkvára tekintettek az elmúlt napokban a békeszerető emberek százmilliói. A szovjet fővárosban ülésezett az európai államoknak a béke és biztonság kérdésével foglalkozó értekezlete. Mi tette égetően szükségessé ennek az értekezletnek az összehívását? Molotov, a szovjet küldöttség vezetője az értekezlet megnyitó ülésén világosan megjelölte ezt:

»Az európai események fejlődése — mondotta Molotov elvtárs — a békét veszélyeztető úton halad, mert egyes nyugati államok, elsősorban az Egyesült Államok, de Anglia és Franciaország is határozottan irányt vettek Nyugat-Németország felfegyverzésére és saját katonai csoportjába való bevonására, amely szemben áll a többi európai állammal.«

Nyugat-Németország újrafelfegyverzésének tervei nem újkeletűek. A nyugati szövetségesek már a második világháború alatt is mindent megtettek annak érdekében, hogy megmentsék a német militarizmus gazdasági és katonai alapját. Ezt bizonyítja a többi között Churchill woodfordi elszólása is. Bombatámadásaik során gondosan kikerülték a hadianyaggyárakat, a fegyverkezés legfontosabb központjait. A világháború befejezése után pedig a Szovjetunióval kötött nemzetközi egyezményekben vállalt kötelezettségeik ellenére nem hajtották végre a monopóliumok, kartellek, felszámolást. Csaknem teljesen átmentették a fasiszta Wehrmacht vezető katonai kádereit. Elszabotálták a háborús bűnösök felelősségrevonását. Az utóbbi évek során többségükben még azokat a legelvetemültebb náci gonosztevőket is szabadonengedték, akiket annakidején látszatbüntetésre ítéltek.

Krupp és a többi iparbáró azóta vígan gyártja a fegyvereket, Guderian, Kesselring és a többi hitlerista tábornok háborítatlanul uszít, szervez, toboroz az új világháború érdekében.

A világháborút követő értekezleteken, konferenciákon az amerikai, angol és francia küldöttek a legképtelenebb indokokkal utasították vissza a német egység helyreállítására, békeszerető, demokratikus állam teremtésére irányuló szovjet javaslatokat. A nyugati nagyhatalmak nem a béke, hanem az »erő« álláspontjáról akarnak tárgyalni. Olyan »egységes« Németországot akarnak, amely egy új fasiszta militarista klikk uralma alatt állig felfegyverezve újabb halálos veszélyt jelentene Németország szomszédai, sőt Európa és az egész világ népei számára is.

Európa népei azonban nem akarnak új koncentrációs táborokat. Nem akarnak új Oradourt, új Lidicét. Európa népei békében és biztonságban akarnak élni. Ezért kíséri a felháborodás hatalmas hullláma a nyugati kormányoknak az újrafelfegyverzésre irányuló elkeseredett igyekezetét. A népek és elsősorban a szabadságszerető nemzeti hagyományaira büszke francia nép ellenállásán megbukott a nyugatnémet újrafelfegyverzés politikájának első szerződéses változata, a hírhedt EVK. Az első kudarc úgy látszik, nem térítette észre a háborús szerződések kiagyalóit. Mendes-France, Eden »biztosítékai« ellenében beleegyezett Nyugat-Németország újrafelfegyverzésébe, Adenauer viszont a kéz-kezet mos — elv alapján »engedményt tett« a franciáknak a Saar kérdésben. Az európai védelmi közösség cimkéjét a kevésbé elkoptatott, de az egyszerű emberek szemében éppen olyan népszerűtlen Nyugateurópai Unió elnevezéssel cserélték fel. Az új háborús szerződés félmilliós hadsereg, nehézfegyverek, légierő, haditengerészet felállítását, sőt az atomkutatást is megengedi a nyugatnémet kormánynak. Ennek a szerződésnek a ratifikálását akarják most tűzzel-vassal kikényszeríteni a nyugateurópai parlamentekben a népáruló kormányok. Már kitűzték a ratifikációs viták időpontját az illető országok parlamentjeiben. Az idő sürget. Európa népei nem nézhetik ölbetett kézzel a fasiszta fenevad feltámadását.

A nemzetközi feszültség a Szovjetunió és más békeszerető országok kezdeményezésére az utóbbi időben érezhetően csökkent. Két háborús tűzfészket, a koreait és az indokínait sikerült kioltani. A béke esküdt ellenségei azonban nem nyugodtak bele kudarcukba. Új háborús tűzfészket szítanak — Európában. Németországból szeretnének új Koreát, új Indokínát csinálni. Ezért kötötték meg a londoni és a párizsi egyezményeket.

A Szovjetunió továbbra is meginghatatlanul a béke útját járja. November 13-i jegyzékében meghívta az európai államok kormányait, valamint az Egyesült Államok kormányát, hogy Moszkvában vagy Párizsban üljenek össze a béke és biztonság kérdéseivel foglalkozó értekezletre, hogy megtárgyalják az európai béke és a biztonság problémáit érintő valamennyi kérdést, köztük a német kérdést is. A Szovjetunió összeurópai kollektív biztonsági egyezmény megkötését javasolta, amelyben kezdetben résztvenne mind a Német Demokratikus Köztársaság, mind Nyugat-Németország, a német kérdés rendezése után pedig az egységes, békeszerető demokratikus Németország.

Az imperialista és csatlóskormányok elutasítóan válaszoltak a jegyzékre. A közvélemény megtévesztésére nem azt mondták, hogy egyáltalán nem akarnak tárgyalni, hanem azt hangoztatják: »Hajlandók vagyunk tárgyalni a Szovjetunióval, de csak a párizsi és a londoni egyezmény ratifikálása után.« A népi demokratikus országok kormányai pozitív választ adtak a jegyzékre, s a moszkvai értekezleten a testvéri országok küldöttei mellett, a Magyar Népköztársaság képviselői is részt vettek.

Az értekezleten a felszólalók, népeik nevében beszéltek arról a mérhetetlen szenvedésről, amelyet a német militarizmus vandál pusztítása okozott ezekben az országokban. De szóltak azokról a hatalmas eredményekről is, amelyeket, mint felszabadult népek elértek, azokról az eredményekről, amelyeket az új világháború pusztulással fenyegetne. A moszkvai értekezleten a népi demokratikus országok küldöttei mellett ott voltak a demokratikus német állam küldöttei is. Ők képviselték az igazi Németország, a józanul, becsületesen gondolkozó németek hangját. Azokét a nyugatnémetekét is, akik röviddel ezelőtt véresre verték az újrafelfegyverzés mellett ágáló Blank bonni hadügyminiszterjelöltet, azokét, akik a bajorországi és hesseni választásokon az Adenauer-párttól megvont szavazatok százezreivel és az újrafelfegyverzést ellenző szociáldemokrata pártra adott szavazatok növelésével bizonyították: nem akarnak új Wehrmachtot. Az ő nevükben is szólt Otto Grotewohl elvtárs, amikor kijelentette: »A nyugatnémet hitlerista tábornokoknak soha nem fog sikerülni uralmuk alá vonni Németország keleti részét.«

A moszkvai értekezlet, mint az a zárónyilatkozatból kitűnik, nem csapja be az ajtót a tárgyalások politikája előtt.

A moszkvai értekezlet után tehát továbbra is nyitva áll a tárgyalások útja. De tévednek azok, akik a békülékeny hangot már eddig is a gyengeség jelének tekintették. A moszkvai értekezlet egyben komoly figyelmeztetés azok számára, akik nem tanultak a történelem tapasztalataiból. »A jelen értekezleten résztvevő államok — hangsúlyozza az értekezlet zárónyilatkozata — megegyeztek abban, hogy a párizsi egyezmények ratifikálása esetén újból megvizsgálják a helyzetet, hogy megfelelő intézkedéseket tegyenek saját biztonságuk biztosítása és az európai béke fenntartása érdekében.«

A német imperializmustól évezredes történelme során oly sokat szenvedett magyar nép szilárd egységben, nagy örömmel és lelkesedéssel fogadta a moszkvai értekezletet és mindvégig figyelemmel kísérte azt. A magyar nép a Szovjetunió és a testvéri népi demokratikus országok népeivel vállvetve támogatja a moszkvai értekezlet határozatait és kész mindent megtenni annak érdekében, hogy egyszersmindenkorra elhárítsák a fasizmus, a revansvágyó Wehrmacht újjáéledésének fenyegető veszélyét Európa népei és az egész békeszerető emberiség felől.

Köszönet a jó munkáért

A Hazafias Népfront szegedi bizottságának levele

KEDVES HONFITÁRSAK!

Bizonyára valamennyien jóleső módon emlékeznek vissza november 28-ára, amikor tanácstagokat választott az ország népe. Szép, ragyogó napsütéssel bevilágított vasárnap volt ez, mintha a természet is együttérzett volna az ünnepi hangulattal. Már kora reggel megmozdultak üzemeink dolgozói, a föld népe, értelmiségiek, kisiparosok, háziasszonyok lelkes serege, hogy a fellobogózott szavazóhelyiségekben hitet tegyenek a júniusi út politikája mellett, hogy leadják szavazatukat a Hazafias Népfront jelöltjeire, azokra a jelöltekre, akik az előzőleg városszerte megtartott sok-sok gyűlések eredményeképp kerültek a listára, hogy a szavazók a választás napján majd újból megvizsgálják, vajjon alkalmasak-e a reájuk váró nem kis feladatok elvégzésére. A hazaszeretet, a nemzeti egység nagy napja volt ez a napfényes vasárnap, melynek lobogó tüzét nem utolsósorban az előző napokban végzett lelkiismeretes, sokoldalú felvilágosító munka lobbantotta fel.

Kedves kötelességet teljesítek, amikor a Hazafias Népfront szegedi bizottsága nevében köszönetet mondok mindazoknak, akik fáradságot nem ismerve dolgoztak, lelkesítettek, buzdítottak a választások sikere érdekében, s a nép erejébe vetett hitükkel és bizalmukkal elősegítették a választások sikerét, más szóval azt, hogy Szeged népe a választások óta még jobban, még világosabban és öntudatosabban lássa a párt és kormány programjának, a júniusi útnak helyességét és korszakalkotó jelentőségét. A választási győzelem nem kis mértékben a népnevelők komoly, áldozatkész munkájának eredménye. Párttagok és pártonkívüliek, öregek és fiatalok, férfiak és nők lelkes serege járult hozzá a választások sikeréhez, ahhoz, hogy mindenki tudja, hogy a szocializmust építő magyar nép boldog életére, az életszínvonal emelésére, a mezőgazdaság fejlesztésére, a közszükségleti cikkek gyártására s nem utolsó sorban a városok, a megyék jobb, a dolgozó néppel összeforrt közigazgatására szavaz. A választások előkészítése is nemzeti egység jegyében folyt le, kommunisták és pártonkívüliek kerültek a közös célokért végzett közös munkában közelebb egymáshoz. És hogy ez lehetségessé vált, köszönet illeti városunk tömegszervezeteinek vezetőségeit és tagjait, akik boldogan vállalkoztak a szép, a megtisztelő feladatra. Különös örömünkre szolgált, hogy hazánk jövőjének reménysége, az ifjúság is komolyan résztvett a választások előkészítésében, ünnepi hangulatban való lebonyolításában.

Uttörők, DISZ-fiatalok lelkesítettek, segítettek, s elsősorban ők tájékoztatták az új választók, a legfiatalabbak seregét is. A hatalmas tömegeket mozgató választás előkészítése, technikai lebonyolítása, s maguk a szavazatszedő bizottságok is sok áldozatkész honfitársat foglalkoztattak. Az ő komoly munkájuk nagyban hozzájárult, hogy a választások zökkenő nélkül, ünnepi hangulatban folytak le. Köszönet illesse őket, s vélük mindenkit, aki hozzájárult a megbonthatatlan egységben tömörült hazafias szegedi népi választási sikeréhez, s ezzel hazánk további eredményes építéséhez.

Szeged, 1954. december 4.

A Hazafias Népfront Szeged Városi Bizottsága nevében honfitársi üdvözlettel
BARÓTI DEZSŐ,
egyetemi tanár,
a Bölcsészettudományi Kar dékánja

Újévtől kezdve hetenként jelennek meg és előfizetésben is kaphatók lesznek az Olcsó Könyvtár kötetei

Ezév februárjától kéthetenkint jelentek meg az Olcsó Könyvtár sorozat kötetei. A sorozatban, mint ismeretes, a magyar és a világirodalom legjelesebb, legnépszerűbb alkotásai kerültek kiadásra.

Az olvasóközönség köréből érkező kéréseknek eleget téve 1955. januárjától kezdődően hetenként jelennek meg a népszerűvé vált sorozat új kötetei. Az Állami Könyvterjesztő Vállalat pedig lehetővé teszi, hogy az olvasók előfizetés formájában, folyamatosan és mindenütt hozzájuthassanak az Olcsó Könyvtár minden számához.

1955 első negyedére az Állami Könyvterjesztő Vállalat előfizetést hirdet. Ebben a negyedévben az Olcsó Könyvtár sorozatban a következő művek jelennek meg:

Kaffka Margit: Színek és évek; Móricz Zsigmond: Úri muri; Gorkij: A mester; Nagy Lajos: A tanítvány; Leacock: Humoreszkek; Jókai Mór: Szegény gazdagok (két kötetben); Mikszáth Kálmán: Új Zrínyiász; Howard Fast: Az utolsó határ; Tersánszky J. Jenő: Legenda a nyúlpaprikásról; Verne: Dél csillaga; A. Tolsztoj: Ibikusz; Bocaccio: Novellák.

Előfizetéseket valamennyi állami könyvesbolt már most elfogad. Az előfizetés díja az első negyedévben megjelenő 13 kötetre 43 forint. Az előfizető kívánsága szerint a kötetek a könyvesboltban vehetők át, vagy postán kézbesítik ki lakásukra.

BUDAPEST — STOCKHOLM — BUDAPEST

Tízperces beszélgetés Szőkefalvi Nagy Béla kétszeres Kossuth-díjas professzorral

Vége az órának. Kipirult arcú leányok és fiúk özönlenek ki a szegedi Tudományegyetem természettudományi karának egyik előadóteremből. Pár pillanat mulva kilép a teremből az előadó is: *Szőkefalvi Nagy Béla* professzor, kétszeres Kossuth-díjas matematikus. Mosolyogva válaszol az őt körülvevő hallgatók kérdéseire. Miközben szobája felé indul, megkérjük, mondjon egy pár szót a Béke-Világtanács legutóbbi, stockholmi ülésszakáról, ahol mint a magyar küldöttség egyik tagja vett részt. Megkérjük továbbá arra is, beszéljen Stockholmról, ottani élményeiről, és arról, hogyan utaztak el és tértek vissza Magyarországra.

— Nagyon megörültem, amikor megtudtam, hogy tagja vagyok a svéd fővárosba induló magyar küldöttségnek — mondotta Szőkefalvi Nagy Béla előjárójában. — Ebben is tudományos munkám megbecsülését láttam. November 15-én este indultunk el vonattal Budapestről, és Prága, majd Berlin volt elsőnapi utazásunk két legjelentősebb állomása. 17-én délelőtt továbbutaztunk a Balti-tenger partja mellett elterülő *Rügen* szigetére. Erről a Német Demokratikus Köztársasághoz tartozó szigetről, pontosabban Sassnitz nevű kikötőjéből folytattuk tovább utunkat Svédországba. A hatalmas hajó vonatostól átvitt bennünket a Keleti-tengeren és egész délután tartó hajókázás után érkeztünk meg a svédországi *Trelleborg*ba, ahonnan azonnal továbbutaztunk és 18-án reggel 8 órakor érkeztünk meg *Stockholm*ba, Svédország fővárosába.

A Béke-Világtanács ülése — folytatja Szőkefalvi professzor — ezen a napon kezdődött meg a svéd fővárosban, a *Skansen Hall*ban, amely egy jólfelszerelt varietéhelyiség. A felszólalók orosz, angol, francia, német, kínai és egy sor más nyelven mondották el beszédeiket. Az ülés résztvevői

a jól megszervezett fordítói szolgálat

eredményeként anyanyelvükön hallgathatták az elhangzott felszólalásokat. Az ülésszakon több napirendi pont szerepelt és ha valaki fel akart szólalni, akkor előzetesen fel kellett íratkoznia a kérdéses napirendi ponthoz. Egy-egy ilyen napirendi pontot referátum vezetett be és a szónokok csak ezután kezdhették meg beszámolóik elmondását a felíratkozás sorrendjében. Legtöbben saját nemzeti problémáikról beszéltek, sokan azonban reagáltak az előttük felszólalt küldöttek által elmondottakra is.

Egy közbevetett kérdésre Szőkefalvi Nagy professzor elmondja, hogy felszólalására a Béke-Világtanács november 21-i ülésén került sor. *Francia* nyelven mondotta el beszédét, amelynek rövid kivonatát a Szabad Nép is közölte annakidején. Amikor arra kértük, hogy mondjon egy-két szót beszédéről is és arról, hogyan fogadták azt az értekezlet résztvevői, szerényen annyit mondott csupán, hogy lényegében arról beszélt: a nemzetközi tudományos kapcsolatok megerősítésével nagy szolgálatokat tehetünk a béke ügyének. Valóban, ez volt Szőkefalvi Nagy professzor beszédének mottója, hadd mondjuk el azonban helyette mi, hogy felszólalásáról a tanácskozás hátralévő napjaiban is sokat beszéltek az ülésszak résztvevői, akik egyöntetűen a stockholmi értekezlet egyik legérdekesebb felszólalásának könyvelték el a magyar professzor beszédét. Különösen nagy figyelmet keltett Szőkefalvi Nagy Béla felszólalásának a Jugoszláviával való viszonyunkkal foglalkozó része. Azt a bejelentését pedig, hogy a Magyar Tudományos Akadémia a Francia Tudományos Akadémiával *közösen* ad ki egy matematikai szakkönyvet, úgy fogadták, mint a nemzetközi tudományos együttműködés *jelentős* eredményét.

— Szép-e Stockholm? — tesszük fel a következő kérdést.

— Nagyon szép — válaszol Szőkefalvi Nagy Béla professzor. — Maga a város öt nagy szigetre épült és váltakozó szélességű csatornák szelik keresztül-kasul. Számtalan híd köti össze a csatornák partjait, a forgalom pedig elképesztően nagy. *Skansen* szigete, ahol a Béke-Világtanács ülését tartotta, nagyon hasonlít a

budapesti Margit-szigetre,

csak valamivel nagyobb, de éppen olyan forgalmas.

Szőkefalvi Nagy Béla a továbbiakban arról beszélt, hogy a stockholmi tanácskozásokon a svéd főváros lakossága nem vett részt. A karzatok üresek voltak, és az értekezlet színhelyére csak belépővel lehetett bejutni, azonban, ha valaki kérelmet, minden további nélkül kapott is. Ez az érdektelenség azért volt, mert a svéd lapok igyekeztek agyonhallgatni a tanácskozásokat. Alig írtak valamit róla, pedig az év egyik, világviszonylatban is nagyjelentőségű eseményéről volt szó.

Svédországi tartózkodásomat felhasználtam arra is — mondotta Szőkefalvi Nagy Béla professzor —, hogy erősítsem és kiszélesítsem a hazánk és Svédország közötti tudományos kapcsolatokat. Két előadást tartottam: az egyiket az uppsalai, a másikat pedig a stockholmi egyetemen. Alkalmam volt több svéd tudóssal személyesen is megismerkedni, akikkel eddig csak levelezéses kapcsolatokat tartottunk fenn. Jóleső érzés volt, hogy elutazásunkat megelőző este a magyar követség küldöttségünk tiszteletére rendezett fogadásán

több svéd tudós is megjelent,

közöttük *Harald Cramér*, a világhírű svéd matematikus és statisztikus is.

Stockholmból visszafelé már sokkal rövidebb ideig tartott az út — mondotta Szőkefalvi Nagy Béla. — A *csehszlovák légiforgalmi társaság* egyik nagy utasszállító gépe hozott haza bennünket. Ez a járat egyébként kétnaponként indul *Stockholmból* és *Szófia* a végállomása. November 25-én, délelőtt 10 órakor szállt fel gépünk a stockholmi repülőtérről. Koppenhága—Berlin—Prága volt az első napi útirány. Az éjszakát Prágában töltöttük, majd másnap reggel ugyanazzal a repülőgéppel utaztunk Budapestre.

Befejezésül megkérdezzük Szőkefalvi Nagy Béla professzortól, mik a legközelebbi tervei és teendői.

Rövidesen *Romániába* utazom — mondotta a professzor — ahol körülbelül három hetet töltök és ezalatt több előadást fogok tartani. Svédországba egy hónapra szóló *meghívást* kaptam, azonban nagyfokú elfoglaltságom miatt nem valószínű, hogy belátható időn belül eleget tehetek e meghívásnak — fejezte be nyilatkozatát Szőkefalvi Nagy Béla professzor.

Amikor elbúcsúzunk, szerencsés utat kívánunk a híres szegedi tudósnak, aki tudományos munkásságával oly sok elismerést szerzett bel- és külföldön egyaránt. Asztalán ott látjuk a közös, magyar-francia kiadásban megjelent matematikai mű egyik példányát. Ezt a munkát, amelyet Szőkefalvi Nagy Béla professzor *Riesz Frigyessel*, a világhírű Kossuth-díjas matematikussal együtt készített el, azóta orosz nyelvre is lefordították és az egész világon hirdeti a szegedi és a magyar tudományos élet fejlettségét, nagyszerű eredményeit.

Petrovics István

Levelek a szerkesztőséghez

PAPDI GYULA röszkei levelezőnk a községi szavazásról írt levelében, amelyben azt is megemlítette, hogy a község első a szegedi járásban a beadás teljesítésében. Ezenkívül tolmácsolta a röszkeiek kérését, hogy szeretnék, ha az esti órákban is menne vonat Röszkére. FÜREDI FERENC több levelet írt szerkesztőségünknek, s többek között megemlítette, hogy a Közkórház röntgenosztályának folyosóján az ott várakozó betegek sokszor eldobálják a cigarettamaradványokat és a gyufaszálakat. Javasolja, hogy hamutartót helyezzenek el ezen a részen. A Faragó utcai orvosi rendelőről írva megemlíti, hogy a váróhelyiség ajtaját nem lehet becsukni. Kéri annak megjavítását. LIGETI JENŐ a kenyér minősége ellen panaszkodik levelében. KOVÁCS MIHÁLY levelezőnk örömmel üdvözli soraiban az új Tüzéptelep megnyitását, amely a Fodortelepi lakosság kívánságának teljesedését jelenti.

— SZEGED IS ÖNÁLLÓ KÖNYVKIADÓT KAP az elkövetkező évben, Pécs és Debrecen után. Az Írószövetség szegedi csoportja a következő műveket szándékszik megjelentetni 1955-ben a szegedi könyvkiadónál: Móra eddig kötetben meg nem jelent s a Horthy-reakció politikáját élesen bíráló kisregényét, a „Hannibál föltámasztását", — melyet a „Délmagyarország" folytatásokban közöl; Tömörkény István ismeretlen novelláinak kötetét; tanumánykötetet Juhász, Babits és Kosztolányi levelezéséről; Móra tárcáinak és cikkeinek gyűjteményét; Móra Ferenc levelesládája címmel egy kötetet az író levelezéséről; Réti Ödön és Szigethy Vilmos egy-egy novelláskötetét; Csongor Győző és Erisey Péter: A Grünn-nyomda (az első szegedi nyomda) története című művét; szegedi költők válogatott verseit; a szegedi írócsoport színműíróinak köteteit; Somfai László regényét, Dér Endre Első próba című regényét, melyet a „Délmagyarország" folytatásokban már közölt.

Papdi Ferencné füzete

— Jőjjön el Papdiné a tanácstagjelölő gyűlésre, itt lesz a Sárkány utca és a Közép utca sarkán az MNDSZ-ben hat órakor.

— Jó, elmegyek — felelte álmosan Papdiné. Éjszakás volt a Paprikafeldolgozóban, délelőtt főzött, most aludt volna egy kicsit, de hát, ha hívják, csak elmegy, az ő érdeke is, hogy kit jelölnek itt Alsóváros tanácstagnak.

Felöltözött és elment, amikor a gyűlésen arról volt szó, ki legyen a jelölt, egy asszony felállt, — ismerte, itt született Alsóváros, idevalósi — és őt, Papdi Ferencnét javasolta a 132-es városi választókerület tanácstagjelöltjének. Érezte, hogy az arcába fut a vér. Nagyon elcsodálkozott, amikor egymásután felálltak az emberek és dícsérték a gyárban végzett jó munkájáért. Aztán mindjárt mondták is, mit kellene tenni a kerületben. Nem nagy dolgok, de szükségesek, — útravalót adtak néki.

Azóta napok, hetek teltek el. Az elmúlt vasárnap a kerület lakói rászavaztak, megválasztották városi tanácstagnak. S amikor a tanácsházán a népművelési, a kereskedelmi osztályon, vagy a panaszirodán érdeklődtünk, jártak-e már itt új tanácstagok valamilyen ügyes-bajos dolgot intézni, mindjárt mondták, hogyne volt itt egy olyan bekötött fejű asszony is Alsóvárosról, kis füzet volt a kezében, és több dolgot mondott, kért az alsóvárosi dolgozók nevében.

— Ki volt ez az asszony?

— Papdi Ferencné, a Váradi utca 23 szám alatt lakik.

Az utca közepén tyúkok, kakasok kapirgálnak, kecskék, bárányok társaságában a házak előtt hamu van kiöntve kupacokba. — olyan sok salakja van a háztartási szénnek — jó az az utca töltésére. Sarkon a kutak vastag szalmával bevonva.

— Melyik a 23. szám?

— Ez a sarokház — feleli a kútnál egy asszony miközben a kannába vizet ereszt.

— Kit keres?

— Papdi Ferencnét.

— Én vagyok.

Vödör is van nála. Segítsünk hát bevinni a vizet, üljünk le egy kicsit a konyhába s beszélgessünk el Alsóváros egyik új tanácstagjával.

— Mikor megválasztottak, éreztem, hogy fontos kötelesség vár rám. Meg is mondtam, hogy szívügynek tekintem tanácstagságomat. Amit tudok megteszek becsületesen — mondta Papdiné és közben egy kis füzetet vett kezébe. — Mikor hazajöttem a jelölőgyűlésről, nem volt időm, éjszakás voltam, sietni kellett az üzembe. De másnap már szépen sorban mindent leírtam ebbe a füzetbe, hogy mivel bízott meg a lakosság, mit kell majd elintéznem.

Nézzük csak meg, mi van a füzetben. Kékborítású füzet, a cimkén tintával felírás: „Zenetörténet, Papdi Irén VIII/b." A kislányáé volt, de neki már nem kellett, most az anyjáé s a 132-es kerület lakóinak kérései, javaslatai vannak benne. Mindjárt az első sorok: „Ártézi kutat kér a Világos utca és a Paprika utca sarkára özv. Szélpál Imréné". Alatta aláírás.

— Hol írták ezt alá?

— A tanácsnál, Tóth elvtárs. — Mondta, ha csak lehet, a jövő évben lesz kút, beveszik a költségvetésbe. De van ott a következő lapon pecsét is. Ugy gondoltam, mindent feljegyzek, amit javasolnak, vagy kérnek választóim és amikor az egyes osztályoknál elintézem a kérelmeket, alá is íratom, hogy igazoljam magam a lakosság előtt Engem megbíztak, felelős vagyok és bármikor számonkérik tőlem mit tettem érdekükben. Meg tudom mutatni, én dolgozom, eljártam ügyükben a tanácsnál, itt az igazolás róla. Persze, nem hagyom én majd annyiban, hogy átadtam a kérést és ezzel el van intézve. Majd ellenőrzöm, hogy amit ígértek, elintézték-e már, mit tudnak tenni, vagy ha valamit nem lehet gyorsan megcsinálni, akkor mikor lesz belőle valami — és az eredményt közlöm a lakossággal.

Valóban már a negyedik lapnál tart a bejegyzéssel Pepdiné. Van olyan javaslat, amit még nem tudott elintézni. Nem tudott beszélni Medgyesi elvtárssal, a városgazdálkodási osztályon, de ahogy mondja, majd a jövő héten délelőttös lesz s akkor munka után mindjárt bemegy, megkeresi. De itt van például egy bejegyzés: „...kérik, hogy egy vasáruda legalább 6 óráig legyen nyitva. Papdi Frigyesné, Szegedi Kender dolgozója". Ott a pecsét, aláírás és Papdiné mindjárt hozzá is fűzi, a kereskedelmi osztályon megígérték, elintézik, hogy tudjanak 4 óra után is vasárut vásárolni a dolgozók.

Ujabb bejegyzés: „Népboltot kérnek a Vadkerti-téren és egy italboltot".

— Ez is lesz — fűzte megint hozzá Papdiné. — A jövő év első negyedében italboltot nyitnak, a második negyedévben meg népboltot.

Egy másik bejegyzés: „A Petőfi-kultúrházba kérnek a dolgozók maguk és a gyermekeik számára egy filmszínházat". A szöveg alatt mindjárt a válasz is: „A kérelem teljesítése ügyében az intézkedést megtettük. Halmainé".

— Mondtam a népművelési osztályon azt is, hogy az alsóvárosiak szeretnék, ha a kultúrotthonban nagyobb élet lenne és egy-egy előadás, vagy rendezvény plakátjait ne csak a kultúrház elé függesszék ki, hanem tegyenek egyet a pékséghez, meg a népboltho, meg többfelé Alsóvároson, akkor jobban tudják a lakosok, hogy mi mikor lesz és jobban is mennek majd.

Búcsúzás közben, a kiskert ajtóban megjegyezte Papdi Ferencné:

— Nem csak most dolgozom. A négy év alatt végig mindent megteszek. De tessék már mondani, cikk lesz ebből a beszélgetésből?

— Igen, az.

— Hát — mondta szerényen — de nagyon kicsi cikk legyen.

Ezt a kérését nem tudtuk teljesíteni. Igy is csak röviden mondtuk el, hogyan kezd munkához, kis füzetiel a kezében Papdi Ferencné. Például szolgálhat Szeged többszáz tanácstagjának. Kívánunk Papdinénak türelmet, erőt, egészséget és sok sikert munkájához.

Markovits Tibor

SHAKESPEARE KERESTETIK

A szegedi Nemzeti Színház előadása

Új színdarabot mindenki érdeklődéssel vár. A „Shakespeare kerestetik" esetében pedig nemcsak a szokott érdeklődésről volt szó. Tudtuk azt, hogy az új, a haladó német színiirodalom egyik legsikeresebb alkotását akarja színházunk — hazánkban elsőnek — bemutatni, azt a vígjátékot, amelyet hosszabb ideje játszanak a Német Demokratikus Köztársaság színpadjain. Azt a vígjátékot, melynek szerzőjét, Heinar Kipphartot, Nemzeti Díjjal tüntették ki. Hallottuk, hogy a darabnak erősen szatirikus éle van és kíváncsian vártuk, hogyan illeszkedik majd bele ez az új színezetű, műfaji tekintetben szokatlan alkotás a színház mindinkább szélesedő repertoárjába? Vajjon újabb állomása lesz-e Szeged minden vonatkozásban egyre feljebb emelkedő színházi kultúrájának?

Kezdjük a darabbal.

A „Shakespeare kerestetik" alapmeséje rendkívül egyszerű. Abból áll, hogy egy dramaturg az új írótehetségek keresése közben félreértés folytán pontosan az egyetlen tehetséges szerzőt dobja ki. Tévedésére rádöbbenve azonnal a fiatal író keresésére indul, de csak a legkülönbözőbb bonyodalmak után sikerül megtalálnia. A darab itt befejeződhetnék, a találkozás-jelenet azonban a szöveg szerint mégcsak felvonás-véget sem jelez. Kipphart ugyanis ezen a ponton továbbfejleszti a mesét és további bonyodalom sorozat segítségével azt jeleníti meg, miképpen lesz a megtalált darabból minden nehézség ellenére is előadás, mégpedig sikeres előadás. A mese jellegéből folyik, hogy a „Shakespeare kerestetik" szinte korlátlanul bővíthető, de ugyanakkor hasonló mértékben rövidíthető is, hiszen a cselekménynek az a célja, hogy először a találkozást odázza el, másodszor pedig az előadást. Másképpen kifejezve: a darab jeleneteinek nagyobb részét nem a szükségszerűség hívja életre, hanem a szerző önkénye. Ennek viszont az a következménye, hogy egyes jelenetek „üresen futnak", nem élezik ki az alapvető konfliktust, s nem a szereplők jelleméből fakadnak, hanem csupán többé-kevésbé nevetséges helyzetek halmozásának tünnek. Elsősorban vonatkozik ez a második felvonásra, különösen pedig arra a jelenetre, amelyben a dramaturg és a fiatal író végre egymásra talál.

A mese önmagában természetesen nem fejezi ki a darab mélyebb mondanivalóját, hanem csak a szerkezetet szabja meg. A vígjáték eszmei tartalma a jellemeken és a megjelenítés mesén, a cselekményen keresztül jut kifejezésre. A központi személy, Färbel, a dramaturg. Färbel jószándékú átlagember, akinek azonban megvan az a tulajdonsága, hogy az új dráma kérdését életbevágóan fontos dolognak tartja. Jellemző vonása tehát az új kultúrába vetett hite. Türelmetlensége folytán majdnem elszalasztja az alkalmat, hogy ezt a hitet valóra váltsa, ezért kell „bűnhődnie", azért kell különböző viszontagságokon keresztülmennie, hogy az elkövetett emberi hibát jóvátegye. Egyénisége eddig a pontig nem problematikus. Itt ütközik azonban ki egy mélyebb, valóban lényegbevágó hibája: nem látja, hogy az új nemcsak elméleti szempontból fontos, hanem a gyakorlatban is. Amikor a megtalált vígjáték előadásáról van szó, nem tud kellő erővel és biztonsággal síkraszállni érte. Nem veszi észre, hogy a hangsúly a megvalósításon, az előadáson van. Az igazi krízis az ő szempontjából a harmadik felvonásban következik be, amikor szó nélkül visszavonul, s átengedi a teret ellenlábasának, az igazgatónak. A krízisből azonban végül kiemelkedik, igaz, hogy nem a maga erejéből, hanem fiatal barátai, az új emberek, Fridolin, Raban és Mellin segítségével.

Raban, a drámaíró, más típus, mint Färbel, de azért van bizonyos hasonlóság kettőjük között. Raban a gyakorlati életből, a munkapad mellől jött. A valóságból kiindulva kívánja az új művészetet s nemcsak kívánja, de a maga darabjával alkotóan hozzá is járul megteremtéséhez. A vélt sikertelenség azonban kedvét szegi, hátat akar fordítani az írásnak, visszatér oda, ahonnan jött. Benne is krízis játszódik tehát le, ő is megtorpan. Ez a megtorpanás azonban — bár hasonlónak látszik a Färbeléhez — tulajdonképpen az ellenkezője. Färbeltől a valóság idegen egy kissé, Raban viszont a művészet valóságértékét, a művészet valóságformáló erejét nem érezte még egészen át. Őt főként menyasszonya segíti tovább, s mikor magára talál, a maga részéről is hozzájárul ahhoz, hogy Färbel túljusson válságán.

A töretlen, fiatalos lendületet, a rokonszenves naivitással párosult határozottságot Fridolin testesíti meg, a kifutófiú. Első pillantásra mellékalaknak tünhetnék, de ez nincs így: jelentősége a döntő pillanatokban érvényesül. Akkor önt új erőt Färbelbe, mikor a dramaturg már feladta a harcot, ő az, aki kimondja: az embernek magának is meg kell újulnia ahhoz, hogy az újat megvalósíthassa. Fridolin nem problematikus jellem, de humanista, ösztönösen és helyenként szögletesen, de mindig meggyőzően. Nem művész, még csak nem is dramaturg, de hiténél fogva mindent hajlandó megtenni azért a művészetért, amelyet az igazinak, az újnak érez, s azokért az emberekért, akik az új megteremtésén munkálkodnak. Fridolin egy ember abból a tömegből, amely az új világot építi, „ellentmondásokból, verejtékből, vérből és tévedésekből."

A Färbelek, Rabanok és a Fridolinok táborát erősíti Mellin kartársnő is a Népművelési Minisztériumból. Irányítóan szól bele az eseményekbe, határozott, de megértő, s éles szemmel különbözteti meg az igazit a hamistól, a lényeget a látszattól. Rokonszenvet és bizalmat gerjesztő jelenség, kár, hogy Kipphart kevéssé alapozza meg szerepét. Elvben világos a funkciója a darabon belül: az állami vezetést kell megmutatnia. Ahhoz azonban, hogy igazán hiteles legyen, túlságosan deus ex machina-szerűen lép be a cselekménybe s nem eléggé kidolgozott, hanem csupán körvonalaiban megrajzolt alak.

A cselekmény első részét a Färbel és Raban között felmerült félreértés mozgatja. Az egész darab szempontjából azonban a hangsúly nem ezen van. A döntő kérdés nem az az esetlegesség, vajjon a dramaturg tévedésből kidobja-e a tehetséges írót, s keresésére indulva többé-kevésbé izgalmas és mulatságos hajsza után találja-e meg. A szerző persze ezzel is fontos tanulsággal szolgál. Azt mutatja meg, hogy az apróbbnak látszó emberi hibák, mint például a türelmetlenség és a sértődékenység, rengeteg bonyodalmat okoznak, s ha nem akadályozzák is meg, legalábbis elodázzák a dolgok megoldását. Az alapvető probléma azonban nem ez, hanem kezdettől fogva az, hogy az új megvalósul-e, az új, jó színdarabot előadják-e vagy sem. Ebből a szemszögből tekintve pedig az igazgató a döntő tényező — negatív szempontból. Schnell az, aki végső fokon a félreértés okozója, hiszen Färbel az ő kétszínűsége miatt veszti el türelmét. Schnell az, aki a végre megtalált darabbal nem hajlandó foglalkozni, mert úgy látja, hogy érdekeit más módon tudja biztosítani. A kibontakozást tehát Schnell akadályozza meg s a „Shakespeare kerestetik" ezen az ellentéten épül fel. A konfliktus okozója az igazgató, pontosabban az igazgató jelleme. Még pontosabban: jellemtelensége. A gátló ok az a jellemtelenség, amelyet Färbel így foglal össze: „Ön mindig azt a meggyőződést vallja, amelyik Önnek a legkényelmesebb, vagyis kegyednek nincs véleménye. Kegyed mindig azt a gondolatot gondolja, amelyet a legelőnyösebbnek gondol. Vagyis: kegyednek nincs gondolata". Valóban, Schnell típusa az önző, felszínes, törtető embernek, a frázislovagnak, akit semmi sem érdekel, csak a maga személye, a maga érvényesülése. Schnell állandóan a pártra hivatkozik, jelszavakat hangoztat, bizottságokat agyal ki — de mindezt csak azért, hogy a maga pozícióját erősítse, hogy karrierjének útját egyengesse. Igazi látszat ember s valójában pontosan az ellentéte annak, mint amit mutat. Ismét Färbelt idézve: „Ez nem pártosság, ez nem önkritika, ez egyszerűen gyávaság és agyrestség." Mert Schnell a pártosság igényével lép fel, de nem a pártot testesíti meg, hanem ellenkezőleg: mindazt, ami ellen a párt harcol. A számító önzést, az üres pózolást, az undorító karrierizmust. Alapjában véve kezdettől fogva nevetséges, hiszen minden megnyilatkozásából, minden gesztusából kiütközik az ellentmondás, a különbség a között, ami és aminek látszani akar. A baj ott van — s a darabnak ez a második nagy tanulsága — hogy a látszattal megtéveszti az embereket. Azok pedig, akik felismerik igazi arcát, nem merik leleplezni. Nem szabad elfelejteni, hogy Färbel az idézett mondatokat részegen, önmagának mondja el. A Schnellek garázdálkodása tehát nemcsak a Schnelleken fordul meg, hanem azokon is, akik engedik őket garázdálkodni. Az igaz ügy, az igazi pártosság azonban végül is diadalmaskodik. Az új azért nem tud azonnal érvényesülni, mert a Färbelek rajongásig szeretik ugyan, de nem tudnak érte harcolni. Abban a pillanatban azonban, mikor Fridolin lelkesedése és Mellin határozottsága is közbelép, az új megvalósul, Raban darabját bemutatják. A probléma ezzel megoldódott, de hátra van még Schnell leleplezése és megsemmisítése. Még egyszer utoljára átnyergel s a siker sugaraiban maga szeretne sütkérezni. A nagy zárójelenetben azonban tömörülnek vele szemben mindazok, akik nem a látszat, nem az önzés, hanem a valóság, a humanizmus és az új oldalán állnak. Raban és a munkásküldöttség Fridolin és Mellin kartársnő és a nyilvánosság előtt rombolják szét az önmagaszülte bálványt. S ez a darab harmadik, legnagyobb tanulsága: az újat nemcsak szeretni kell, hanem harcolni is kell érte, meg kell semmisíteni érdekében a látszatot.

Az igazgató nem egyedülálló jelenség. Más helyeken és más posztokon is vannak Schnellek. Schulte, az osztályvezető éppúgy Schnell a maga hivatalában, mint ahogy a tehetségtelen Monhaupt sem egyéb, csupán a Schnell-típus egy változata. De a Schnelleknek a sorsa is ugyanaz: Schultét Mellin leplezi le, Monhaupt pedig nagy szavai, erőszakossága, akarnoksága ellenére sem tudja előadatni fércművét. Az új darab, Raban műve nagy közönségsikerrel kezdi meg pályafutását, a tömegek a maguk hangját ismerik fel benne, a magukénak érzik és vallják. Schnellt leváltják a színház éléről s Färbel foglalja el helyét, az a Färbel, aki tudja, hogy nem áll egyedül. Mellette van Raban, éppen úgy, mint Fridolin, s bizton számíthat Mellin segítő kezére is. A megoldás tehát az új maradéktalan érvényesülését, s a látszat teljes széthullását hozza meg, ezért megnyugtató, ezért igaz.

A darabról ennyit.

Halász Előd

(Folytatása következik)

Eltemették Csefkó Gyulát

Szombaton délelőtt 11 órakor a Belvárosi temetőben, a nagy számban megjelent ismerősök, munkatársak és tanítványok részvéte mellett eltemették dr. *Csefkó* Gyula ny. pedagógiai főiskolai tanárt, a magyar nyelvtudomány kandidátusát. Ravatalánál a pedagógiai főiskola tanári kara nevében dr. *Eperjessy* Kálmán főiskolai tanár, a Magyar Nyelvtudományi Társaság nevében dr. *Kelemen* József, a Magyar Tudományos Akadémia Nyelvtudományi Intézetének munkatársa, volt tanítványai és munkatársai képviseletében pedig *Dobcsányi* Ferenc főiskolai tanársegéd búcsúztatta el a kiváló tudóst és számos tanárnemzedék nevelőjét.

HIREK

— A TRUBADURT, Verdi világhírű operáját ma este fél 8 órai kezdettel mutatja be a szegedi Nemzeti Színház. Luna gróf szerepét Szabady István, Leonorát Papp Júlia, Azucenát Turján Vilma és Manricot Megyesi Pál alakítja. A szegedi közönség nagy várakozással tekint A Trubadur előadása elé.

— AZ ALSÓVÁROSI GAZDAKÖR alakuló gyűlését ma délután fél 3 órakor tartja a Földműves utcai földművesszövetkezet italboltjának nagytermében. A gyűlésre szeretettel meghívja és elvárja a Városi Tanács Népművelési Osztálya a gazdatársakat.

— RADNÓTI-EMLÉKÜNNEPÉLYT rendez ma délelőtt 10 órai kezdettel a Szabadság filmszínházban a Radnóti Miklós gyakorló általános gimnázium. A műsoros ünnepélyre mindenkit szeretettel vár a rendezőség.

— A IRÓSZÖVETSÉG SZEGEDI CSOPORTJA megkapta az engedélyt a Tiszatáj kéthavi megjelentetésére. A következő két szám tehát december közepén és január második felében kerül az olvasók kezébe. A folyóirat kéthavi megjelentetése pezsdülő irodalmi életet és kötött munkarendet biztosít az írócsoport számára. Az országos vonatkozású kulturális és irodalmi kérdésekkel is sokkal frissebben foglalkozhat majd így a lap.

— „NÉPI JÁTÉKOK" címmel műsort tart a Radnóti gimnázium dísztermében ma délután fé 5 órakor a Dózsa György általános iskola.

— A SZEGEDI MAGASÉPÍTŐIPARI TECHNIKUM nyerte el az Építésügyi Minisztérium vándorzászlaját, amely a minisztérium 11 technikuma közül a legjobbnak jár. Az Építésügyi Minisztérium ebből az alkalomból jutalomban részesítette az iskola DISZ-szervezetét és nevelő-testületét és az Oktatásügyi Minisztériummal karöltve átadta ünnepélyes keretek között a zászlót csütörtökön este az iskola ifjúságának a múlt tanévi jó tanulmányi munka, a nyári termelési gyakorlaton elért szép eredmények a jó kulturális és sportmunka jutalmaként.

— DR. BERETZK PÉTER a Fehértó nagy kutatója és ismerője „Képek a madarak életéből" címmel előadást tart hétfőn délután 6 órai kezdettel a Kereskedelmi és Pénzügyi Dolgozók Szakszervezetének kultúrtermében (Tolbuchin sugárút 14.). Előadásában a madárélet ma is vitatott problémáit tárgyalja, majd az idén készült felvételeit, álló- és mozgóképeit vetíti a jelenlévőknek.

— A SZEGEDI IRÓK ALMANACHJÁT az Írószövetség központjának most létesült kiadója, a Magvető Könyvkiadóvállalat fogja kiadni Budapesten 1955 elején.

— A VÁROSI BALETTISKOLA előadást tart december 6-án, hétfőn este 7 órai kezdettel a szegedi Nemzeti Színházban. Az előadás műsora a következő: Utőrő tábor jelenetek; népi játékok és népi táncok; A csodahegedűs gyermek balett három felvonásban. A számokat Till Elza tanította be, a szereplők ruháit Boga Aranka iparművésznő tervezte. Jegyek az előadásra 4—12 forintos árban a színház pénztáránál és a Balettiskolában (Zászló utca 2. szám alatt) kaphatók.

— A SZEGEDI IRÓCSOPORT tagjai közül többen szándékoznak résztvenni az Írószövetség és a népművelési minisztérium április 4-i határidővel záruló felszabadulási pályázatán. Nagy Sándor „Az utolsó parancs" címmel ír hosszabb elbeszélést, Lődi Ferenc versciklussal, Somfai László regénnyel pályázik.

— KÁLMÁN IMRE Montmartreibolya című háromfelvonásos operettje kerül bemutatásra ma délután fél 4 és este 7 órai kezdettel a felsővárosi Postás-kultúrotthonban. Az előadásra jegyek a Postaigazgatóság portáján (Sztálin krt. 43.) — a Főposta I. emeleti kapuőrénél és a kultúrotthonban, (Vásárhelyi sugárút 21. szám alatt) kaphatók.

— AZ EGYETEM ÉS FŐISKOLA előadói az elmúlt hónapokban fokozottan kapcsolódtak be az írócsoport nevelési munkájába. Madácsy László Rimbaud-előadása, Vajda László Balassi-tanulmánya, Vajtai István „A líra varázsa" címmel elhangzott előadása (melyet a Tiszatáj januári száma közöl) a legkiemelkedőbb tanulmányok. Kiss Lajos, a Szegedi Egyetem szerkesztője a Tiszatáj januári számába írt, Lődi „Hazám" című költeményével kapcsolatban elhangzott vitás problémákról irodalom-esztétikai tanulmányt. Az egyetemi előadók közül Baróti Dezső, a folyóirat szerkesztőbizottsági munkájában vesz rendszeresen részt; Halász Előd a folyóirat számainak bírálatával segíti a csoportot. Ő fogja bevezetni a Petrovácz-kötettel kapcsolatos vitát is. Nacsády József a lektorátus munkájában működik közre eredményesen.

— Mikrobarázdás lemezműsorok. Händel „Tűzijáték" című zenekari szvitje, Mozart A-dur hegedűversenye és Requiemje kerül előadásra 7-én, kedden este fél 8 órakor a Közalkalmazottak Szakszervezeti Kultúrotthonában. 8-án, szerdán este fél 8-kor megismétlik az „Aida" közvetítését a Római Opera együttesével, Erede vezényletével készült felvételről, amely „az 1953. év legjobb mikrolemez-felvétele" kitüntetést kapta.

Hannibál föltámasztása

Móra Ferenc regénye

(12)

De bizony, ezért lettem volna én akkor pátrióta is, mint Thonuzóba! Egy valóságos szobáért, amelynek igazi ajtaja van és azt igazi kilincscsel lehet csukni, nyitni! Az ablakon reggel besüt a nap és este betartja a lámpást a hold! Mindjárt el is határoztam, hogy bővítjük a műsort és színre hozzuk Endymiont és Diánát. Csakhogy olyan Endymiont, akit fel lehet ébresztení és olyan Diánát, aki ráakasztja az övét a hold sarlójára.

— Holtig hálás leszek, testvér. De van itt még egy megoldandó jogi kérdés. Hát Netumák hova menjen?

Mid Netumák? Asz nem érszi a mi mótyor földallmung, etet ki gell dopni!

No, a Netumák kidobásához sok mirza kell gondoltam magamban. Majd szót értünk velük estére.

Dehát menni se kellett értük, mert alkonyatkor a helyünkbe jött két mirza. Igen, fő mirzák lehettek, mert nagyon keresztbe állt a szemük és különben is kegyetlen tatár nevük volt. Az egyiket Hirhágernek hívták, a másikat Vidrozsilnak. Megtört szívvel jelentették, hogy Anton Bierhuber nem fog többet hazajönni, mert elvitte a turulmadár. Délutáni sörözés közben lefordult a székről, már be is szállították a bonctani intézetbe. Őket azért küldte ki a szövetség, hogy az asztalfiából elvigyék az elhunyt hazafi politikai hagyatékát, amint azt az alapszabályok előírják. El is vitték egy méhész-álarcot, meg egy proklamáció tervezetet, amely méhészkerületek szervezésére hívta fel az Alföld hazafiasan gondolkodó népét.

Így dőlt sírba az új rendszerű haború győzelmének reménye, és így lettem én rövid úton másod-albérlője Tera mamának, aki a gyászeset alkalmából tízszeresre emelte a lakbért.

— Nézze, nagyságám — adta elő az indokolást a házi-kincstárt kezelő Diának — maguk meg úgy adják ki az alsóhelyiséget az öreg tatának, ahogy akarják.

Egy kicsit felhődztem tőle, hogy az öreg tata nagyon a szívére fogja venni menekült társa halálát. De kiderült, hogy Észak és Dél közt nagy ellentétek lappanganak.

— Szerb spion volt ez a torontáli sváb, kérem — tért napirendre a nemzeti gyász felett Netumák bácsi és sokkal nagyobb érdeklődést tanúsított az iránt a kérdés iránt, hogy hol fogja ő ezentúl kinyugodni a nap fáradalmait.

Felajánlottuk neki a kubikulumot, de Netumák bácsi ettől nagyon megijedt. Azt mondta, hogy először is nem felel meg a társadalmi állásának, másodszor nagyon nehéz bele lemenni, harmadszor föl bírjuk-e őt onnan húzni reggelenként?

Tekintettel a kettőnk három kezére, ezt nem mertük vállalni és így Netumák bácsi kiesett az életközösségünkből. Egy hétig még föl-föl ijedtünk rá éjtszakánként, hogy nem halljuk a horkolását, de az ember lassanként, mindent megszokik, még azt is, hogy a felesége szívedobogásán aludjon el Hephaistos fújtatója helyett.

(Folytatjuk)

SZEGEDI ÁRUK A VILÁGPIACON

Nem tagadjuk, — miért is tagadnánk — örülünk annak, s nem szerénytelenség, ha azt mondjuk, büszkék is vagyunk arra, hogy a szegedi áruk megtalálhatók a világpiacon. A szabaddá lett szegedi munkások, a műszaki értelmiség együtt olyan gyártmányokat készít, amelyek nem csak hazánkban, hanem külföldön is elismerést, megbecsülést szereznek.

Az ember erre gondolva azon kapja magát, hogy eszébe jut; évekkel ezelőtt milyen mélyről indultunk el, mennyi volt a pusztulás itt Szegeden is a háború után. S íme, a szabad haza népének ereje óriási és a párt útmutatásával nagyszerűt, alkotott. Ezt jelzi az is, hogy több szegedi üzemből külföldre is kerülnek gyártmányok.

Mi gazdasági és kereskedelmi kapcsolatokat is akarunk a külföldi országokkal. A magunk területén teszünk is szélesítéséért. Nemcsak a Szovjetunióval és a népi demokráciákkal van kereskedelmi kapcsolatunk, hanem a nyugati, kapitalista országokkal is. A nyugattal való kereskedelmi kapcsolataink is meggyőző erővel mutatják, hogy a békés, alkotó munka, a kereskedelmi együttműködés hívei vagyunk, természetesen, ha mindkét fél kész eleget tenni vállalt kötelezettségének, az egyenjogúság és a belügyekbe való be nem avatkozás elvének szem előtt tartásával. A külfölddel való kereskedelmi kapcsolat érdeke hazánknak és népének. A külföldre küldött árukért cserébe fontos nyersanyagot, és egyebet is kapunk. A mi egész külkereskedelmünk a nép jóléte emelésének szolgálatában áll.

De induljunk el néhány szegedi üzembe, ahol külföldre is dolgoznak...

A PAPUCSOK...

Régi mesterség Szegeden a papucskészítés. Jó is a híre a »szögedi papucs«-nak. A Papucskészítő Kisipari Szövetkezetben Sebők István, az őszfejű elnök, akinek az egész családja papucsos volt, kétkezük munkáját mutatja. Piros és fekete bársonyfejű papucsok, rajta tarka színű virágok.

Városunk cipőboltjaiban sorakoznak a szegedi papucsok. De külföldre is kerül belőle. Amsterdamba is küldtek papucsokat, — mesélik. A hazai szükségletek kielégítésére naponta átlagosan 200 pár papucs készül, külföldre naponként mintegy húsz pár. Az elnök újságolja, hogy a következő évre ezidáig négyezer pár papucsot irányoztak elő, külföldi szállításra.

Sebők István is arról panaszkodik, hogy jó papucskészítők nem a mesterséget űzik. Pedig a papucsos szakmunkásra szükség volna, hogy a régi szegedi mesterség: a papucskészítés egyre jobban virágozzék.

Szegedi öntvények Argentinában és Kínában

Nem könnyű munka a vasöntés. Hozzáértés és szív is kell hozzá — gondosság, figyelem is. Ezt is megállapíthatja az ember, ha végig járja a Szegedi Vasöntőde nagy öntőcsarnokát s szót vált az emberekkel.

A Vasöntődében mezőgazdasági és ipari, aztán közszükségleti öntvényeket készítenek. A szegedi öntvényekből a megmunkálás után külföldre is szállítunk. Argentinába, Koreába, Kínába és a nyugati országokba villanymotor házak és vasaló talpak is elkerülnek. Olyanok, amelyeknek öntvénye Szegeden készült.

A villanymotor házak öntvényét is például budapesti nagyüzembe küldik — a Dinamó- és Forgógépgyárba is, — ahol megmunkálják, majd külföldre indítják.

Az öntődében nagyon fontos a minőség növelése és a selejt csökkentése. Kiváló öntő Szeles Mihály. Selejtje jóval a megengedett százalék alatt áll. Nagyon gondosan ügyel arra, hogy mind a hazai szükséglet kielégítésére kerülő öntvény, mind pedig a külföldre szállítandó a lehető legjobb legyen. Minőségi munkájáért ő is külön prémiumot kap. Ugy tartja ő is: gondosság, figyelem, szakértelem a jó munka titka. Nagy Sándor is érti mesterségét, de sorolhatnánk tovább azoknak a neveit, akik derék, jó munkájukkal szeretett hazánkban és külföldön is elismerést szereznek a szegedi öntvényeknek.

Akadnak ilyen, vagy olyan nehézségek a vasöntődében. De a vezetők és a munkások közös akaratal azért tevékenykednek, hogy legyőzzék az akadályokat, teljesítsék export-tervüket is. Mert az export-terv jó teljesítése, túlteljesítése hozzájárulás életünk könnyebbé, gondtalanabbá tételéhez.

A DÉMA cipő külföldön is márka

Szeged, DÉMA Cipőgyár. Villognak a szabászok kései, pörögnek a csiszoló gépek korongjai. a tűzőben és másutt asszonyok, férfiak munkálkodnak. Készülnek a női cipők. Örül az ember, ha látja a jó munka, a szakértelem eredményét. A DÉMA cipő márka, mind belföldön, mind külföldön. Nem könnyű a cipő elkészítése. Benne van az őszhalántékú Fetter István szabász, Pácsa Jánosné gépi bukkoló, Hegedűs Istvánné és Véber Gyuláné dísz-tűzőnő, Engi Sándor fárahúzó, Martonosi Antalné talpcsiszoló és a DÉMA többi dolgozójának munkája, szorgalma.

S a DÉMÁ-ban gyártott női cipők külföldön is elismerést, megbecsülést szereznek a magyar iparnak, közelebbről a szegedi DÉMA gyártmányainak. Csak női cipőket készítenek. A cipők egy része külföldre kerül. Természetesen a belföldi, hazai szükségletek kielégítését is szolgálják.

Ausztriába fehér nubukból készült szandált is küldtek. Finnországban és fővárosában, Helsinkiben is, nem egy nő jár a szegedi DÉMÁ-ban készített cipőben. Lengyelországba barna, csukott női félcipőket küldtek, s meglelhető Svédországban és a Német Demokratikus Köztársaságban is a DÉMA cipő. A Szovjetunióból, Moszkvából is érkezett megrendelés. Moszkvába magassarkú, fekete borjú velurból és lakkból készített cipőket szállítanak. Elmesélték az üzemben azt is, hogy a svéd megrendelők 9 centiméter magas sarkú cipőket kértek.

Az elkészült és a külföldre is szállítandó cipőket takaros dobozokba teszik. Az exportra kerülő cipők csomagolására különösen nagy gondot kell fordítani, hiszen messzire viszi a vonat. A külföldre szállítandó cipők dobozán ez is olvasható: „Hungarian export". Aztán a dobozokba tett cipőket ládákba helyezik, — a ládákat gondosan bélelik. A ládákra is felírás kerül, nevezetesen az, melyik országba kell szállítani a cipőket. A cipővel telt ládákat vagonokba rakják, s elindul a DÉMA cipő, hogy megbecsülést szerezzen a magyar iparnak, a magyar munkásoknak.

A gyár munkásainak, vezetőinek becsületére válik, hogy exporttervük eddigi előirányzatát — megbírkózva a nehézségekkel — 102.7 százalékra teljesítették. De becsülettel dolgoznak a „hazai tervük" végrehajtásáért is. Most új modelű cipők gyártását kezdték meg. Ez mindig komoly üggyelbajjal jár, amíg nincs meg a kellő gyakorlat az új formájú cipők előállításához. Az „átállás" miatt el is maradtak jónéhány pár cipővel. Az elmaradást napról napra szívós munkával igyekeznek megszüntetni. Sok zűr-zavar. bosszúság volt és van még ma is amiatt, hogy a finom bőrök gyára olyan bőröket küldött, amelyekre rányomta, hogy 50 négyzet deciméter nagyságúak, de valójában 48 négyzet deciméteresek voltak. Ideje volna már, ha etéren rendet teremtene a Könnyűipari Minisztérium Bőr- és Cipőipari Igazgatósága.

...Folyik a munka a gyárban. Új és új pár cipők készülnek el. Őszintén mondhatjuk, hogy tetszetősek, jók

«Product of Hungary»

A nagy konyhában — így hívják a Szegedi Konzervgyár tiszta munkatermét, ahol a főzelékfélék, barackbefőttek is készülnek — Miklós Teréz, Veszprémi Gizella, Szalma Jánosné és a többiek ízes, jó konzerveket készítenek. Szeged és vidéke földjének termése, a dolgozó parasztok szorgos munkája gyümölcsének nem is kis része a Konzervgyárba kerül, feldolgozásra.

Paradicsomot, uborkát, Szatymazról barackot, a széles vidékről karfiolt is hoztak, küldtek a gazdák. S az ő munkájuk, hozzáértésük is kell ahhoz, hogy jó főzelékek, jó befőttek készüljenek. Aztán persze itt, a gyárban is jól meg kell adni a módját a konzervkészítésnek.

A Szeged-rókusi gyárból mind a hazai szükségletek kielégítésére, mind pedig külföldre készülnek a konzervek. Miklós Etelka is fürge újakkal ragasztja a cimkét a befőttes üvegek oldalára, s az elszállításoknál aztán Maróti Ferenc, meg mások szorgoskodnak, hadd kerüljön mielőbb rendeltetési helyére a »portéka«.

Az elmult hónapban Stockholmba barackbefőttet, a Német Demokratikus Köztársaságba főzeléket és uborkát, Csehszlovákiába pedig paradicsomot szállítottak. Az üvegekre kerülő cimkék sok színűek, s a felirat rajtuk annak az országnak a nyelvén van, ahová kerül. A címkén a színes rajz is kifejezi, mi az üveg tartalma. S valamennyin ott a felírás: »Product of Hungary« — »Készült Magyarországon.«

Külföldön is kedvelik, szeretik a szegedi barackbefőttet, a főzelékfélét. Nem tettek még kifogást a szegedi készítményekkel szemben. S jóleső érzés, meg jogos büszkeség is az nekünk, szegedieknek, hogy konzervünk is becsületet szerzett magának külföldön. Az exportterv teljesítése is fontos. Azon igyekeznek a Konzervgyárban, vezetők és munkások, hogy a negyedik negyedéves exportterv december 22-re teljesítsék.

Seprők — túl a tengeren

Takarosak ezek a kicsi, kézi seprők, amelyeknek a nyelei többfélére kifestett malmot, harangot, vagy éppenséggel csengőt ábrázolnak. Hollandiába — innen a Szegedi Seprőgyárból — jónéhány olyan kézi seprőt küldtek, amelynek a nyele színes malmot ábrázol. Ez tetszett a hollandoknak, hát megcsinálták a derék seprőkészítők. A svájciak, az angolok családi otthonaiban is lelhető olyan kézi seprő, amely a tiszaparti városból került hozzájuk. A messzi országba, a tengerentúli Amrikába is eljutott a jó magyar cirokból jól előállított szegedi seprő, hogy jelezze a mi munkánkat.

Nemcsak kézi seprők, hanem a nagy seprők is eljutnak a nyugati országokba: Svájcba és Angliába. Most is rendeltek e két országból is nagy seprőt s küldik is hozzájuk. Jó dolog az, hogy a városunkban gyártott seprő New-Yorkban is megtalálható. Persze az árut szállítás előtt gondosan csomagolják s hasonló képpen rakják be a vagonokba is.

A seprőkészítők nem alaptalanul dicsekedhetnek azzal: az ő készítményük olyan jó, hogy külföldön is kell. Magas termetű, deresedő hajú seprőkötő Ökrész József. Huszonkét éve üzi már a mesterségét, tudja minden csinját-binját. „Nagyon is tudjuk, — mondja —, hogy a mi seprőink külföldre is kerülnek. De dolgozunk is becsülettel." Ökrész József sztahánovista és Babarci Rózsival, Laczkó Istvánnéval, Demeter Rozáliával és a többi munkással együtt készíti a jó seprőket a hazájukbelieknek, a külföldieknek.

Baj az azonban, hogy nincs seprőnyél elegendő, s éppen ezért olykor nem tudnak „teljes gőzzel" dolgozni, sem exportra, sem a hazai szükségletekre. A Könnyűipari Minisztérium Helyiipari Igazgatási Főosztályának jobban és eredményesebben kellene segíteni a Szegedi Seprőgyárat azért, hogy az esetenként megmutatkozó nyélhiány megszűnjék.

A paprika „karrierje" a messzi országokban

Amikor az üres vagont — amelynek oldalára fehér betűkkel Itália van írva — betolták a Szegedi Paprikafeldolgozó Vállalat rakodó vágányára, citromszag terjengett benne. Semmi kétség, a távoli Olaszországból citromot hozott hazánkba. A vagonnál ott a köpcös Pakai István is, és gyorsan intézkedik. Sorra rakják az édes-nemes paprika őrleménnyel teli zsákokat a vagon belsejébe. A telthasú zsákokon piros, fehér zöld színű csík. Minden zsákon ólomzár, s mellette kemény kartonpapír, rajta ilyen felírás is: készült Szegeden.

Teli a vagon, ajtajára ólomzár kerül ,hogy aztán kilométereken át olasz földre vigye a jó szegedi föld fűszernövényének őrleményét — a paprikát.

Ne higyje senki, hogy a szegedi paprikát csak Olaszországba szállítjuk. Ugy mondjuk, hogy híres neves a mi paprikánk. Valóban! Szinte a világ minden tájára küldjük. Nyugaton az édes-nemes és csemege paprikát kedvelik, Keleten az erős paprika a kedvelt.

Különlegesen csomagolják az 50-50 kilós zsákokba a paprikát. A jutazsákon belül még háromrétű úgynevezett nátronzsák is van, nehogy az idő viszontagsága, vagy a tengeri út kárt tegyen a minőségében. London bizony, a szigetország fővárosa messze a mi városunktól. A szegedi paprika azonban, az »édes nemes« ott is meglelhető. Vonat viszi európai országokon át, majd hajóra kerül, s aztán a fogyasztóhoz. S azok az angol rakodó munkások, akik ismerik a mi nemzeti színeinket — amely ott a zsákok oldalán — mindjárt megtudhatják, hogy a küldemény Magyarországról érkezett.

Az élelmiszeripari vásárokon, kiállításokon ott a szegedi paprika is. Pollák Zoltán elvtárs, a Szegedi Paprikafeldolgozó Vállalat igazgatója városneveket sorol, amelynek nemzetközi vásárain »mi, szegedi paprikások» is képviseltettük magunkat. London, Stockholm, Helsinki, Prága nemzetközi vásárai, — mind egy-egy állomása a szegedi paprika hódító útjának.

Fuvarleveleket is nézünk, amelyekkel a külföldre menő paprikával megrakott vagonokat továbbítják. Bécsben is ott a szegedi paprika. Nem az erős, a csípős, mert azt nem kedvelik a «muzsikus városban«. Az édes-nemes és csemege paprika, azt szeretik, hiszen az ételek utólérhetetlen ízesítője ez a fajta is. Montevideóba, Passauba, Triestbe és Bolzanába is küldtünk, szállítottunk paprikát.

Moszkvában, ebben a ragyogó városban is megtalálható a szegedi őrlemény. Az ogyesszai kombinát munkásainak is küldtünk paprikát. Moszkvában, a Szovjetunióban a csípős, erős paprikát kedvelik.

A »Terimpex«, hazánk Budapesten székelő külkereskedelmi vállalata egyik levelét is nézzük, amelyet a Szegedi Paprikafeldolgozó Vállalathoz írtak. Arról szól, hogy Svájcban is ismerkedtek a szegedi fűszernövény őrleményével és a vevőknek tetszett a paprika íze, zamata és illata. Az ember pedig örül, hogy a külföldi országokban is jó a híre Szeged fűszernövényének: a paprikának.

Mentek és mennek a vagonok a külföldi országokba, megpakolva paprikával telt zsákokkal. Paprikánkért mi fontos nyersanyagot és más egyebet kapunk. Számokat is nézünk, hogy vajon az idén eddig mennyi paprikát küldtünk a külföldi országokba. Közel 500 vagon nyers, csöves paprikának az őrleménye került elszállításra.

De írjunk most már arról is, miért híres-neves a szegedi paprika. Beszélgettünk a szegedi paprika termelőkkel, a mihálytelki Varga Vincével és a többiekkel. A kérdés ez is volt: »Mi teszi, hogy olyan jó a szegedi paprika?« Különböző módon, de lényegében azonos tartalommal így feleltek:

— A jó föld teszi, meg a mi odaadásunk.

Igaz! Nem könnyű »mesterség« a paprikatermelés, sok munkával, hozzáértéssel jár. De a szegedi és vidéki paprika termelők szeretik az apáról fiúra szálló »mesterséget«. Szívből, lélekből munkálkodnak a földön és igen — ez is teszi, hogy olyan jó a szegedi paprika.

És azért is, mert a paprika molnárok, a Szegedi Paprikafeldolgozó Vállalat munkásai is értik szakmájukat, s ügyelnek, hogy jó őrleménye legyen a paprikának. Mert nem elég az a jó őrleményhez, ha megtermett a paprika, azt jól meg is kell őrölni. Az őszfejű, Pakai István bácsi keverő mester. Ez is fontos állomása annak, hogy igazi, valódi jó legyen az őrlemény. Pakai István és brigádja megteszi a magáét. Pakai István nem mai, nem tegnapi »paprikás«.

— Harminchárom esztendeje már, — mondja mosolyogva — hogy a paprikával bánok. Nem vagyok éppen »mai gyerek«, de nagy kedvvel végzem a munkám és szeretem is.

Megfigyeltük, hogy a keverő teremben a garatok, a gépek farészei is pirosra vannak festve. Pakai István erről megállapítja: a paprika is piros színű, hát legyen a garat is és más is piros színű.

Megtudjuk azt is, hogy nemcsak az őrlemény kerül külföldre, hanem a csípős paprika erezetéből készült capsaicin is, amelyet gyógyászati és kozmetikai célokra használnak. A capsaicint a Budapesten lévő Compozíció Illóolaj és Vegyészeti Gyár állítja elő a csípőspaprika erezetéből. A capsaicintartalmú kivonatból ajakrúzs alapanyaga is készül. Ugy tudják, hogy az ilyen rúzs igen szép, s kedvelt.

Szép sikert futott és fut be a mi szegedi paprikánk. Fontos teendő azonban, hogy mennyiségileg többet, minőségileg jobbat termelünk, és így öregbítsük hírnevét. S a szegedi édes-nemes, vagy csípős paprika legyen még becsültebb, keresettebb a világpiacon.

Morvay Sándor

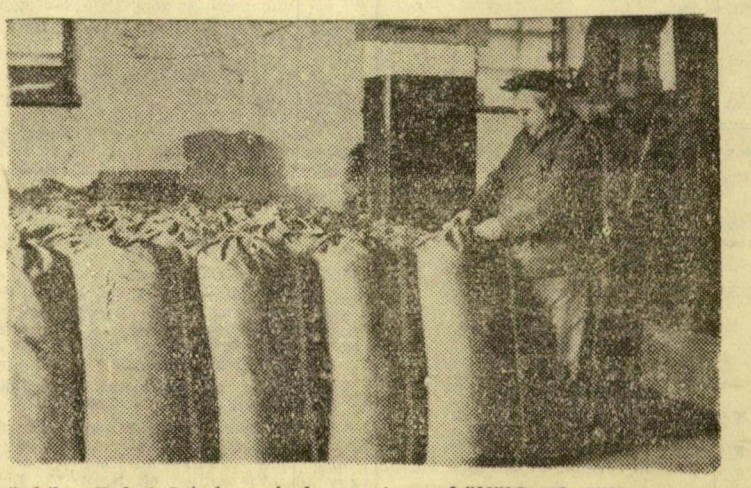

Képünkön: Pakai István számbavesszi a külföldre kerülő paprikával teli zsákokat.

Anyakönyvi hírek

November 25-től december 3-ig

HÁZASSÁGOT KÖTÖTTEK

Bel'ér János és Fuksz Zsuzsanna, Hutter István és Caszman Terézia, Fonyó Ferenc és Oré Mária, Erdey Lajos és Fehér Irén, Czirok István és Kulcsár Terézia, Szatmári József és Molnár Mária, Dani Dezső és Jeney Irén, Tölgyes László és Gazdag Julianna, Süli István és Csóti Ilona, Mészáros István és Gál Veronika, Förcsök Lajos és Bakacsi Rozália, Mészáros István és Kovács Zsuzsanna, Dékány Ferenc és Bába Mária, Kispéter György és Nagy Edit, Urbán István és Zakar Rozália, Szabó Dezső és Solymosi Mária, Simon Pál és Kovács Franciska, Kása Gyu'a és Kurucsai Julianna, Solymosi János és Laczi Margit.

SZÜLETÉSEK

Halász Lajos és Both Katalin **Lajos**, Bugyi János és Buruzs Rozália **János**, Ekc Pál és Sándor Veronika **Pál**, Góda József és Enying Irén **Irén**, Kása József és Ab-rahám Julianna **József**, Kántor Imre és Borbás Rozália **Imre**, Miksa István és Csonka Margit **István**, Szabó János és Vőneki Erzsébet **Eszter**, Veres Sándor és Bíró Irén **Anna**, Vőneki Antal és Szögi Klára **Zoltán**, Báló Mátyás és Molnár Julianna **Gábor**, Nagy József és Demeter Viktória **Tibor**, Csonka Lajos és Vágújfalvi Mária **Gábor**, Szánthó Lajos és Ménesi Margit **Lajos**, Csókási András és Mészáros Veronika **András**, Gémes József és Nagy Etelka **István**, dr. Kádár László és Rédei Anna **András**, Kmellár Béla és Tari Piroska **Béla**, Megyesi Szilveszter és Dávid Magdolna **Magdolna**, Tisóczki József és Pataki Ilona **Mátyás**, Tóth Géza és Privinszki Éva **László**, Miskolczi István és Bárány Gizella **Gizella**, Krisztin Szilveszter és Szabó Mária **Mária**, Horváth Zsikó János és Ördögh Erzsébet **Ede** — **Erzsébet**, Horváth Lajos és Csőke Piroska **László**, Zombori Béla és Ábrahám Valéria **Judit**, Nagy András és Hegedűs Mária **Erzsébet**, Papiogó István és Mike Terézia **Mária**, Szili Mihály és Muhari Erzsébet **Mihály**, Sárközi Dezső és Batancs Piroska **Dezső**, Hager Kálmán és Förgeteg Erzsébet **Kálmán**, Kokovecz János és Szaszkó Mária **Anna**, Sövényházi István és Lele Aranka **Éva**, Szabó Árpád és Zarándki Márta **Csilla**, Bietrich Gábor és Mojzes Irén **Gábor**, Vidács István és Bánfi Rozália **László**, Molnár János és Kopasz Anna **Edit**, Magyar István és Bellér Etelka **Etelka**, Bata Szilveszter és Ábrahám-Ködmön Mária **Jenő**, Bakos Sándor és Pinviczki Terézia **Sándor**, Daka Lajos és Papp Julianna **András**, Farkas Vince és Vecsernyés Katalin **Katalin**, Palócz Károly és Gémes Julianna **Julianna**, Széll Józsefnek és Simon Erzsébetnek **Aranka** nevű gyermeke született.

ELHALTAK:

Kovács Sándorné—Geiszler Erzsébet 65, Marczika József 55, Stemler Andrásné—Széles Ilona 71, dr. Kiss Albertné—Bulcsi Mária 68, Bozóki Vince 85, Szánthó Mihályné—Terecskei Mária 65, Ábrahám Imre 60, Auer Sándorné—Csombai Rozália 77, Szabó Imréné—Vass Anna 85, Kis Pálné—Szolga Anna 94, Szabovik Pál 35, Kővári Ferencné—Jánoska Mária 66, Dondó Jánosné—Leostyán Anna 66, Kühnl Mária 56, Méhler Mártonné—Rőser Mária 84, Gerő Adolf 57 éves, Kmellár Béla 1, Horváth Zsikó Ede 1 napos, Tompai Kálmán 73, Farkas János 85, Kelemen István 5, Gyólai Istvánné—Csuri Rozália 81, Szabó Sándor 80, Darázs József 55, Magda Ferenc 48 éves, Tóth Mária 1 napos, Szeredi Vincéné—Vásárhelyi Anna 78, Fekete Lajos 70, Szabó Illésné—Sári Vilma 75 éves korában.

708 NÉGYSZÖGÖL föld Ballagitón eladó. Pásztor u. 36.

HARISNYA, zokni, kesztyű kötésére alkalmas sikötőgép, kevés javításra szorul, tele tűvel 2 ezer forintért eladó. Érdeklődni 6-tól 8-ig. Füredi u. 3. II. em.

REKAMIÉ, igényesnek is megfelelő és sodronyos ágy eladó. Megtekinthető vasárnaptól 11—5-ig. Hajnóczi u. 4. Házfelügyelő.

4+1 RÁDIÓ, öntött sparhelt, prizmás látcső eladó. Bercsényi u. 12. I. 2. ajtó.

FEHÉR, mély gyermekkocsi eladó. Tisza Lajos u. 61.

KÖLES és cirok hántolás december 7-én a Rigó u. 21. szám alatt megkezdődik.

FEHÉR, mély gyermekkocsi eladó. Batthyány u. 19. Volt Zerge.

5 LÓERŐS négyütemű vízhűtéses benzinmotor 110 voltos dinamóval egybeépítve eladó. Érdeklődni Rigó u. 21. szám alatt.

ELADÓ 1 fejős tehén. Szabadsajtó u. 45.

KÓKUSZSZŐNYEG és rézüst eladó. Sztálin krt. 74. házfelügyelőnél.

ASZTALOSNAK megfelelő faanyagot, lemezt panelt veszek. Sztánkovics, Kiskundorozsma, Hunyadi u. 26.

EGY 200 kg-os zsírsertés eladó. Földműves u. 32. szám.

KISEBBMÉRETŰ olcsóbb zongorát vennénk. Farkasék, Takarékitár u. 6.

FÉL háló, egy íróasztal eladó. Lomniczi u. 95. szám.

EGY jóállapotban lévő fehér, mély gyermekkocsi, járóka eladó. Vasasszentpéter u. 10. Dankó.

DIÓ kombináltszekrény, rekamié, asztal készen Harmos asztalosnál. Szt. György tér 5.

ELADÓ hízottdisznó, 170 kg. Makkoserdő sor 6. szám.

AJTÓ ajtótokkal eladó. Földműves u. 16.

3+1 RÁDIÓ eladó. Petőfi telep X. u. 617.

400 NÉGYSZÖGÖLES telek gyümölcsössel eladó Ujszegeden. Érdeklődni Ujszeged, Középfasor 17.

HUSOK füstölését megkezdtem. Zákány u. 17. Rókus.

EGY új gyermekágy eladó. Vár u. 5.

200 kg-os HIZOTTSERTÉS eladó. Ujszeged, Fogarasi u. 12. Bertáéknál.

HUSFÜSTÖLÉST vállalok. Hullám u. 6. Magyar.

MISKOLCI egy szoba, összkomfortos főbérleti lakásomat elcserélném 2—3 szobás szeged'ért. Érdeklődni Juhász Gyula u. 2/a. Szabóéknál.

FEHÉR, mély gyermekkocsi eladó. Kossuth Lajos sgt. 8. II. em. 12.

KOLBÁSZTÖLTŐGÉP eladó. Petőfi Sándor sgt. 23. szám, emelet, bal.

TANGÓHARMONIKA te'jesen új, 14 váltós eladó. Árvíz u. 20.

200 kg-on felüli HIZOTTSERTÉS eladó. Béke-telepi iskola mellett. Karácsonyi János, 239. szám.

FARKASKUTYAKÖLYKÖK, fajtiszta gyönyörű példányok eladók Debreceni u. 12/b.

ELADÓ középtermetre férfi télikabát, átmeneti kabát, férfiöltönyök, férfi fehérnemű. Gutenberg János (Margit) u. 26. II. 9.

ZENESZEKRÉNY ikercsöves rádióval, lemezekkel eladó. Esetleg hízóért cserélném. Április 4-útja 42. I. 5.

HÁROM pár használt harisnyából kettőt csinálok. Nagybögő eladó. Junász Gy. u. 21. szám.

HÖFLE kesztyű, gyógyhaskötő mester tisztít, javít. Sztálin krt. 27. szám.

EGY jókarban lévő biliárdasztal eladó. Érdeklődni lehet hétköznap délután 4—7-ig. Vásárhelyi sgt. 21. alatt.

FIATAL dolgozó nő különbejáratú bútorozott szobát keres, a körúton belül. Cím Fleischmann, Jósika u. 4.

ELADÓ egy 180 kg sertés és 1564 négyszögöl föld. Boszorkánysziget u. 5.

EGY fél háló, szétszedett pult, kétszárnyas ajtó eladó. Sztálin sétány 6. házfelügyelőnél.

3+1-ES Orion rádió eladó. Homok u. 10. sz.

EBÉDLŐ bútor 10 darabos eladó. Ujszeged, Népkert sor 8. sz. Oláh.

FŐZŐ mindenest felveszek. Petőfi S. sug. 30.

321 NÉGYSZÖGÖL föld eladó a Tarjánban. Érd. Hattyú utca 14. sz.

HÁZHELY gyümölcsfákkal eladó. Érdeklődni Kálvária sor 16. Pege, I. em. 7.

FIGYELEM! Állami vállalatok és szövetkezetek részére nagymennyiségű minőségi szerkezeti és szerszámacélokat tudunk kiszolgálni azonnali szállításra. Autó- és Traktoripari Készletező Vállalat, Budapest, IX. Ecseri út. 4. Telefon: 130-009.

SZINES bronz festéket veszek félkilós és nagyobb mennyiségben. Kapusi, számológépkészítő, Petőfi-telep 8. u. 450. sz.

KB. 150 kg zsírsertés eladó. Tündér utca 15. sz.

NŐI szőrmebunda eladó. Marx tér 18. Nagy szűgyártó.

PULLÓVER-olaszka kötése 2 hét alatt készül. Varga Lajosné, Tömörkény u. 2/c. I. 6. Telefon: 44-90.

KERESZTHÚROS zongora eladó. Molnár u. 3/a.

ELADÓ egy igás 16, és egy 200 kg zsírsertés. Érd. Alsóváros, Közép u. 5.

6x9-ES nagyítógépet keres megvételre állami intézet. Telefon: 40-02.

Női fodrász üzletemet megnyitottam Kiss Ernő u. 5. sz. alatt, a volt Barcsay gyógyszertár mellett. Kedves vendégeimet szeretettel várom. Balogh Ferenc fodrász.

ELADÓ 6 hónapos hasas előhasú üsző. Szatymazi u. 53/a.

KELETI szőnyeg, caraméni nem csomózott, öt és fél, hat és fél m² eladó. Csuka utca 15.

KÉT mázsás fiatal hízó eladó. Csaba u. 48. szám.

EGY mély gyermekkocsi eladó vagy rádióért elcserélhető. Öthalom u. 20/b.

725 NÉGYSZÖGÖL gyümölcsös Nagy-Szillérbe eladó. Érdeklődni Külső-Csongrádi sugárút 25. szám.

LAPOS igáskocsit, kiváló állapotban keres megvételre a Szegedi Élelmiszer Kisker. Vállalat, Kállay Ödön u. 2. szám.

GÁZTŰZHELY, 3 karikás, sütővel eladó. Pusztaszeri u. 24. fldszt.

MACSKÁKAT vesz a Gyógyszertani Intézet, Beloiannisz tér 12.

SZÉP dió hálószoba igényesnek eladó, esetleg 250-es motorért elcserélhető. Csongrádi sgt. 48. asztalosnál.

EGY hízottsertés eladó. Pásztor u. 69.

A RÁDIÓ MŰSORA:

DECEMBER 6, HÉTFŐ

Kossuth-rádió

4.30 Hírek 4.40 Reggeli zene. 5.30 Falurádió. 6 Sporthíradó. 6.45 Lapszemle. 7 Hírek. 7.15 Hanglemezek. 8.30 Zenekari hangverseny. 9.20 Orosz nyelvlecke. 9.40 Gyermekrádió. 10 Hírek. 10.10 Ének. 10.30 Óvodások műsora. 11 Nyitányok. 11.30 Elbeszélés. 12 Hírek. 12.10 Operettdalok. 12 óra 45 Beszélő atlasz. 13 Magyar népdalok. 14 Hírek. 14.25 Úttörő híradó. 14.50 Zenés kalendárium. 15.40 Ének. 16 Ifjúsági műsor. 16.25 Gyermekrádió. 16.40 Riport. 17 Hírek. 17.10 Válasz hallgatók kérdéseire. 17.30 Egy falu — egy nóta. 18 Felolvasás. 18.20 Kórusművekből. 18.40 Ifjúsági műsor. 19 Ajándékműsor. 19.20 Rádiójáték. 20 Esti híradó. 20.20 Zenés irodalmi műsor. 21.40 Tánczene. 22 Hírek. 22 óra 10 Tíz perc külpolitika. 22.20 Hanglemezek. 23.30 Népi zene. 24 Hírek. 0.10 Magyar nóták.

Petőfi-rádió

6.30 Kisiskolások műsora. 6.40 Torna. 6 óra 50 Fúvósindulók. 7 Hanglemezek. 14 Operarészletek. 15 Könnyű zenekari muzsika. 15.40 Felolvasás. 15.58 Szív küldi. 16.30 Népzene. 17 Énekkar. 17.18 Zenekar. 17.25 Előadás. 17.40 Elbeszélés. 18 Ének. 18.30 Haydn műveiből. 19 Moszkvai rádió összeállításából. 19.30 Filmzene. 19.50 Muszorgszkij operáiból. 20.20 Sporthíradó. 20 óra 40 Tánczene. 21.10 Dalok. 22 Ba'ettzene.

DECEMBER 7, KEDD

Kossuth-rádió

4.30 Hírek. 4.40 Reggeli zene. 5.30 Faluradió. 6.45 Lapszemle. 7 Hírek. 7.15 Hanglemezek. 8.30 Népművészek műsora. 9 Kórusok. 9 óra 15 Gyermekrádió. 9 óra 40 Gyermekzene. 10 Hírek. 10 óra 10 Szimfónikus zenekar. 11 Hangverseny. 11.30 Fúvószene. 11.50 Versek. 12 Hírek. lapszemle. 12.15 Dalok. 13 Mendelssohn műveiből. 13.30 Operettrészletek. 14 Hírek. 14.25 Gyermekrádió. 15 Elbeszélés. 15.30 Opera- és balettrészletek. 16 Ifjúsági rádiójáték. 17 Hírek. 17.10 Válasz hallgatók kérdéseire. 17.30 Magyar nóták. 18 Riport. 18.20 Szív küldi. 19.07 Színmű: Három nővér. 20 Esti Híradó. 22 Hírek. 23.16 Zongora-gordonka. 24 Hírek. 0.10 Verbunkosok.

Petőfi-rádió

6.30 Kisiskolások műsora. 6.40 Torna. 6 óra 50 Gyermekdalok. 7 Hanglemezek. 14 Népek dalaiból. 15 Rádióegyüttes. 15.30 Regényrészlet. 15.55 Népi zene. 17 Népdalfeldolgozásokból. 17.30 Beszélő atlasz. 17.45 Tánczene. 18.30 Moszkvai rádió összeállítása. 19 Dalok. 19.50 Tánczene. 20.40 Tudományos híradó. 21 Operahangverseny. 21 óra 30 Népi muzsika. 22 Zenekari hangverseny.

DÉLMAGYARORSZÁG
a Magyar Dolgozók Pártja csongrádmegyei napilapja
Szerkeszti: a szerkesztőbizottság
Felelős kiadó: az MDP Csongrádmegyei Bizottsága
Szerkesztőség: Szeged, Lenin-u. 11. Telefon: 35—35 és 40—80.
Kiadóhivatal: Szeged, Klauzál-tér 2. Telefon: 31—16. és 35—00.

Csongrádmegyei Nyomdaipari Vállalat, Szeged
Felelős vezető: Vincze György

★ Párthírek

Értesítjük a politikai iskola I. és II. évfolyam propagandistáit, hogy a III. pártkongresszus 2. témakörének első 4 hetes anyagából 1954. december 8-án, szerdán délután 16.30 órai kezdettel a Pártoktatók Házában propagandista szemináriumot tartunk.

Értesítjük az SZKP történet I. évfolyam propagandistáit, hogy a III. pártkongresszus második témakörének első négy hetes anyagából 1954. december 11-én délután 14 órai kezdettel a Pártoktatók Házában konferenciát tartunk.

Értesítjük az SZKP történet II. évfolyam propagandistáit, hogy a III. pártkongresszus második témakörének első négyhetes anyagából 1954. december 11-én szombaton délután 14 órai kezdettel a Kálvin-téri székházban konferenciát tartunk.

Agit.-Prop. Osztály

NAPIREND

1954 DECEMBER 5 VASÁRNAP

IDŐJÁRÁSJELENTÉS

Várható időjárás vasárnap estig: Felhőátvonulások, többfelé eső. Időnként élénk nyugati, északnyugati szél. Az évszakhoz képest enyhe idő.

Várható legalacsonyabb hőmérséklet ma éjjel: 1—4, legmagasabb nappali hőmérséklet vasárnap 6—9 fok között lesz.

*

A fűtés alapjául szolgáló várható középhőmérséklet 4—9 fok között.

MOZI

Szabadság: Vasárnap negyed 4, fél 6 és fél 8, hétköznap fél 6 és fél 8: **Három testőr.** — Francia film (december 8-ig).

Vörös Csillag: Vasárnap 4, 6 és 8, hétköznap 6 és 8: **Három testőr.** — Francia film (december 8-ig).

Fáklya: Vasárnap fél 4, háromnegyed 6 és 8, hétköznap háromnegyed 6 és 8: **Farkasverem.** — Csehszlovák film (ma utoljára); hétfőtől **Két út.** — Szovjet film (december 8-ig).

Ma délelőtt fél 11-kor matiné a Vörös Csillag-moziban: **Póruljárt keresztes lovagok.**

HETI SZINHÁZI MŰSOR

Ma délután 3: **Mákvirágok.** — Bérletszünet.

Este fél 8: **A trubadur.** — Madách bérlet. — Bemutató előadás.

Hétfőn nincs előadás.

7-én, 7: **Shakespeare kerestetik.** — Szigligeti bérlet.

8-án, 7: **Shakespeare kerestetik.** — Petőfi bérlet.

9-én, 7: **A trubadur.** — Vasvári és Katona József bérlet.

KAMARA BÁBSZINHÁZ

(Dózsa György u. 16/a)

Délután 3: **Mackó Mukik hadakoznak.**

SZABADEGYETEM

Hétfőn este fél 7 órakor a Béke-épület előadótermében **Horváth János** egyetemi docens, a fizika-tudományok kandidátusa tart előadást **A relativitás elmélete** címmel. 120 érdeklődő részére tudnak 2 forintos belépődíjjal helyet biztosítani.

MUZEUM

Fehértó élővilága (Kultúrpalota, Roosevelt-tér); Múzeumi Képtár (Horváth Mihály utcai üvegcsarnok) hétfő kivételével mindennap délelőtt 10 órától délután 6 óráig.

SZABADEGYETEMI ELŐADÁSOK A HÉTEN

1954 december 6.

Délután fél 7 órakor a Tudományegyetem Béke-épületének előadótermében **Gombay Lajos** egyetemi docens **A szilárd testek szerkezete** címmel tart előadást. 50 érdeklődő részére tudnak helyet biztosítani 2 forintos belépődíjjal.

1954 december 7.

Délután fél 7 órakor a Tudományegyetem Központi épületének dísztermében (Aula, Dugonics tér 13. II. em.) **Petri Gábor** egyetemi tanár **A sebészet helye a szívbetegségek gyógyításában** címmel tart előadást. 120 érdeklődő részére tudnak helyet biztosítani 2 forintos belépődíjjal.

1954 december 8.

Délután fél 7 órakor a Tudományegyetem Ady-téri épületének nagy előadótermében (Auditorium Maximum) **Karácsonyi Béla** Kossuth-díjas egyetemi docens **Az 1514. évi parasztháború** címmel tart előadást. 200 érdeklődő részére tudnak helyet biztosítani 2 forintos belépődíjjal.

1954 december 10.

Délután fél 7 órakor a Tudományegyetem Ady-téri épületének nagy előadótermében (Auditorium Maximum) **Pozsgai Elemér** tudományos kutató **A helyes vetésforgó** címmel tart előadást. 120 érdeklődő részére tudnak helyet biztosítani 2 forintos belépődíjjal.

HIRDETMÉNY

A Szeged városi tanács VB. I. pénzügyi osztály felhívja a magánkézben levő házak tulajdonosait (birtokosait), hogy a tulajdonukban levő házakról 1954. évi december hó 31-ig bevallási ívet adjanak be az adócsoporthoz (Vörösmarty u. 7.)

Bevallási ív az adócsoport iktatójában 40 fillér térítés ellenében kapható.

Azzal a házbirtokossal szemben, aki adóbevallását határidőben nem nyujtja be, illetőleg abba valótlan adatokat jegyez be vagy adatokat hallgat el, H. R. 28. §. 30. §. és 31. §-okban foglalt büntető rendelkezéseket kell alkalmazni.

VB. ELNÖK

SPORT

Mit kell tudni az 1955. évi versenynaptárról?

A szocialista tervezés kiterjed a testnevelés és a sport területére is. A versenyek, bajnokságok csak egységes elvek, központi irányítás mellett folyhatnak le. A sportélet tervszerűségét biztosítja az évi egységes versenynaptár, amelynek megvalósításával növekszik a sportolók száma, emelkedik a sportoktatási munka színvonala és jobb eredmények születnek. A versenynaptár jelentős tényező: kiindulópontja a sportszervezetek és az edzők munkaterveinek, hiszen az edzések tervezésének összhangban kell lennie azzal a versenyprogrammal, amellyel a sportkör, a szakosztály rendelkezik.

A versenynaptár területi és szakmai rendszerű bajnokságok és versenyek tervezésével készül. A területi bajnokságokat a TSB-k, illetve a Sportkörök, a szakmai bajnokságokat pedig a SZOT, illetve a Sportegyesületek tervezik, írják ki és rendezik meg; e szerint folynak a Honvéd, a Dózsa, a Haladás és a Spártákusz versenyek is.

A versenynaptár évenként meghatározott változásokon megy keresztül. Egyes sportágak bajnokságai egyik évben területi, másik évben szakmai rendszerben kerülnek lebonyolításra.

A szegedi VTSB az 1955. évi versenynaptár elkészítésében az ifjúság és a dolgozók nagyobb mérvű bekapcsolására törekszik, lehetőséget kíván nyújtani arra, hogy valamennyi kezdő, ifjúsági és III. osztályú sportoló versenyalkalomhoz jusson. A sportköri vezetők, edzők előtt az a feladat áll, hogy a jövőévi versenynaptár elkészítésénél még jobban elősegítsék a magyar sport tömegalapjának kiszélesítését, megszilárdítását.

A versenynaptár készítésénél figyelembe kell venni a rendelkezésre álló anyagi erőket, nagyobb gondot kell fordítani a takarékosságra, a racionális munkaszervezésre. Elérhető ez például akkor is, ha a sportkörök a kezdő, ifjúsági és a III. osztályú sportolók versenyét közösre tervezik, s ha a sportkörök biztosítják saját versenyzőik részére a versenyalkalmakat saját rendezvényeik és a helyi versenyekbe való bekapcsolódással. A versenyek előkészítése gazdasági szempontból sem közömbös; a rossz versenyre költött pénz felesleges kiadásokat jelent. A versenynaptár eseményeinek gondos és szakszerű előkészítése eredményesebb és gazdaságosabb versenyzést jelent.

Körültekintő és a sajátos igényeket is kielégítő akkor lesz a versenynaptár, ha elkészítésében támaszkodnak a társadalmi aktívák, és a sportszerető dolgozók és fiatalok segítségére is. A VTSB már készíti a versenynaptárt.

Az 1955. évi országos versenynaptár főbb sajátosságai:

Asztaliteniszben a járási és városi Béke-kupa csoportversenyek kerülnek megrendezésre és ismét kiírják a Falusi kupákat. Atlétikában változást jelent az, hogy a mezei bajnokságok kiírásánál az országos bajnokságra a sportkörök nevezik versenyzőiket. A tömegeket mozgató, sportköri, járási versenyek így kedvezőbb időben rendezhetők, zavartalan lesz az élversenyzők felkészülése, viszont a kezdő és alsóosztályú atléták megfelelő előkészítéssel később indulhatnak a mezei versenyeken. A vidéki atlétika fellendítésére az egyéni csapat Béke-kupa versenyekbe bekapcsolják azokat a sportköröket is, amelyekben nincs I. vagy II. osztályú atléta. **Birkózásban** csapatbajnokságok helyett a Béke-kupa sportköri csapatversenyeket rendezik meg, így a szakosztályoknak több alkalommal kell bebizonyítani, hogy milyen erőkkel rendelkeznek egyes súlycsoportokban. **A kerékpár** naptár nagyobb gondot fordít a közhasználatú gépekkel rendezett versenyekre. **Kézilabdában** megszűnik az OB, kispályás megyei bajnokság folyik. **A kosárlabda OB**, tekintettel az Európa Bajnokságra — megmarad, a VTSB a szomszéd megyékkel közösen tervez bajnokságot. **Ökölvívásban** a Béke-kupa csapatversenyek mellett a sportkörök és TSB-k által rendezendő egyéni bajnokságok kerülnek előtérbe. **Röplabda** OB helyett megyei bajnokságokon folynak a küzdelmek, kiírják a Falusi kupa versenyeket. **Nagygolyós tekében** a Béke-kupa sportköri csapatversenyeket rendezik meg. **A „megyei teniszezők tornája"** versenysorozat fogja biztosítani a vidéki teniszsport versenyzési lehetőségét.

Tornászaink egyéni bajnokságaira ősszel és a nagyobb szabadtéri lehetőségekre tekintettel a csapatbajnokságokra tavasszal kerül sor. Ismét kiírják az alapfokú tornászbajnokságot. **Úszásban** összevont megyei bajnokságokkal emelik a színvonalat. Városunk vízisportja Szolnok, Bács-Kiskun és Békés megyével karöltve fog működni, s az irányítást a szegedi VTSB végzi. Vízilabdában egy forduló lesz az OB, és örvendetes újításként két csoportban 8—8 csapatos országos II. osztályú bajnokságot is rendeznek, melyben indul a Szegedi Dózsa is.

A VTSB elkészíti saját programját, s már előre felosztja a fontosabb versenyeket. A sportkörök feladata, hogy a megkapott versenynaptárt áttanulmányozva még olyan versenyeket vegyenek be, melyek a szakosztályok minőségi és mennyiségi sportolóinak további fejlődéséhez szükségesek.

A sportkörök bevonják a naptár elkészítésbe az edzőket, hogy a naptár összhangban legyen a 4 időszakos foglalkoztatási rendszerrel. A sportkörök a szakosztályok segítségével elkészített naptárt, amelyben azok a versenyek szerepelnek, melyeket a Sportkör kíván megrendezni, december 12-ig visszaküldik a VTSB-nek. Ennek alapján készül el a VTSB 1955. évi naptára, s ezért elengedhetetlen, hogy a határidőket a sportkörök megtartsák.

A versenynaptár összeállításánál a sportolók felkészítéseinek fokozatosságát kell figyelembe venni. Az idény elején nem állíthatók a versenyzők túlságosan nagy feladatok elé. A naptár biztosítja az ifjúsági keretek foglalkoztatását is.

Ha sportvezetőink, edzőink nem adminisztratív feladatot látnak a versenynaptár elkészítésében, akkor sportolóink jövő évi sikeres szereplését nagymértékben elősegíti.

Mai sportműsor

Labdarugás

Ma kezdődik az NB. I-be való jutásért a küzdelem az alábbi párosításban. Budapesti Vörös Meteor—Ózdi Vasas, Légierők—Kőbányai Dózsa csapatai között. Mindkét mérkőzést Budapesten játsszák.

*

Kecskeméten kerül sorra a Hódmezővásárhelyi Dózsa—Bp. Kismotor osztályozó mérkőzés az NB. II-be való jutásért. A vásárhelyi csapatnak feltétlenül győznie kell, ha be akar kerülni az NB. II-be. Eddigi jó szereplése nyomán erre lehetősége van.

*

Petőfi-pálya: 10 órakor Szegedi Kender—Szegedi Petőfi Népköztársasági Kupa mérkőzés. (Fodor).

Hunyadi-tér: 9 órakor Debreceni Dózsa—Szegedi Dózsa vegyes, barátságos mérkőzés. Fél 11 órakor Szegedi Dózsa—Szpártákusz NK. Kupa. (Farkas)

Ujszeged VL. pálya 10.30: Vörös Lobogó Ujszeged—Ruhagyár NK. Kupa. (Horváth).

Asztalitenisz

A rókusi tornacsarnokban vasárnap délelőtt folynak az országos Béke Kupa sportköri asztalitenisz csapatbajnokságba jutásért az elődöntők küzdelmei. A Szegedi Haladás nem vesz részt a férfi csapatok között a versenyben, amelynek a Ceglédi Lokomotív, Békéscsabai Lokomotív, Bács-Kiskun megye győztese a többi résztvevője. A női mezőnyben az Orosházi Dózsa, Kecskeméti Vörös Meteor és Ceglédi Meteor küzdenek.

Szegedi Lendület—Járási Tanács 11:3, Szegedi Kender—Szegedi Haladás 11:0. Szegedi Kender—Szegedi Juta 11:0. Városi bajnoki mérkőzések.

VIVÁS

A Szegedi Postás a Haladás Beloiannisz-téri vívótermében 9 órai kezdettel rendezi meg I. osztályú kardversenyét.

Teke

A Szegedi Postás pályán fél 9 órai kezdettel rendezik meg Veszprém megye—Szeged válogatott mérkőzést. A szegedi csapat az alábbi csapattal szerepel: Bubori, Csányi, Harangozó, Kocsis, Révész, Rácz, Kopasz, Sárkány, Király.

Ökölvívás

A Szegedi Lokomotív a rókusi tornacsarnokban vasárnap este fél 7 órai kezdettel ökölvívó mérkőzést rendez, amelyen a Gyulai Kinizsi jónevű együttese lesz az ellenfele.

Kosárlabda

Vasárnap délelőtt 9 órakor a Pedagógiai Főiskola termében Szegedi Lokomotív—Debreceni Lokomotív férfi barátságos kosárlabda mérkőzés lesz, játékvezetők: Merényi és Faragó.

FELESLEGES KIADÁS

A Szegeden lejátszott NB. II-es helyi rangadóra, a Szegedi Petőfi—Szegedi Lokomotív mérkőzésre az Országos Játékvezető Tanács küldő bizottsága Mohácsról küldött játékvezetőt. A Szegedi Petőfinek ezért 356 forintot kellett kifizetnie a játékvezetőnek, aki már szombaton délben elutazott Mohácsról Szegedre. Kérdezem, mi szükség volt arra, hogy az ilyen mérkőzésre, amely már sem a feljutás, sem a kiesés szempontjából nem volt döntő jelentőségű, Mohácsról küldjenek játékvezetőt? Erre a mérkőzésre még ha Budapestről küldtek volna játékvezetőt, akkor sem került volna ennyibe. Amikor takarékosságról beszélünk, helytelennek tartom a játékvezető tanács álláspontját.

Spitzer Ferenc,
Szegedi Petőfi labdarugó szakosztály tagja

KOSÁRLABDA

A VTSB Társadalmi Kosárlabda Szövetség az utánpótlás széleskörű foglalkoztatására és a kosárlabda további népszerűsítésére megrendezi Szeged város egyfordulós bajnokságát. A jó szervezés eredménye a nevezett csapatok magas létszámában mutatkozik meg. Nyolc női és 10 férfi csapat vesz részt a bajnokságon, pedig az OB. játékosok nem is szerepelhetnek. A Haladás 2 férfi, 2 női, az Egyetemi Haladás 2 férfi, a Postás 1 férfi, 2 női, a Petőfi 2 női, a Lokomotív 3 férfi és a Pedagógiai Főiskola 1 női, 1 férfi csapatot indít. Először vesz részt bajnoki küzdelemben a TEFU női csapata és külön szint jelent a „Szegedi Öreg Fiúk" néven induló, jórészt edzőkből és „kiérdemesült" kosarasokból álló együttes. A csapat tisztes korátlagára tekintettel, amely a negyedik X-hez jár közel, a Társadalmi Szövetség hozzájárulásával a régi szabályok szerint, azaz „beállós" középjátékossal vesz részt a bajnokságon. A Szövetség költségmentesen bonyolítja el a versenysorozatot, amelynek irányítását a versenybíróság tagjai: Orbán János elnök, Tárnok Imre elnök h., Ambrus Ferenc titkár, valamint az összes játékvezető társadalmi munkában vállalták el. A mérkőzések a rókusi tornacsarnokban hétköznapokon kerülnek sorra, december 5-től kezdődően. A műsort közöljük.

BIZTOS BP. HONVÉD GYŐZELEM

Bp. Honvéd—Vasas Izzó 4:0 (1:0)

Góllövők: Puskás 11-esből, Tichy, **Bozsik** és Városi (öngól).

Az első félidőben a Vasas Izzó egyenrangú ellenfele volt a Bp. Honvédnak. Szünet után a Honvéd került fölénybe és biztosan győzött.

VÁRATLANUL NAGY GÓLARÁNYU KINIZSI-GYŐZELEM

Bp. Kinizsi—Bp. Vasas 5:1 (5:1)

Góllövők: Orosz (3), Kertész és Teleki (öngól) illetve Csordás (11-esből).

A Bp. Kinizsi nagyszerű formában, váratlan nagyarányú győzelmet aratott a mélyen formája alatt játszó Bp. Vasas ellen. Különösen az első félidőben volt egyoldalú a játék s ebben a játékrészben a Bp. Kinizsi megérdemelten jutott a többgólos vezetéshez. Végeredményben a Kinizsi győzelme megérdemelt.

Felhívás

Felhívjuk Külső- Belső Baktó és Szilléri dűlőben lévő földtulajdonosok figyelmét, hogy december hó 5-én, vasárnap d. e. 10 órakor a Vásárhelyi sug. 111. sz. alatti vendéglő külön helyiségében vezetőségválasztó és mezőőrt fogadó gazdagyűlést tartunk.

A tárgy fontosságára való tekintettel minden földtulajdonos saját érdekében jelenjen meg, mert az itt hozott határozat a meg nem jelent gazdákra is kötelezővé válik.

Gazdakör Elnöksége

Az újszegedi 80.727 és 80.765 hrsz utak részlege megszüntetése ügyében a Délmagyarországi Rostkikészítő Vállalat kérelmére f. évi december hó 8-án 9 órai kezdettel **műszakrendőri bejárást** tartok. Vonatkozó rajzok, iratok a Városi Tanács VB. Város és Községgazdálkodási osztályán a hivatalos órák alatt megtekinthetők és velük kapcsolatban írásbeli, vagy szóbeli észrevétel tehető.

VB-elnök