VILÁG PROLETÁRJAI EGYESÜLJETEK!

DÉLMAGYARORSZÁG

AZ MDP CSONGRÁDMEGYEI BIZOTTSÁGÁNAK LAPJA

XI. évfolyam, 116. szám | Ára: 50 fillér | Csütörtök, 1955. május 19.

MAI SZÁMUNKBÓL:

A Minisztertanács határozata a kukoricatermelés fejlesztéséről (5. oldal)

A Pravda vezércikke a szovjet—jugoszláv viszony további megjavításáról (2. oldal)

Ma kezdődik Szegeden a tanácsi szervezet időszerű kérdéseivel foglalkozó tudományos ülésszak (5. oldal)

Fiatalok készüljetek a DISZ II. kongresszusára!

Írta: Kuszin Miklós, a DISZ megyei titkára

Június 15-én hazánk fővárosában, Budapesten összeül a magyar dolgozó ifjúság valamennyi rétegét képviselő küldöttek részvételével a Dolgozó Ifjúság Szövetségének II. kongresszusa. Június 15 nagy eseménye valamennyi DISZ-szervezetünknek. A DISZ II. kongresszusa ugyanakkor az egész ifjúság életére kiható esemény.

Az előkészület napjaiban lelkesítően és felemelően hat a jövő harcaira, ha visszatekintünk a megtett útra. Nagy lépést tett hazánkban az ifjúsági mozgalom, amikor a párt javaslatára a különböző rétegű ifjúsági szervezetek küldöttei 1950. június 18-án Budapesten összeültek, hogy megalakítsák a Dolgozó Ifjúság Szövetségét, a Magyar Dolgozók Pártja ifjúsági tömegszervezetét.

A nehézségek ellenére eredményekben gazdag az a fél évtized, amelyet a Dolgozó Ifjúság Szövetsége a megalakulása óta eltelt idő alatt elért. A jövő eredményei érdekében levonva öt év munkájának tapasztalatait, mélyen tudatunkba kell vésődnie, hogy a termelésben, tanulásban, a kultúr- és sportmunkában elért szép sikerek úgy jöhettek csak létre, hogy alapszervezeteink és DISZ-bizottságaink egyre jobban tudták érvényesíteni a párt eszmei vezető és irányító szerepét. Csak ezen az úton tovább haladva tudjuk növelni eredményeinket. DISZ-szervezeteink a jövőben is csak akkor fognak nagy sikereket elérni, csak úgy szilárdíthatják meg elért eredményeiket, ha még szorosabbra fűzik kapcsolataikat a pártszervekkel, ha nap mint nap igénylik a párt segítségét és tanácsát munkájukhoz, ha gyakran felkeresi a pártszerveket, tájékoztatják őket elért eredményeikről, nehézségeikről és feladataikról.

A párt vezető szerepének biztosítása — ami nélkülözhetetlen feltétele az ifjúsági munkának — ma azt jelenti szövetségünk életében, hogy kíméletlenül harcoljunk az ellenséges elemek törekvései ellen, amelyekkel el akarták szakítani a DISZ-t a párttól. A közelmult tapasztalatai alapján valamennyi DISZ-szervezetünk és bizottságunk teremtsen még szorosabb kapcsolatot a pártszervezetekkel.

A DISZ II. kongresszusára, ifjúságunk életének nagy eseményére méltóképpen készül megyénk fiatalsága. Ebben az ünnepi felkészülésben példamutatóan áll helyt munkásifjúságunk, méltóképpen vesznek részt az előkészületekben parasztfiataljaink és a tanulóifjúság is.

Az üzemi DISZ-szervezetekre ezekben a napokban egész sereg megtisztelő feladat vár. Az üzemi DISZ-szervezeteknek megtisztelő feladata, hogy küzdjenek mindennapos tervük mennyiségi és minőségi teljesítéséért. Küzdjenek az elavult és meglazult normák ellen. Járjanak élen ezen a téren elsősorban a vasipari üzemek DISZ-fiataljai. Segítsék elő, hogy az egyenletes napi termelés mellett az év végére üzemük túlteljesítse tervét, egyaránt takarékoskodva az anyaggal és az idővel. Üzemi DISZ-szervezeteink határozottan lépjenek fel nevelő munkájukkal a fegyelmezetlenkedőkkel szemben. Tűzzék ki célul maguk elé, hogy a kongresszusig jól előkészített DISZ-műszakokat szervezve nem lesz 100 százalék alatt termelő DISZ-fiatal üzemeinkben. Különös gondot fordítsanak fiataljaink az exportmunkákra.

Mezőgazdasági jellegű DISZ-szervezeteink megyénk valamennyi községére, szocialista szektorára kiterjednek. A terméshozam emelése nagyban függ ezeknek a DISZ-szervezeteknek jó munkájától. Falusi DISZ-szervezeteink munkájától függ jórészt, hogy a termelőszövetkezetekben a fiatalok milyen arányban vesznek részt a ránkváró nagy mezőgazdasági munkákban. A DISZ-fiataloknak nagy szerepe van abban, hogy biztosítsák a kukorica három-négyszeri kapálását s ezen keresztül a kukorica termésátlagának két-három mázsával való növelését. A gépállomási és termelőszövetkezeti diszistákon sok múlik azért, hogy milyen lesz a termelőszövetkezet termésátlaga, mennyi jövedelmet tudnak a tagok között szétosztani és a jó eredmények hatására a nyár folyamán, de különösen ősszel mennyivel gyarapodik majd termelőszövetkezeteinkben az újonnan belépő tagok száma.

Megyénk nagyszámú tanulóifjúsága nem készülhetne jobban a DISZ II. kongresszusára, csak úgy, ha évvégi vizsgáját jó eredménnyel teszi le és a vizsgákon alapos tárgyi tudásról és felkészülésről ad tanubizonyságot.

DISZ-szervezeteink városon és falun egyaránt a becsületes, mindennapi termelő és tanulási feladatok végrehajtása mellett az eddiginél fokozottabban használják ki a pártunk és kormányunk által biztosított kulturális és sportlehetőségeket. Minél több fiatal vegye ki részét a VIT tiszteletére indított jelvényszerző sportversenyekből, minél többen kapcsolódjanak be az idén is megrendezendő spartakiád versenyeibe. DISZ-szervezeteink tegyék kultúr- és sportrendezvényeikkel, idősebb kommunista harcosokkal való találkozásokkal tartalmasabbá, színesebbé szervezeti munkájukat, hogy ennek hatására is minél több DISZ-en kívüli munkás- és parasztfiatal jöjjön az ifjúsági szövetségbe és velünk együtt segítsen megvalósítani pártunk Központi Vezetőségének márciusi határozatát.

A mi hazánkban a jelen is és a jövő is a felszabadult nép ifjúságáé. Fiataljainknak úgy kell dolgozni és ezt a munkát úgy kell vezetni a Dolgozó Ifjúság Szövetségének, hogy pártunk és népünk bizalmára rászolgálva újabb eredményeinkről tudjunk számotadni a DISZ II. kongresszusán.

Munkában a szegedi vasutasok

MOZDONYOK A FŰTŐHÁZBAN

A MÁV ÉLÜZEM szegedi fűtőháza előtt mozdonyok — acélparipák — sorakoznak és egyik a másik után indul útjára. A mozdonyok kéményéből füst száll a tiszta kék ég felé. A masiniszta búcsút int, s indul a szerelvény...

A fűtőházak becsületes munkája, versenye is hozzájárul ahhoz, hogy zavartalan legyen a személy- és a teherszállítás Az irodában H. Tóth Lajos, a fűtőház főnöke megállapítja:

— Tovább megyünk előre, hogy új eredményeket érjünk el a széntakarékosságban, a szállításoknál. Nagy gondot fordítunk a mozdonyok »egészségére«, kihasználására. Dolgozunk a márciusi határozat megvalósításáért!

Igy van. Márciusban a fűtőházban egy mozdony átlagosan 8678 kilométert tett meg »mosás« nélkül. Áprilisban már ez a szám 9276 kilométerre emelkedett. Ez jóval az országos átlag felett áll, mert az 7500 kilométer. Áprilisban a szegedi fűtőházak 479 tonna szenet takarítottak meg. A mozdonyoknál a szénfelhasználást az időjárástól függően állapítják meg.

KISS JÁNOS MOZDONYVEZETŐ, a szakma kiváló dolgozója is egyike azoknak, akik a dolgos hétköznapok hősei. Nem fiatal ember már, s persze szívből szereti ő is mesterségét.

— A 22093 számú mozdonnyal járok — mondja. — Szekeres István a fűtőm és jól »összedolgozunk« vele. Vigyázunk a mozdonyra, jól gondozzuk, s meg is hálálja a gondoskodást. Ez és az ember akarata nem marad eredménytelen.

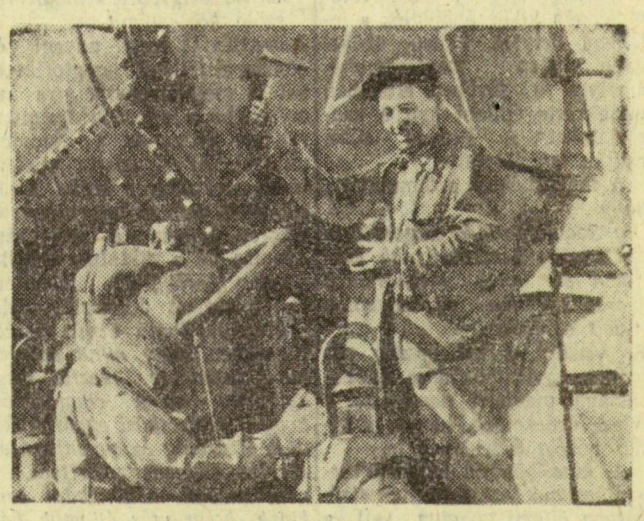

Képünkön: Sári József, a mozdonyjavító műhely vezetője Oláh Sándor kazánkőművessel beszélget a munkáról.

Képünkön: Kiss János mozdonyvezető, a szakma kiváló dolgozója az »acélparipa« mellett.

Kiss János egy hónap alatt fűtőjével 17 tonna szenet takarított meg. Hogyan? A többi között úgy, hogy mindig rendszeresen végzi a füstcsövek fúvatását. Fontos ez, hiszen egy milliméternyi koromlerakódás 15 százalékos tüzelőanyag veszteséget okoz. De búcsúzunk a kiváló mozdonyvezetőtől, s el is siet szeretett családja körébe. Nemsokára, 18 óra 30 perckor Orosházára indul mozdonyával, amelyet szocialista megőrzésre vett át.

A fűtőház zavartalan munkáját biztosítja a mozdonyjavító műhely. Az ott dolgozók nem egyszer bonyolult, de mindig szép munkát végeznek. A munkában élenjárók közül álljon itt Szögi János, Tóth Mátyás és Kószó János neve. A mozdonyjavító műhely vezetője: Sári József — a volt egyszerű lakatos — ezeket állapítja meg:

— Ugy dolgozunk valamennyien, hogy jó mozdonyok járjanak a vonalon, ne legyen velük semmi hiba.

EGYIK LEGRÉGIBB dolgozója a mozdonyjavítónak Oláh Sándor sztahanovista, kazánkőműves. Azt mondja: »Most becsülete van a dolgozó embernek, nem úgy, mint régen. Nem vagyok már fiatal, de kedvvel dolgozom.« S Oláh Sándor újít is. A mozdonyok tűzszekrényének lángboltja grafitból és kovakőből készült. Bizony drága a grafit. Most már samot közé öntött vas-forgácsot, »port« kevernek, s azzal képezik ki a tűzszekrény lángboltját. A gyakorlat bizonyította, hogy Oláh Sándor újítása jó és nagy költségeket takarít meg.

Végzi munkáját a kazánkőműves, a mozdonyjavító minden dolgozója. Szabad a pálya és nem restek ezzel élni.

(—y.)

A kereskedelmi szakszolgálat a gyors szállításért

Mozgalmas az élet Szeged Állomás kereskedelmi szakszolgálatánál. A legkülönbözőbb árukat rakják itt ki a vagonokból és gondoskodnak arról, hogy rendeltetési helyére kerüljön. Természetesen árukat is raknak a vagonokba, s továbbítják az ország minden részébe. Engi József, a kereskedelmi szakszolgálat sztahanovista vezetője célkitűzésükről röviden ennyit mond:

— Azért dolgozunk, hogy a lehető leggyorsabban rendeltetési helyükre kerüljenek az áruk.

A gyors szállításért MÁV tehergépkocsik is közlekednek Szeged és Makó között; viszik és hozzák a teher- és gyorsárut. A gépkocsik segítségével például gyorsan hozzák Szőregről és Kiszomborról is a korai zöldségféléket. A raktárosoknak is szép és felelősségteljes a feladatuk. Közülük például Simon Gyula is igen jó, becsületes munkát végez. Nagy gondot fordít a teherkocsik kirakására és gyors berakására, s így is segíti a gyors szállítást.

Az óriási raktár előtt vagonok állnak. A legkülönbözőbb dolgokat: kerékpárokat, kruppon talpakat, csokoládét, gépalkatrészeket, szöveteket, stb. raknak ki. Nagy körültekintés, szervezettség szükséges ahhoz, hogy minden rendben történjék. Nagy értékekkel bánnak itt.

Az egyik, éppen most érkezett vagonból, vadonatúj kerékpárokat rak ki a Hámán Kató nevét viselő árumozgató brigád. Általában mindig élen járnak a versenyben, s átlagteljesítményük 120 százalék fölött áll. A brigád vezetője Kiss Flórián. Tagjai: Berta Antal, Ördögh István, Juhász János és Domján István. A brigádnál Török János az átmenesztő, — ahogyan vasutas nyelven mondják feladatát. Ez annyi, hogy ő egyezteti a kirakott árut a fuvarlevéllel; intézkedik a ki- és berakásnál.

A Kiss Flórián vezette és a Hámán Kató nevét viselő brigád munkájára mindig lehet számítani. Ha a szükség éppen úgy hozza, akkor megtoldják munkaidejüket. Ők is csendben végzik munkájukat, nem hivalkodnak. Véleményük: »Örömünkre szolgál, ha jól elvégezzük munkánkat.«

Képünkön az élenjáró Hámán Kató árumozdító-brigád tagjai.

A váltóőr

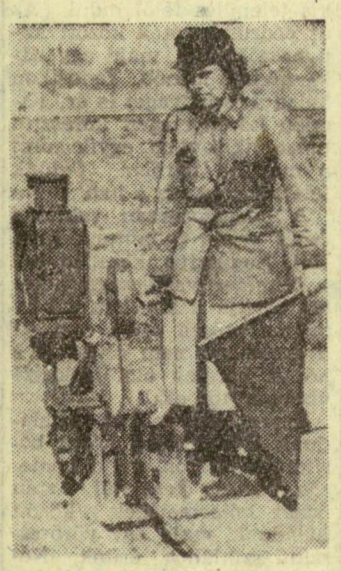

Felelősségteljes a váltóőrök munkája. Képünkön: Csanádi Ferencné váltóőr, a Hatytyas-telepi vasúti átjárónál.

A forgalmista

(Liebmann Béla felvételei)

Szép és egyben fontos, felelősségteljes a vasútnál a forgalmi szolgálattevő munkája. A forgalmisták is éjjel és nappal egyaránt szolgálatot tartanak. Képünkön: Dobó Antalné, Szeged Állomás egyik forgalmista szolgálattevője jelt ad a mozdonyvezetőnek az indulásra.

A Pravda vezércikke a szovjet—jugoszláv viszony további megjavításáról

Moszkva (TASZSZ). Világszerte élénk visszhangot keltett az a hír, hogy a Szovjetunió kormánya és a Jugoszláv Szövetségi Népköztársaság kormánya a két ország közötti viszony további megjavítására és a béke megszilárdítására irányuló kölcsönös törekvéstől vezettetve megegyeztek képviselőik legmagasabb szintű találkozásban. — írja a Pravda május 18-i vezércikke. A cikk idézi Tito elnök szavait, aki kiemelve e találkozó jelentőségét ezt mondotta: „A tárgyalások célja nem ideiglenes megoldás avégett, hogy valamiképpen kiküszöbölődjék a jelenlegi helyzet, hanem szilárdabb alap megteremtése, amelyre a jövőben általában világszerte építeni kell a kapcsolatokat". A Pravda cikke ezután így folytatja:

A tapasztalatok azt mutatták, hogy

a Szovjetunió és Jugoszlávia normális kapcsolatainak éveken át tartó megbomlása csak a béke ellenségeinek volt előnyös.

És viszont, a két ország népeinek együttműködése és barátsága megfelel nemcsak e népek érdekeinek, hanem a világ békéje érdekeinek is.

A küszöbönálló belgrádi tárgyalásoknak természetesen *elsősorban állami vonalon* kell a Szovjetunió és a Jugoszláv Szövetségi Népköztársaság viszonyának további javulását eredményezniök. *Ezen a területen feltétlenül adva vannak a kedvező lehetőségek.*

A szovjet—jugoszláv viszony további javulásának kilátása csupán azokra nézve ijesztő, akiknek nem a nemzetközi feszültség enyhítéséhez, hanem annak kiélezéséhez fűződik érdekük. Jellemző ebből a szempontból a belgrádi tárgyalásokról kiadott jelentés burzsoá sajtóvisszhangja. A burzsoá sajtónak az a része, amely még tud reálisan gondolkozni, üdvözli a szovjet küldöttség elkövetkező belgrádi látogatását, mint amely hozzájárul a nemzetközi légkör enyhítéséhez. Rá kell mutatni azonban arra, hogy

a legreakciósabb amerikai körök ellenséges érzülettel fogadták a rövidesen sorra kerülő belgrádi találkozóról szóló közleményt.

Jugoszláviát még anyagi és pénzügyi jellegű megtorlásokkal is megfenyegetik arra az esetre, ha a jugoszláv kormány rendezi viszonyát a Szovjetunióval. Az ilyesfajta kijelentések lerántják a leplet azokról, akik nem az egyenjogúság alapján, hanem a gazdasági nyomás és a diktátum-politika alapján próbálják felépíteni kapcsolataikat Jugoszláviával.

Megállapítható ezzel összefüggésben, hogy *mind szovjet, mind jugoszláv részről megnyilvánul olyan elhatározás, hogy a nemzetközi együttműködést kizárólag az egyenjogúság alapján kell megvalósítani, s nem szabad megengedni senkinek, hogy más államok belügyeibe beavatkozzék.*

Jugoszlávia és a Szovjetunió viszonyának rendezése egyáltalán nem jelenti és nem jelentheti Jugoszlávia más államokkal fenntartott viszonyának kiélezését. A Szovjetunió nemcsak, hogy nem törekszik arra, hogy a szovjet—jugoszláv viszony rendezésének kérdését a nemzetközi helyzet megrontására használják fel, hanem éppen azt akarja, hogy e kérdés megoldása segítse elő a nemzetközi feszültség enyhítését.

A szovjet—jugoszláv viszony további megjavítását mindkét állam érdekei, a világ békéjének megszilárdításáért vívott közös harc közös érdekei diktálják. Tagadhatatlan természetesen, hogy a társadalmi fejlődés számos fontos problémájának felfogásában lényeges különbségek vannak közöttünk. *De az a tény, hogy Jugoszláviában uralkodó, az alapvető termelési eszközök társadalmi tulajdona, az a tény, hogy Jugoszláviában az alapvető osztályok: a harcos, forradalmi és hazafias hagyományokra visszatekintő munkásosztály és a dolgozó parasztság, az a tény, hogy a két ország népei között rég kialakult, mélyreható kulturális és eszmei közösség van, az a tény, hogy a Szovjetunió és Jugoszlávia dolgozóinak közös létérdekeik vannak: a nemzetközi munkásmozgalom érdekei, valamint a munkásosztály végső célkitűzéseinek közössége — mindez azt mutatja, hogy*

szilárd alap van a szovjet és jugoszláv nép széleskörű és sokoldalú együttműködésére.

Teljes joggal remélhető, hogy most, amikor mindkét részről megnyílvánult a jóakarat és a viszonyaink megjavítására irányuló törekvés az egyenjogúság és a kölcsönös előnyösség alapján, a szovjet—jugoszláv viszony rendezése úgy fog tovább fejlődni, ahogy a két ország érdekei és a béke érdekei megkövetelik — fejeződik be a Pravda cikke.

Kína békés eszközökkel akarja kivívni Taivan felszabadítását

Csou En-laj elvtárs beszámolója a kínai népi gyűlés elnöksége előtt

Peking (TASZSZ). Csou En-laj, a Kínai Népköztársaság miniszterelnöke május 13-án a kínai országos népi gyűlés elnökségének ülésén beszámolt a Bandungban tartott ázsiai—afrikai értekezletről.

Beszámolójában a többi között rámutatott, hogy az ázsiai—afrikai értekezlet alapvető kérdése a gyarmati rendszer ellen, a nemzeti függetlenségért és az annak védelmében vívott harc volt.

Csou En-laj részletesen ismertette a zárónyilatkozatot, s kijelentette, hogy a nyilatkozat „tíz elve" kiszélesítése és továbbfejlesztése a békés egymás mellett élés Kína és India által leszögezett öt elvének. Ezek az elvek újból megmutatják azt az irányt, amelyet a békés egymás mellett élésre törekvő országoknak követniök kell. E tíz elvhez más államok is csatlakozhatnak.

Csou En-laj ezután újból kifejtette Kínának a tajvani kérdésben elfoglalt álláspontját.

A kínai nép baráti érzelmet táplál az amerikai nép iránt. A kínai nép nem akar hadat viselni az Egyesült Államok ellen.

A tajvani térségben keletkezett feszültség enyhítése érdekében a kínai kormány tárgyalásokba akar bocsátkozni az Egyesült Államok kormányával. Mindamellett semmiféle tárgyalás sem hathat ki a Tajvan felszabadítására vonatkozó igazságos követelésünkre és cselekedeteinkre.

Ugyanakkor a kínai kormány semmi esetre sem egyezik bele abba, hogy a Csang Kajsek-klikk részt vegyen egy nemzetközi értekezleten.

A kínai népnek — mondotta Csou En-laj — két lehetséges mód áll rendelkezésére Tajvan felszabadítására: háború útján vagy békés eszközökkel.

A kínai nép Tajvan felszabadítását békés eszközökkel akarja kivívni olyan mértékben, ahogyan ez lehetséges.

Csou En-laj befejezésül hangsúlyozta: ahhoz, hogy az ENSZ sikeresen végezhesse munkáját, a Kínai Népköztársaságnak sürgősen vissza kell adni jogos helyét az ENSZ-ben.

A csehszlovák kormány a nemzetgyűlés elé terjesztette a varsói szerződést

Prága (CTK). A csehszlovák minisztertanács május 17-én tartott ülésén megvitatta az európai béke és biztonság biztosításával foglalkozó varsói értekezleten résztvett küldöttség beszámolóját. A beszámolót Viliam Siroky miniszterelnök terjesztette elő.

A minisztertanács egyhangúlag jóváhagyta a barátsági, együttműködési és kölcsönös segélynyújtási szerződést és elhatározta, hogy az alkotmányos eljárásnak megfelelően ratifikálásra a nemzetgyűlés elé terjeszti.

A minisztertanács ezenkívül egyhangúlag jóváhagyta a varsói értekezletnek azt a döntését is, amelynek értelmében a szerződés tagállamai egyesített parancsnokságot hoznak létre, élén I. Sz. Konyevvel, a Szovjetunió marsalljával.

Rövid külpolitikai hírek

Moszkva (TASZSZ). A szovjet ipari funkcionáriusok országos értekezlete május 17-én folytatta munkáját. Az ülésen felszólaló vállalatvezetők, termelési újítók, miniszterek, tudományos dolgozók kiemelték a szovjet ipar különböző ágazatainak fejlesztésében elért sikereket, feltárták a hiányosságokat és felsorolták azokat az intézkedéseket, amelyek megvalósításával még jobban fellendíthető a szovjet ipar.

*

Tirana (ATA). Az Albán Népköztársaság és a Jugoszláv Szövetségi Népköztársaság között Belgrádban április 27-én megindult kereskedelmi tárgyalások kedden befejeződtek. A tárgyalások után kereskedelmi egyezményt és az 1955 végéig esedékes kifizetésekről kötött egyezményt írtak alá. A két szerződő fél által ez időszakra előirányzott cserekereskedelem volumene körülbelül másfélmillió dollár.

A két ország küldöttsége közt a kölcsönös megértés légkörében folytak le a tanácskozások.

*

Az AFP jelenti, hogy Hollandiában kedden este váratlanul kormányválság kezdődött. A holland parlament ugyanis 50 szavazattal 48 ellenében elutasította a kormánynak a lakbérek tíz százalékos emelésére vonatkozó törvényjavaslatát.

Mint az AFP egy későbbi híradása közli, a kormány lemondott.

Csongrád megyei saláta — Berlinben

A Csongrádmegyei Zöldség- Gyümölcsértékesítő Szövetkezeti Központ a napokban 11 repülő-rakomány salátát indított útnak a szegedi repülőtérről a Német Demokratikus Köztársaságba. Ugyancsak salátát exportáltunk Csehszlovákiába is. Az 5 vagonos küldemény a napokban indult útnak. Csehszlovákiába zöldhagymát is exportálunk, amelyet főként a Szegedi Városellátó Gazdaság termelt. A jövő héten megkezdjük a karaláb exportját. A jövő hónap elején pedig újburgonyát és földi epret szállítunk külföldre Csongrád megyéből, főként a baráti államokba. A földiepret — a tavalyihoz hasonlóan — az idén is repülőgépen szállítják.

Ausztria öröme — Németország reménye

Pár hónappal ezelőtt még kevesen remélték — pontosabban: senki sem hitte —, hogy az év első felében megtörténhet az, amit a négy nagyhatalom külügyminiszter helyettesei közel háromszáz, ezzel kapcsolatos összejövetelükön sem tudtak elérni: az osztrák államszerződés aláírása. Egy idő óta azonban gyorsan fejlődnek az események és ennek eredményeként a Szovjetunió, az Egyesült Államok, Anglia és Franciaország külügyminisztere vasárnap délelőtt a bécsi *Belvedere*-palotában aláírta azt az egyezményt, amelynek értelmében Ausztria szabad, független, semleges köztársasággá lett.

Nagy ünnepe volt vasárnap az osztrák népnek, de nagyjelentőségű volt ez a nap a nemzetközi feszültség csökkentéséért, a problémák békés megoldásáért folyó harc további kilátásai szempontjából is. Ismét bebizonyosodott hogy — kellő jóakarattal — minden kérdést rendezni lehet. *A nemzetközi közvélemény helyeslését és támogatását bíró szovjet diplomácia precízen kidolgozott, pontosan időzített akcióival szemben a nyugati kormányoknak semmi ellenszerük nem volt: egyszerűen nem utasíthatták vissza a szovjet javaslatokat.* Így ért véget az osztrák nép szabadságáért folyó kilencéves harc, így nyerte meg a szovjet békepolitika eddigi egyik legnagyobb csatáját, s e győzelem eredményeként érkezett el május 15-e, hogy Ausztria — oly hosszú idő után — ismét független legyen.

A nyugati hatalmak akkor, amikor a szovjet kezdeményezéssorozat következtében fokról-fokra és lépésről-lépésre voltak kénytelenek feladni eddigi halogató taktikájukat, nem csupán egyszerű vereséget szenvedtek. Az a vereség, amely az osztrák kérdésben a nyugati hatalmak álláspontját érte, elsősorban és mindenekelőtt következményeiben súlyos: *a nyugatiaknak most át kell értékelniök egész eddigi politikájukat,* miután az elmúlt hetekben egyszerűen tarthatatlanná vált az a korábban sem igaz, de sokat hangoztatott álláspontjuk, hogy az osztrák kérdésben a megegyezés nem lehetséges azért, mert a Szovjetunió békeszólamai hamisak. A nyugati politika tehát azzal, hogy az eddig is tarthatatlan érveit a Szovjetunió diplomáciai akciói az elmúlt hetek során alapjaiban semmisítették meg, válságos helyzetbe került, amelyből csak álláspontjának további megváltoztatásával kerülhet ki.

Az osztrák államszerződés aláírása után *a világ érdeklődéssel figyeli, hogy az osztrák kérdés rendezése milyen hatással lesz a külpolitika további, még megoldatlan kérdéseire.* Elsősorban a német politikával kapcsolatban merültek fel ilyen kérdések, mivel az osztrák államszerződés megkötése bebizonyította, hogy a német kérdés hasonló alapon szintén rendezhető volna. A nemzetközi sajtó az utóbbi hetekben több cikket közölt abból az alkalomból, hogy *a német közvélemény mennyire hive egy olyan megoldásnak, amelynek lényege, hogy Németországnak egyesülnie kell, még akkor is, ha ennek az egyesülésnek a legszigorúbb semlegesség is az ára.* A német közvélemény ugyanis egyre inkább rájön arra, hogy *az osztrákok a semlegességi kötelezettségek vállalásával igen előnyös helyzetbe kerültek politikai és gazdasági síkon egyaránt és hogy Németország számára is csak ez az egyetlen járható és érdekeinek minden tekintetben megfelelő út kínálkozik.* Keserűséggel kell azonban tapasztalnia, hogy a bonni kormány ahelyett, hogy levonná az osztrák példa tanulságait és hasonló eljárás kidolgozásán fáradozna, erejét abban meríti ki, hogy — mint a zürichi *Die Tat,* hosszabb, e kérdéssel foglalkozó cikkében rámutat — azt mutassa ki és igazolja, ami *különbséget* jelent az osztrák és a német helyzet között, ahelyett, hogy a két ország helyzetének sok tekintetben fennálló *azonosságára* világítana rá.

Az említett svájci lap cikkének további részében érdekesen mutat rá az osztrák és német kérdés hasonló oldalaira. Mint megállapítja, „Németországot két részre szakították. Ausztria azonban nemcsak két, hanem négy részre volt szakítva, de csak egy kormányt ismert el és megóvta állami egységét. A különbség — állapítja meg a lap — megszüntethető lett volna Németországban is, ha az összeomlás után a nyugati hatalmak lehetővé tették volna a kormányzat folytonosságát. Németország esetében azonban az volt az érdekük, hogy megszakítsák ezt a jogfolytonosságot. *A bonni köztársaság megteremtésével a nyugatnémetek és a nyugati hatalmak* — és erre a döntő tényre nyomatékosan emlékeztetnünk kell — *voltak azok, akik az első lépést megtették Németország kettéosztottságának állandósítására.* Az NDK és a kormány megalakulása közismerten azután történt, miután már a Nyugat az első lépést megtette."

„Németország és Ausztria helyzete között — folytatja a *Die Tat* — a második különbséget a párizsi egyezmények aláírása okozza. Nyugat-Németország Adenauer vezetése alatt csatlakozott a két hatalmi blokk egyikéhez és ezzel azonosította magát e hatalmi blokk céljaival és szándékaival. *Ausztria ezt mindenkor kerülte és az államszerződés megkötéséhez fűzött feltételek alapja Ausztriának az az igérete, hogy sohasem csatlakozik egyik hatalmi blokkhoz sem és sohasem engedi, hogy egyik, vagy másik hatalmi blokk osztrák területen támaszpontokat létesítsen.*"

Idézett cikkének befejező részében a *Die Tat* megállapítja, hogy az *Adenauer-kormány ilyen körülmények között durván lebecsüli a német nép intelligenciáját, amikor feltételezi, hogy a nyugatnémetek azonosítják magukat, legalábbis furcsa, de minden tekintetben tarthatatlan álláspontjával.* „Mert minden németnek, ha politikusan gondolkodik, veti fel a lap — feltétlenül fel kell tennie a kérdést *miért* más a helyzete Németországnak, mint Ausztriának, és ha helyzetük különböző, *ki* az oka ennek és *hogyan* lehetne a különbséget megszüntetni? *A nyugatnémet polgár nagyvonalakban ráeszmél arra, hogy két tényező hozta őt az osztrákokétól különböző helyzetbe: először is egy különálló nyugatnémet állam és nyugatnémet kormány létrehozatala, másodszor pedig e különálló német állam csatlakozása a nyugati hatalmakhoz.*

A semlegesség fontos tényező — állapítja meg végül a lap — enélkül az osztrák államszerződést sem lehetett volna megkötni... *A németeknek ezt a fontos tényezőt maguknak kell megteremteniök, a német kérdés csak így oldható meg...* A németeknek elegendő idejük van a gondolkodásra és az osztrák példa tanulmányozására... Mert a példák meggyőzőbbek, mint az elméletek...

Petrovics István

A tűzhányó kráterében

A Kurili szigetek Kamcsatka legdélibb csúcsától Japán északi parjaiig húzódnak. A Kurili szigeteg tűzhányói még ma is működnek.

Tegyünk kirándulást a szigetcsoport egyik jellegzetes tagján, a Paramusir szigeten, ahol a magasba törő Eheko tűzhányó felett állandóan füstfelhők gomolyognak.

A tűzhányóhoz vezető út a sziget északi partján elterülő kis település felől indul. Az út cédrus-bozótok között kanyarog fölfelé, majd egy ritka fákkal benőtt fennsíkon halad át s itt véget is ér. Kietlen kőrengetegen keresztül haladunk tovább, egyik köről a másikra ugrálva. Fejünk felett forrón tűz a nap.

A hegyszorosban vakítóan fehér csíkot pillantunk meg. Hó! Augusztus közepén hó!

Félméter vastagságú hóréteg borítja a köveket, s bármilyen erősen süt a nap, itt a szorosban nem olvad el a hó. A hóréteg alól átlátszó vízsugár tör elő.

Egyre nehezebben haladunk előre Előbb kővel borított fennsíkon, majd hómezőn vágunk keresztül. Aztán ismét kőtörmelékek között haladunk, majd egy vörösesszínű sziklához érünk. Néhányszáz lépés után szakadékok és sziklák fenséges panorámája bontakozik ki szemünk előtt. Föld mélyéből előtörő fehér gázfelhő gomolyog a távolban.

Itt már erős kénszagot érzünk. A 30—40 cm., sőt helyenkint másfélméter átmérőjű rések szélét sárgás kénkristályok rétege borítja. Felemelünk egy kéndarabkát, hogy széttörjük, de kísérletünk sikertelen marad, mert a forró kén megégeti kezünket.

Kis idő mulva feltűnik előttünk a hatalmas kráter széle. Lent, 200 méter mélységben két ovális tavat pillantunk meg. Az egyik smaragdzöld, a másik inkább opálszínű.

A zöld tó felszínén hatalmas jégtömb úszik. A másik tó vizéből és környékéről füst és gőzsugár tör elő.

Ha közelebbről meg akarjuk nézni, le kell ereszkedni a mélybe. Ez azonban nem könnyű feladat. A kráter fala csaknem függőleges és omladozó kőzet rakódott rá. Csak egy másfélméteres széles kővel borított részen lehet megközeliteni a tavakat. Ez sem egyszerű dolog. Kézzel-lábbal kapaszkodva ereszkedünk lefelé. Torkunkat kénhidrogén fojtogatja.

Az opálszínű tó vize egészer forró. Néhány perc mulva érezzük, hogy a föld, vagyis a narancssárga színű kőréteg szintén forró. A tó közelében egy szennyes, melegvizű mocsár húzódik. A mocsár felszínén időnkint buborékok jelennek meg. A tó partja likacsos, mintha hatalmas kőszivacsokból tevődne össze. A vízalatti köveket opálszínű lerakódás és számtalan apró buborék borítja.

Lehetetlen sokáig tartózkodni egy helyen. A meleg keresztülhatol a ruhánkon is. Körüljártuk a zöld tavat is. A hasadékban egy hidegvizű kis patag csörgedez. A tóba ömlik és kissé lehűti vizét. A csípősízű, zöldszínű langyos víz összehúzza szánkat. A tó mindössze 30—40 centiméter mély.

Elindulunk a föld alól előtörő kéngáz- és kénhidrogén sugarak — a szolfatárák — felé. A földet köröskörül élénksárga kénréteg borítja. Nehezen lélegzünk, s észrevesszük, hogy óránk üveglapja elsötétül.

A szolfatárák mellett elhaladva felkapaszkodunk a szigetsor legmagasabb pontjára. Ismét mindenütt kövek. Minél magasabbra jutunk, annál apróbb kőtörmelék borítja a földet. Ez már az Ebeko tűzhányó csúcsa.

A távolban, amerre csak szemünk ellát — tenger. Mint valami óriási cukorsüveg, emelkedik ki az Óceánból a szomszédos 2339 méter magas Alaid tűzhányó.

A nap egyre lejjebb ereszkedik. Ideje visszatérni. Futólépésben igyekszünk le a hegyoldalon a partra, ahol motorcsónak vár bennünket.

L. Gurvic

Egy munkáscsalád életéből...

Erőteljes kopogtatás hallik a szerszámkiadó raktár ablakán. Vitéz-bácsi kinyitja a reteszt s egy fiatal szakmunkás szavát figyeli.

— Kérek egy 12-es kulcsot Pista bácsi.

Az idős raktáros a mindenféle szerszámokkal megrakott állványhoz lép s a kért kulcsot márjs nyújtja a várakozó lakatosnak. Még át sem adta, újabb hang szólal meg a retesz mögül.

— Vitéz bácsi. nekem 20-as fúró kell.

A következő ember kalapácsot visz, a másiknak fogó kell, vagy csavarhúzó. A különböző kívánságokat sorra, türelemmel elégíti ki. Sokszor még azt is megmutatja a szakmunkában gyakorlatlanoknak, hogyan használják a szerzámokat. Nem akad olyan ember a Szegedi Fémipari és Finommechanikai Vállalatnál, aki ne becsülné Vitéz Istvánt, ezt a régi munkást. Gyakran visszaemlékszik a múltra, 1936-ban már ott dolgozott az üzemben, amit akkor a Tóbiás-testvérek uraltak. Erre az időre így emlékezik:

— Filléreket kerestem, de ez is jó volt, hiszen a családról gondoskodni kellett. Szerencsém volt, mert ha akkor keveset is kerestem, de legalább dolgoztam. Sok hozzám hasonló munkás kilencselt akkoriban. Nem vették fel őket sehol; munka nélkül voltak.

Milliókat keresett a Tóbiás cég a becsületes munkások verejtékein. Bútorvereteket készítettek, erre szabadalmuk volt.

Beszélgetés közben újabb kívánsággal kopogtatnak a raktárablakon. A szerszámokat hozzák, viszik. Vitéz bácsi most csak rájuk figyel, s mikor ismét »szünet áll be« folytatja a múltra való visszaemlékezését.

— Nem voltunk ötvenen sem az üzemben és nagyon ritkán beszéltünk a »főnök úrral«. Amikor meg találkoztunk vele, nem volt benne köszönet.

Meséli, hogy a munkáért járó filléres bér egyrészét gyakran »véletlenül« tévesen számolták, kevesebbet fizettek. Ez szokás volt a tőkéseknél. Így még jobban nyomorgatták a munkásokat.

— Velem is megtörtént — mondja —, hogy heti keresetem majdnem felét levonták. Hogy miért? Mert a főnök gondolt egyet és ezer darab fejescsavar esztergálásáért a kialkudott 1 forint helyett 60 fillért adott. Emlékszem egy Király József nevezetű egyén dolgozott akkor velem. Neki három pengővel kevesebbet számoltak egyszer. Mikor bement reklamálni, rákiáltott az egyik Tóbiás és letorkolta a jogos követelőt azzal, hogy két héttel azelőtt 2 pengő 80 fillérrel több pénzt kapott, ami persze nem volt igaz.

A múlt idő küzdelmeinek szomorú emléke megmaradt Vitéz István szívében. Nem felejti el a múltat soha.

— Most nyugodt, megelégedett az életem. Össze sem lehet hasonlítani a mostanit a múlttal. — Így állapítja meg a Fémipari Vállalat megbecsült munkása. Szavából érződik, hogy hosszú út volt ez idáig, de a párt vezetésével nagy eredményeket ért el szabaddá lett hazájában a nép.

— Ha a szabad tíz évre visszatekintek — szól megint — s családomra gondolok, bizony nagyon megváltozott az életem.

Elgondolkozik azon, hogy régen, ha egy családból egy személy dolgozott, milyen nagy öröm volt. Továbbtanulásról szó sem lehetett... És a dolgozók gyermekeinek nevelése most más képet mutat.

— Négy gyermekem közül kettő tanul — mosolyog büszkén. — Bertus, a középső lányom a dolgozók gimnáziumának elvégzése után a főiskolára került, ahol az állam taníttatta, ösztöndíjat kapott. Most már kész tanár, gyermekeket nevel. Ilonka lányom szakérettségi tanulmányainak befejezése előtt áll. Ő is jó tanuló.

Aztán szól fiáról, aki Algyőn, a III. sz. földművesszövetkezeti bolt üzletvezetője. Az idősebb lánya nem tanult tovább, de az is becsületes, szorgalmas dolgozója a Nyomdaipari Vállalat dobozüzemének.

Vitéz István családjának élete a 10 szabad év alatt megváltozott, tartalmat kapott. Dolgoznak is becsülettel a további előrehaladásért.

Ma kezdődik Szegeden a tanácsi szervezet időszerű kérdéseivel foglalkozó tudományos ülésszak

Május 19., 20. és 21-én nagyjelentőségű tudományos ülésszak lesz Szegeden. Ezeken a napokon rendezik meg a Szegedi Tudományegyetem Állam- és Jogtudományi Kara a Magyar Tudományos Akadémia Államjogi szekciójával együttesen a tanácsi szervezet időszerű kérdéseivel foglalkozó ankétját. A három napos ülésszakon a helyi tanácsokkal kapcsolatos legfontosabb elvi és gyakorlati kérdések kerülnek megvitatásra. Az előadók a tanácsok problémáival foglalkozó legkiválóbb szakemberek, a három Tudományegyetem jogász professzorai közül kerülnek ki. Így csütörtökön délután Kovács István, pénteken délelőtt 9 órakor Antalffy György, délután 3 órakor Martonyi János szegedi egyetemi tanárok és szombaton délelőtt 9 órakor Szamel Lajos pécsi egyetemi tanár tartanak előadást. Valamennyi előadást szabad vita követi.

Az országos jellegű tudományos rendezvényt igen nagy érdeklődés előzi meg. A fővárosból és számos vidéki városból eddig is sokan jelezték már részvételüket. Igen kívánatos, hogy ezen a nagyjelentőségű eseményen Szeged dolgozói minél nagyobb számban vegyenek részt, hiszen — elsősorban a tanácsi szerveknél, illetve vállalatoknál dolgozók, valamint a tanácstagok — komoly segítséget kapnak mindennapi munkájukhoz.

Ma délután 3 órakor kezdődő ülésszakot Beér János, a budapesti jogi kar professzora, az államjogi szekció elnöke nyitja meg, majd utána Kovács István, a szegedi jogi kar dékánja az államjogi tanszék professzora tartja meg előadását „Államszervezetünk fejlődésének elméleti alapjairól" címmel.

Valamennyi előadás helye a Városi Tanács díszterme. Széchenyi tér 7. sz. I. 101.).

Jeanne-Marie Darré zongoramatinéja a Nemzeti Színházban

Jövő vasárnap, május 22-én délelőtt 11 órakor Jeanne-Marie Darré zongoraművésznő, a francia Becsületrend lovagja vendégszerepel a szegedi Nemzeti Színházban. A művésznő a Csehszlovák Köztársaságban tett hangversenykörútról érkezett hazánkba. Magyarországon öt hangversenyt ad, ezek közül hármat Budapesten, egyet Szegeden és egyet Debrecenben. Magyarországról tovább utazik egy jugoszláviai hangversenykörútra. Jegyek az Országos Filharmónia irodájában válthatók.

Megjutalmazták a működési versenyben legjobb eredményt elérő kultúrotthonokat

A Megyei Tanács népművelési osztálya a napokban értékelte a megye kultúrotthonainak működési versenyét. A versenyben harmincnyolc kultúrotthon vett részt. Az értékelés a következő sorrendet állapította meg. Első a szegvári, második a dorozsmai, harmadik a pitvarosi, negyedik a mórahalmi kultúrotthon. Az első négy helyezett közel ötvenezer forint értékű felszerelési tárgyat kap jutalmul jó munkája elismeréseképp. A verseny értékelése során dícséretben részesült a balástyai, a kisteleki, a csanádpalotai, a nagyéri és a bordányi kultúrotthon. A felsoroltak a megyei népművelési osztálytól kultúrházuk csinosítására egy-egy olajfestményt, rézkarcokat és Munkácsy-reprodukciókat kaptak ajándékul mintegy tízezer forint értékben.

Június végére összehívják a Hazafias Népfront Országos Tanácsát

A Hazafias Népfront Országos Tanácsa Elnökségének ülése

A Hazafias Népfront Országos Tanácsának Elnöksége szerdán, május 18-án délelőtt ülést tartott.

Az ülésen Szabó Pál elnök bejelentette, hogy Nagy Imre levélben lemondott a Hazafias Népfront Országos Tanácsa tagságáról és alelnökségéről. Jánosi Ferenc lemondott főtitkári tisztségéről és Boldizsár Iván lemondott az Országos Tanács tagságáról és a Magyar Nemzet, a Hazafias Népfront hivatalos lapja főszerkesztői állásáról.

Az elnökség a lemondásokat tudomásul vette és a Hazafias Népfront főtitkárává Mihályfi Ernő népművelési miniszterhelyettest, az Országos Tanács tagját, a Magyar Nemzet főszerkesztőjévé Parragi György Kossuth-díjas újságírót, az elnökség tagját, felelős szerkesztőjévé Komor Imrét választotta meg.

Ezután az elnökség meghallgatta Szabó Pál elnöki beszámolóját a Hazafias Népfront-mozgalom legutóbbi hónapokban végzett tevékenységéről. Az elnökség a jelentést megtárgyalta és jóváhagyólag tudomásul vette.

Elhatározta az elnökség, hogy a Hazafias Népfront Országos Tanácsát június végére összehívja.

A begyűjtési miniszter szabályozta az alkotmány ünnepének tiszteletére kezdeményezett begyűjtési versenyt

Az éves begyűjtési verseny új szakaszában az alkotmány ünnepének tiszteletére már eddig számos községben, járásban és megyében születtek új felajánlások.

A begyűjtési miniszter utasítást adott ki az éves versenynek az alkotmány ünnepe tiszteletére folyó szakasza részletes szabályozásáról.

Az utasítás szerint a versenyértékelésnél számításba veszik az egész évi gabonabegyűjtési tervek teljesítését, valamint a május elseje—szeptember 10-e között beadott hízottsertés, vágómarha, tej, tojás és baromfi húsmázsára átszámított mennyiséget. — A verseny záróértékelésére szeptemberben, a szeptember 10-i állapotnak megfelelően kerül sor.

Ebben a versenyszakaszban külön jutalmazzák a gabonabegyűjtés, az állat- és állati termékbegyűjtési verseny országos és megyei helyezettjeit. A gabonabegyűjtési versenyben győztes megye a Minisztertanács vándorzászlaját, elismerő oklevelét és pénzjutalmát nyeri el.

A gabona-, valamint az állat- és állati termékbegyűjtési versenyben első 3 megye és begyűjtési hivatal a begyűjtési miniszter vándorzászlaját, elismerő oklevelét és pénzjutalmát kapja. Ugyanezt a jutalmat nyeri el a csoportonként mindkét versenyben első két járás, első város, valamint az első három község és termelőszövetkezet.

A gabonabegyűjtési versenyben a jó helyezést elért városok 30.000—40.000, a községek 12.000—40.000 forint, a termelőszövetkezetek pedig 6000—20.000 forint pénzjutalomban részesülnek. Jelentős összegű pénzjutalom illeti meg ezenkívül a megyei, járási, városi és községi begyűjtési hivatalok és a községi tanácsok dolgozóit is.

A jutalmakat szeptember 25-én adják át ünnepélyesen.

Országos öntődei tanácskozás

A kohó- és gépipari miniszter május 21-ére országos tanácskozásra hívta össze az öntődék műszaki vezetőit, legjobb dolgozóit. A konferencia résztvevői megbeszélik a párt Központi Vezetősége márciusi határozatainak végrehajtása érdekében szükséges további teendőiket.

A konferencián Zsofinyecz Mihály kohó- és gépipari miniszterhelyettes, a Magyar Dolgozók Pártja Központi Vezetőségének tagja tart beszámolót.

Folytatódik a tudományos ülésszak a Szegedi Egyetemen

A Szegedi Tudományegyetemen a felszabadulásunk tizedik évfordulója alkalmából rendezett tudományos ülésszakok folytatódnak. Az Állam- és Jogtudományi Karon május 19-én, csütörtökön délután 3 órakor Kovács István egyetemi tanár, dékán »Államszervezetünk fejlődésének elméleti alapjairól« címmel tart előadást, melyet szabad vita követ. 20-án, pénteken délelőtt 9-kor Antalffy György egyetemi tanár «A párt vezető szerepe a tanácsi munkában» és ugyanaz nap délután 3 órakor Martonyi János egyetemi tanár, rektorhelyettes «A végrehajtó bizottságok munkamódszereinek főbb elvi kérdései» címmel tart előadást. Az utolsó ülésen, 21-én, szombaton délelőtt 9 órakor Szamel Lajos egyetemi tanszékvezető docens tart előadást «A tanácsok és szerveik működésével kapcsolatos eljárási problémák» címmel. Majd Beér János egyetemi tanár mond zárszót. A tudományos ülésszak minden előadását szabad vita követi.

A VASUTI kalauzzal szállt szembe az újszegedi állomáson György András bajai kőműves múlt év őszén. A kalauznak a rendőr sietett segítségére, de György András a rendőrnek sem engedelmeskedett. A bíróság 10 hónapi börtönre ítélte.

A közszolgálat őrhelyein

AZ ELEKTRIKUS

Áramellátásunk egyik kitűnő szakemberéről, Ágai Rezsőről szól az alábbi írás. Ágai elvtárs művezető a Szegedi Erőműnél. Alig van a városnak olyan lakosa, aki valamilyen formában ne használná föl az ő munkájának eredményét. Hogy miképpen? Mindjárt elmondjuk.

Szeged áramellátását a városi erőmű biztosítja. Ez nem azt jelenti, hogy az egész áramot ez az erőmű termeli ki. Szeged városa — csakúgy, mint az ország valamennyi lakóhelye és ipartelepe — energiaellátás szempontjából be van kapcsolva az országos elektromos-hálózatba, szaknyelven országos rendszerbe, amelynek energiáját jelentős részben a nagy erőművek: a Mátravidék, Inota stb. adja. A Szegedi Erőmű csak «rádolgozik» erre a hálózatra; a Szegeden felhasznált áram nagyrészét az országos rendszerről vételezi. Mindez bonyolult gépegységek és transzformátorok segítségével valósul meg. Ezeknél a gépeknél dolgozik jelen írásunk hőse.

Ágai elvtárs művezetői tevékenységének — mint saját szavaiból megtudjuk — két ága van. Egyfelől ő az elektromos karbantartási munkálatok vezetője. Másfelől rendszeres szolgálatot teljesít a kapcsolótáblánál. Minthogy e feladatokat illetően teljes sötétségben vagyunk, megkérjük Ágai elvtársat, adjon egy kissé bővebb felvilágosítást munkájáról.

— Karbantartó részlegünk az erőmű különböző gépeit és műszereit kezeli. Feltétlenül pontos és a leglelkiismeretesebb munkát követeli ez, hiszen egy beindított gépegységnek

egy éven át kell üzemben maradnia.

Ha munkánkat nem tökéletesen végezzük — mondjuk kiesik egy segédeszköz — a gépegység 50 százalékos vagy teljes leállása következhetik be. Ez pedig könnyen az áramszolgáltatás korlátozásához vezethet. Örömmel mondhatom azonban, hogy az elmúlt évben egyetlen üzemzavarunk sem volt. Úgy gondolom, ez a mi munkánkról is képet ad.

Beszélgetésünk színhelyét most áthelyezzük a kapcsolótáblához. A gépegységek tágas, világos, tiszta termén áthaladva felsétálunk az erőmű »parancsnoki hídjára«. Itt, a kapcsolótábla bonyolult műszerei mellett éjjel-nappal két-két ember teljesíti szolgálatot: az ügyeletes elektrikus és egy beosztott segédelektrikus. A hosszan elnyúló fehér kapcsolótábla műszereiről minden pillanatban leolvashatják a gépek teljesítményét, a hálózati fogyasztást, zavar esetén pedig automatikus jelzéseket kapnak.

— Igen sok kisebb-nagyobb zavar van (például az időjárásból kifolyólag), amelyet kint észre sem vesz a fogyasztóközönség. De előadódik néha súlyosabb zavar is. Egyízben éppen itt álltam a kapcsolótáblánál, amikor hatalmas robbanás reszkettette meg a levegőt. Beszaladtunk a kapcsolótérbe, ahonnan vakító ívfény világított elő. Megállapítottuk, hogy a Textilművek vonalában lévő teljesítménykapcsoló robbant fel. A szerencsétlenség egy áramváltó meghibásodásából eredt. A teljesítménykapcsoló szigetelői és tartóvezetéke gyulladtak ki és égtek egybeolvadva vakító fénnyel. Természetesen azonnal feszültségmentesítettük a Textilművek vonalát, majd

másik kapcsolót szereltünk be,

megjavítottuk a vezetéket és 5 órai megfeszített munka után ismét üzembehelyeztük. Gondolhatja, milyen lázas munka folyt, hiszen rajtunk múlott, mennyi termeléskiesés lesz a Textilművekben.

Egy kicsit körülnéztünk a műszerek, e páratlan intelligens szerkezetek között, amelyek nemcsak az áramerősséget, feszültséget, a gépek kihasználását stb. mérik, de automatikus biztosítóval is rendelkeznek, úgy hogy túl nagy terhelés esetén magukról kikapcsolódnak. Ilyennek képzeli el az ember a jövő termelőüzemét: fehércsempés falak és automatagépek között egy-két fehér- és kékköpenyes magasképzettségű technikus sétál föl- és alá, figyeli és ellenőrzi a műszereket, a géprendszer működését...

— Nehéz a szolgálat?

— Figyelmet igényel. A külső szemlélő számára látszólag nem sok, amit végzünk. De igen nagy áttekintést követel.

Óránként olvassuk le a mutatókat,

hogy lássuk, egyenletes-e a terhelés, rendben van-e minden. De közben sem lankadhat a figyelem, mert ha valamelyik műszer a legcsekélyebb zavart is jelzi, azonnal intézkedni kell. Helyén kell állnia az elektrikusnak, ha vihar van és a légkör elektromos kisülései megterhelik a vezetéket. Készen kell állnia a gyors tehermentesítésre, ha valamilyen okból az országos rendszerről leszakadunk és az itteni gépegységekre eső terhek váratlanul felnövekednek. Egyenletesen hozzá kell igazítania a gépeket az esti csúcsterheléshez. Mindez hozzáértést igényel, mert a legcsekélyebb elhibázott lépés óriási károkat és zavarokat okozhat.

Valóságos professzori szabatossággal magyaráz. Önkéntelenül is felébred bennünk az érdeklődés az ember iránt, akiben ennyire egybeolvad a fizikai és a szellemi munka.

— Mióta dolgozik a szakmában?

— Huszonkét év óta.

1933-ban lépett be a hódmezővásárhelyi villanytelepre villamosipari tanulónak, két esztendőre rá, húsz éves korában lett segéd. A felszabadulásig, sőt a fordulat évéig nem történt vele semmi rendkívüli. Élte azt a munkáséletet, amelyet rajta kívül tíz- és százezrek éltek. Dolgozott és katonáskodott, szerencsét próbált Budapesten, majd visszatért szűkebb hazájába. 1942-ben megházasodott, a háborút közvetlen követő években két fia született. 1949-ig úgy tűnt, mintha élete a megállapodott családos ember már-már végleges vágányain futna.

És ekkor történt a fordulat. Hogy mi hozta, erre maga sem tud egész pontos választ adni. Talán az, hogy

új munkahelyre került

— a Szegedi Erőműhöz — amely nagyobb követelményeket állított elé. Lehet, hogy egy régóta szunnyadó ambició ébredt fel benne. Akárhogyan volt is, tény, hogy ezekben az években változott meg körülötte az ország. Ami azelőtt elérhetetlennek látszott előtte, most lehetővé vált. És Ágai elvtárs 34 éves fejjel tanulni kezdett. Vasszorgalommal.

A másféléves villamosműkezelő tanfolyamot gyűrte le elsőnek. Folytatta a 6 hónapos kazánfűtői és a 8 hónapos turbinagépészi tanfolyammal. Valamennyit munkája mellett végezte el; jóformán minden délutánja és estéje ráment. 1952—53-ban a vállalat kebelében művezetői tanfolyamot járt ki. Ezt követően 4 hónapos hétvégi tanfolyamon — amelyhez Pestre kellett följárnia — a kalorikus és villamos műszerek kezelésében való szakismeretét bővítette. Kivétel nélkül mindegyikből kitűnően vizsgázott. És végül most fogott neki a másfél-kétévesnek ígérkező műszakvezetőgépészi tanfolyam elvégzéséhez, amely mintegy összefoglalja eddigi tanulmányait, s amelynek végén elmondhatja, hogy az Erőmű sokágú munkájának minden részletét érti és ismeri.

Nem nyugszik, amíg ezt a legmagasabb technikai képzettséget el nem éri.

Mit mondjunk róla még?

Megnyugtató, hogy a villanyvezetékeinkben keringő áramot ilyen emberek kezelik.

Kende Péter.

Kölcsönösen segítik egymást az üzemek és a Szegedi Tudományegyetem Szerveskémiai Intézete

A Szegedi Tudományegyetem Szerveskémiai Intézetének vezetője, dr. Fodor Gábor kétszeres Kossuth-díjas egyetemi tanár, az Akadémia levelező tagja, tovább folytatja a tropán alkaloidok térbeni szerkezetének meghatározására vonatkozó nagyjelentőségű kutatásait, amelyekért 1954-ben másodízben tüntették ki Kossuth-díjjal. Az eddigi kísérletek nemcsak elméleti, hanem gyakorlati sikereket is eredményeztek.

Miközben intézetében a kutatásaihoz szükséges tropin olcsó előállításán fáradoztak — Fodor Gábor irányításával, Weisz Imre és Mészáros Lajos tanársegédek, valamint a budapesti Egyesült Gyógyszer- és Tápszerművek vegyészeinek tevékeny közreműködésével — sikerült megtalálniok

az atropin

nevű gyógyszer új előállítási módját. Megállapították, hogy e fontos gyógyszert a mezőgazdasági növények ipari feldolgozásakor keletkező melléktermékből, a furfurolból is elő lehet állítani, éspedig ötször olcsóbban, mint a régi eljárással, más alapanyagokból. Az atropin új előállításának módszerét az intézet eljuttatta az Egyesült Gyógyszer- és Tápszerműveknek. Weisz Imre és Mészáros Lajos, a Szerveskémiai Intézet tanársegédei elmentek az üzembe is és ott a helyszínen nyújtottak segítséget egy olyan újszerű elektrolitikus, oxidációs berendezés felszerelésénél, amellyel az Egyesült Gyógyszer- és Tápszerművekben ma már

a szegedi intézetben

kidolgozott tervek szerint készítik az atropint.

A Szegedi Tudományegyetem Szerveskémiai Intézetének kutatói más üzemeknek is nyújtottak segítséget. Többek között az Újszegedi Kender-Lenszövő Vállalat részére a ponyvák jobb impregnálási módszerét kutatják. A Szegedi Kenderfonógyárnak pedig olyan oldószer használatát javasolták, amellyel a színes fonalak készítésekor a dolgozókra csapódó festéket könnyű szerrel lemoshatják.

Az üzemek sem maradtak adósak. Fodor Gábor további kísérleteihez nagy segítséget nyújt az a 200.000 forint értékű csőreaktor, amelyet a fent említett budapesti és

szegedi gyárak munkásai

nagyrészt hulladékanyagokból állítottak össze. Ezzel az intézetben felszerelt új berendezéssel már megkezdték azoknak az alapanyagoknak előállítását, amelyek nélkülözhetetlenek Fodor Gábornak a tropán alkaloidokkal foglalkozó további kísérleteihez. Ugyancsak a csőreaktor segítségével kísérleteket kezdtek a furfurolból olyan alapanyagok készítésére, amelyekből a perlonhoz hasonló olcsó, tartós műanyagot akarnak nyerni.

D. J.

Az ünnepi könyvhét könyvei

Az idei ünnepi könyvhetet június 5-e és 12-e között rendezik. Mintegy 130 kiadvány jelenik meg ekkorra, összesen több mint egymillió példányban.

Élő irodalmunkat

a többi között a következő művek képviselik majd: *Bárány* Tamás: *Rákóczi zászlai, Boldizsár* Iván: *Reggeltől reggelig, Bölöni* György: *Az igazi Ady, Darázs* Endre: *Tüzek tánca, Darvas* József: *Város az ingoványon, Déry* Tibor: *A ló meg az öregasszony és két emlék* című kötetei, *Fodor* András: *Hazafelé, Gábor* Béla: *Nehéz szatirát írni, Gellért* Oszkár: *Levelezésem kortársaimmal, Gereblyés* László: *Fölfelé, Gyárfás* Miklós: *Koratavasz, Háry* László: *Hiresincsi szélmalom, Hatvany* Lajos: *Így élt Petőfi, Hollós Korvin* Lajos: *Harminc esztendő* című verseskötete és *A vörös torony kincse* című regénye, *Illés* Béla: *Honfoglalás, Jobbágy* Károly: *Feltámadás, Kiss* Tamás: *Hajnal hasad, Kolozsvári Grandpierre* Emil: *Tegnap és A törökfejes kopja* című regényei, *Kovai* Lőrinc: *A nagy virradat, Kuczka* Péter: *Jónapot, Mesterházi* Lajos: *Tanuság, Palotai* Boris: *Ünnepi vacsora, Reményi* Béla: *Levél a fán, Rideg* Sándor: *Tükrösszívű huszár, Sásdi* Sándor: *Nyolc hold föld, Sipos* Gyula: *Tíz éve, Somlyó* György: *Jegenyék a parton, Szabó* Pál: *Tavaszi szél, Új föld, Munkák és napok* és *Hajdú Klári* című kötetei, *Szécsi Margit: Március, Takács* Gyula: *Az emberekhez, Tamási* Áron: *Ábel a rengetegben, Tatay* Sándor: *A Simeon-ház* és *Kinizsi Pál* című regényei, *Tersánszky* J. Jenő: *A vándor, Thury* Zsuzsa: *Zalai nyár, Vas* Zoltán: *A fény felé, Vázsonyi* Endre: *Piroska, Veres* Péter: *Közös gondjainkról* című kötete és a *Három nemzedék* két első kötetének új kiadása, *Vészi* Endre: *Ketten hazafelé.*

Klasszikusaink

és a közel múltban elhúnyt írók művei közül a következők jelennek meg: *Ady összes versei, Bródy* Sándor: *Az egri diákok, Jókai: És mégis mozog a föld és A lőcsei fehérasszony, József Attila* összes versei és József Jolán: *József Attila életrajza, Katona: Bánk bán, Laczkó* Géza: *Rákóczi, Mikszáth: Kis regények II., Molnár* Ferenc: *Pál-utcai fiúk, Móra: Hannibál feltámasztása, Négy apának egy leánya* és *Az aranyszőrű bárány* című kötetei, *Móricz: Forró mezők és Kerek Ferkó, Petőfi* összes költeményei és külön kötetben *Az Apostol, Tompa* válogatott versei és levelei, *Tóth Árpád* válogatott versei, *Vörösmarty* válogatott versei és *Virágom, virágom* címmel magyar szerelmes versek antológiája.

A szovjet irodalmat

képviselik *Erenburg: A kilencedik hullám, Fegyin: Európa elrablása, Furmanov: Csapajev, Groszmann: Egy szerelem története, Kocsetov: A Zsurbin-család, Marsak: Erdei vendég, Szejfulina: Törvénysértők, Sztyepnyak—Kravcsinszkij: Egy rajongó útja, Tvardovszkij: Vaszilij Tyorkin* című kötetei. Új kiadásban jelenik meg a *szovjet költészet nagy antológiája is.*

A világirodalom

klasszikusai közül megjelenik *Shakespeare: Lear király*-a *Füst* Milán új fordításában, *Andersen: A rút kis kacsa, Gribojedov: Az ész bajjal jár, Hardy: Egy tiszta nő, La Fontaine: Mesék, Renard: Az élősdi, Tolsztoj: Anna Karenina, Tu Fu: Versek, Verne: Grand kapitány gyermekei* és *Sándor Mátyás.*

A haladó irodalmat *Aragon: A bazeli harangok, Laxness: Független emberek,* Thomas *Mann: A Buddenbrook-ház* és *Novellák* című kötetei és *Pratolini: Szegény szerelmesek krónikája* című kötetei képviselik.

Jelentékeny értékekkel gyarapodik

politikai könykiadásunk

is. *Dobi* István *A parasztság jövője a szövetkezet* című kötete mellett megjelenik *Dékán* István: *Partizánutakon* című könyve, *a felszabadulásról* szóló kötet, a magyar munkásmozgalom hagyományait felelevenítő *Hősi harcok emlékei* című gyűjtemény, *Összeesküvés Németország ellen, A politikai gazdaságtan tankönyve, Lord Russel: A horogkereszt rémtettei, A történelmi materializmus* című gyűjtemény.

A tudományos és ismeretterjesztő

irodalom is gazdagodik. *Jávorka* Sándor: *Erdő-mező virágai, Kalmár—Makara: Ehető és mérgesgombáink, Kolos: Hazai gyógynövényeink, Lipin—Belov: Az ékírás regénye, A magyar nyelv a reformkorban* című gyűjtemény, *Magyari: Rádiótechnikusok zsebkönyve, Mohácsi: A házikert gyümölcsöse,* a *Nagy magyar találmányok* című kötet, a *Pénz a szocializmusban* című gyűjtemény, *Tábori: Rádiótól a televízióig, Tischler: A gabonabetakarítás gépesítése* és *Zerinváry: Nap, föld, emberiség* című kötetei jelennek meg.

Az Akadémia Könyvkiadó *A magyar tudomány tíz éve* címmel ad ki jelentékeny munkát, a Közlekedési Kiadó *Magyarország* című utikönyvét bocsátja közre. Megjelenik *a magyarországi munkásdalok gyűjteménye* is.

A képzőművészet körébe tartozik *Oelmacher* Anna *Pór Bertalanról* szóló monográfiája és *Edma Nevető Pantheon* című karikatúra-gyűjteménye.

A háziasszonyok és kosztosaik örömére megjelenik *Az ínyencmester nagy szakácskönyve.*

Megjelent az új nyári menetrend

A MAV vezérigazgatósága közli, hogy vasárnaptól, május 22-től lép életbe az új nyári menetrend. Ugyancsak május 22-én 2 órától lesz nyári időszámítás. Az új menetrendben a nemzetközi viszonylatokban több változás történt.

A belföldi távolsági forgalomban a főváros és a nagyobb vidéki városok között egy-egy reggeli és délutáni gyorsvonat, továbbá egy-egy reggeli és esti távolsági személyvonat közlekedik.

Az új részletes menetrendeket tartalmazó hivatalos menetrendkönyv kétféle alakban már megjelent. A kisebb terjedelmű — csak a vasutak menetrendjét tartalmazó — hivatalos menetrendkönyv korlátozott példányszámban kerül kiadásra, a teljes menetrendkönyv, amely az autóbusz-, légi- és hajójáratok menetrendjét is tartalmazza, 70.000 példányban áll a közönség rendelkezésére.

Az Éghajlattani Intézetben

Az Éghajlattani Intézet műszerterrasszáról — az Ady téri egyetem tetején — meszsze lehet látni. Itt a terraszon szorgalmas műszerek jegyzik az időjárási jelenségek adatait: a csapadékmennyiséget, a levegő páratartalmát, a szélsebességet és a szélirányt, a hőmérséklet változásait és a napfénytartamot. Az adatokat pedig rendszerezik. De ez a munka nem ad elegendő alapot ahhoz, hogy válaszolhassunk arra a — látszólag egyszerű — kérdésre, hogy »milyen idő lesz?« Tulajdonképpen a kérdés felvetése sem helyes. Csak arra a kérdésre keresheti ünk feleletet: milyen idő várható.

Az Éghajlattani Intézet műszerterraszán. Középen az ombrográf látható, mely a csapadék mennyiségének változását méri és regisztrálja.

De hogyan kapunk választ, ha ennyi műszer és munka, s ez a széles láthatár is kevés?

Feltesszük a kérdést Wagner Richárd professzornak, az intézet vezetőjének, aki némi gondolkodás után a következőket mondja:

— A meteorológiai állomások nemzetközi hálózatának együttműködése teszi lehetővé a várható időjárás megállapítását. Ahhoz például, hogy Magyarországon időjáráselőrejelzést adhassunk 24—36 órára (s ezt a rádióból és az újságokból mindenki megtudja), szükséges egész Európa, sőt az Észak-Atlanti Óceán meteorológiai viszonyait ismerni. Erről a hatalmas területről

naponta több térkép készül, s ezek alapján állapítják meg a várható időt.

Ilyen munkát Magyarországon az Országos Meteorológiai Intézet végez, mert lebonyolításához hatalmas apparátus szükséges. A két hétre szóló időjáráselőrejelzés — távprognózis — elkészítéséhez pedig az egész északi félteke időjárásviszonyainak folyamatos ismeretére van szükség. Ilyen távprognózist is készít a Budapesti Meteorológiai Intézet kísérletképpen. Világos tehát, hogy az időjárásviszonyok ismerete alapján a várható időjárás megállapításához milyen hatalmas hálózatra van szükség. Éppen most ülésezik Genfben a Meteorológiai Világszervezet. Az egész világon telepített megfigyelőállomások kutatásainak, módszereinek egységét tárgyalják.

Tisztázódott tehát előttünk, hogy milyen módon állapíthatják meg a várható időjárást a meteorológusok. Ezekután most már az a kérdés foglalkoztat bennünket, hogy e nemzetközi hálózattal milyen kapcsolata van a Szegedi Éghajlattani Intézetnek.

— A szegedi meteorológiai állomás egyik tagja e nemzetközi láncolatnak. Az állomás összegyűjtött adatait rádión és telefonon továbbítja Pestre, ahol az ország minden részéről gyűjtik az észleléseket, átveszik más országokét is, ugyanakkor eredményeinkről tudósítják a külföldieket.

Mi itt Szegeden tehát helyi észleletekkel járulunk hozzá az időjárás feltérképezésének munkájához.

Emellett mikroklimatológiával foglalkozunk. Természetesen a mikroklimatológiai viszonyok is függenek a nagy időjárási változásoktól.

Ismerve most már a kutatási viszonyokat, kíváncsiságunk az idei eltelt hónapok furcsa időjárására irányul. Ezzel kapcsolatban Wagner professzor a következőket mondja:

— E kérdésre válaszolva saját észleleteinkből kívánok kiindulni. Az eltelt hónapokat a hőmérséklet, a csapadékmennyiség és a napfénytartam szempontjából vizsgálva, a következő megállapításokat tehetjük: az első négy hónap jellemzője a hőmérséklet szempontjából az, hogy január és február az átlagoshoz viszonyítva kimondottan enyhe, meleg volt, sőt februárban valóságos tavaszi napok is voltak, 15—16 fokos hőmérséklettel. Ezzel szemben március—április hűvös, sőt hideg volt. Külön érdekessége e télnek, hogy a legnagyobb hideget március 5-én mértük: mínusz 16,9 fokot. Márciusban mindössze ötnapos meleg volt csak. Egyébként e hónap ötven éves átlaghőmérséklete 6,5 fok. Idén ezzel szemben csak 3,9 fok volt az átlag. Ezek a szokatlan hőmérsékleti viszonyok áprilisban folytatódtak, s így április középhőmérséklete alig haladta meg a márciusi hőmérséklet ötven éves átlagát. Még április 26-án is mértünk mínusz 4,3 fokot.

A csapadékot vizsgálva megállapíthatjuk, hogy minden hónapban több hullott Szegeden, mint általában szokott.

Csupán márciusban volt valamivel kevesebb csapadék. Tehát ez az aránylag nedves négy hónap a talajfelszín felmelegedését késleltette. Az ideáramló légtömegek egyébként is hidegek voltak, s a talaj nedvessége miatt — tudnivaló, hogy a levegő a talajfelszínről melegedik — helyi felmelegedés komoly mértékben nem következett be. Ennek egyik okozója, hogy e hónapokban a napfény tartama lényegesen kevesebb volt, mint általában, mindössze 65 százaléka a normális szegedi napsugárzásnak. Az első négy hónap szokatlansága tehát röviden így foglalható össze: az enyhe tél után hideg tavasz következett be, amelynek hűvös voltát fokozta a kevés napsugárzás.

Természetesen — a tények ismerete után — érdeklődésünk az okok felé fordul. Mi okozta ezt a különös időjárást?

— Az okokat könnyen ismerhetnénk, egyetlen nehézség csupán az, hogy mögöttük más okok is keresendők. Az enyhébb időjárás — ami január és február hónapokban jelentkezett — kétségtelenül óceáni hatásoknak, az enyhe óceáni légtömegek áthelyeződésének tulajdonítható. Ezzel szemben a hideg tavasz okozóját az északi légtömegek erőteljesebb beáramlásában kell keresni. De ezekután felvetődik a kérdés: ekkor, vagy akkor miért ilyen, vagy olyan légtömegek nyomulnak be? S ezt bonyolítja még, hogy rengeteg különféle légtömeg van, s ezek variációja végtelenül sok. A távolabbi okok magyarázatánál sokminden felmerül,

többek között a napfolt hatások, sőt a magyar kutatók a holddal is kapcsolatba hozzák az éghajlati jelenségeket.

Meg kell azonban mondanunk, hogy a kutatás ezen a téren még nem jutott megnyugtató eredményekre, másszóval a meteorológiának ez a része nem feltérképezett világ. Most kutatjuk.

Az okokról és eredményekről beszélve úgy tűnik, hogy az a hatalms meteorológiai apparátus, — melyekről beszélgettünk — kevés munkát végez, legalább is ezt mutatja a látszat. De ha visszagondolunk arra, hogy az időjárás viszonyainak feltérképezésére világszerte mennyi munka és mennyi idő szükséges, hogy az időjárásra vonatkoztató következtetésekbe mennyi adatot kell belesűríteniük a meteorológusoknak, ez a látszat mindjárt szétoszlik. S most kezdjük megérteni azokat az embereket, akik olyan tudományos óvatossággal beszélnek a »várható időről«.

Németh Ferenc

A Varázsfuvola felújítása a Zeneművészeti Szakiskolában

A Szegedi Állami Zeneművészeti Szakiskola énektanszaki értekezlet keretében Mozart „Varázsfuvola" című operájából nagysikerű hangversenyt rendezett. A hangversenyen a Népművelési Minisztérium képviselőin kívül a Zeneművészeti Főiskola és a vidéki városok szakiskolájának tanárai is jelen voltak.

A Varázsfuvola előadása módot nyújtott arra, hogy az énektanszak csaknem valamennyi növendéke bemutathassa tudását, képességeit. Lelkes, ügyszerető, kitűnő tanárok készítették elő a hangversenyt, amelynek sikerében egyaránt osztozott tanár és tanítvány. A Szegedi Zeneművészeti Szakiskola már sok tehetséges, jól képzett ifjút indított útnak zeneakadémiánk felé, s most is örömmel hallgattuk a szárnyatbontogató növendékek művészi produkcióit.

De örömmel köszöntjük a hangszeres, s főként a hegedűs növendékekből alakult ügyes zenekart is. Várnagy Lajos tanár lendületes vezetésével, jól összecsiszolt előadásban, stílusosan szólaltatták meg az opera nyitányát. A fuvós részlegben szépen kibontakozó tehetségeket fedeztünk fel. Ettől a zenekartól még sokat várhatunk, s úgy látjuk, hivatott lenne Szeged zenei életének hiányait pótolni. A továbbiakban Papp Románné tanárnő zongorakíséretével helyettesítette a zenekart.

Az előadáson végig úgy éreztük, mintha egy láthatatlan karmester vezette volna fiatal énekeseinket az opera előadásában.

Az előadás „láthatatlan karmesterei" a szakiskola tanárai voltak. A kollektív munka gyümölcse beérett, ez látszott az opera oratóriumszerű, könnyed, biztos, jól előkészített előadásában. Néha úgy éreztük, mintha már nem is növendékek szerepeltek volna. A hangverseny előkészítői, betanítói Kutrucz Éva, Szathmáry Margit, T. Renyé Anna, Papp Románné, Szatmári Géza tanárok voltak. Kutrucz Éva tanárnő összekötőszövege tömören és színesen ismertette az opera eseményét, kifejező mozdulataival pedig biztosan irányította tisztán zengő kórusát.

Nehéz lenne a főszereplők művészi teljesítményei között különbséget tenni, mert minden szereplő énekesnek megvoltak a sajátos értékei. Rosner Melánia (Pamina) igen értékes hanganyaga, mind érettebb előadása, Elekes Zsuzsanna (Pamina, Papagena) fejlett muzikalitása, hangjának lírai lágysága, Halász Sándorné (Éj királynője) koloratur képességei, Meszlényi László (Tamino) finom tónusú lírai tenorja, Barta Gábor (Papageno) kifejező, törésmentes, egységes hangszínű, jól képzett hangja, Papp Sándor (Sarastro) tiszta, zengő basszusa, Kiss Ernő (Öreg pap) érett, telt, szélesen ömlő baritonja és Kovács László (Monostatos) énekes képességei komoly fejlődésről tettek bizonyságot. A többiek is jól illeszkedtek az együttes szép munkájába.

Garamszegi József

A munkatelepek hidromechanizálása a Román Népköztársaságban

A Román Népköztársaság több hidrotechnikai építkezésénél hatalmas hidromonitorok és olyan úszóberendezések dolgoznak, amelyek a vízsugarak erejével helyettesítik az emberi munkát a föld kotrásánál és elszállításánál.

Az elmúlt év folyamán a hidrotechnikai építkezések trösztje hidrogépesítéssel majdnem 1,250.000 köbméternyi eszkavációs munkát végzett el a Cernavoda-i cementgyár mészkőbányájánál, a Valenii de Munte-i kvarchomokbányánál és más hasonló jellegű munkatelepeknél. Ugyanilyen berendezésekkel végezték el a Cernavoda-i és a Giurgiu-i dunai kikötők karbantartási munkálatait is.

A közelmultban elkészültek az ez évi hidromechanizálási munkálatok tervei is. Hidromechanizálással fognak különféle kikötői munkálatokat elvégezni, csatornázási munkálatokat, halastó-építkezéseket, továbbá ezzel a módszerrel fognak elvégezni kotrási munkálatokat vízduzzasztó medencéknél, amelyek vízierőművek mellett működnek stb. A hidrotechnikai építkezések trösztje 1955-ben hidromechanizálással fogja 1.4 millió köbméter föld eszkavációs és szállítási munkálatait elvégezni.

Vasárnap éjjel két órától: nyári időszámítás

A Minisztertanács április 15-i határozata értelmében május 22-én, vasárnap éjjel két órakor nyári időszámítás lép életbe. Ennek megfelelően 22-én két órakor az órákat három órára kell előre igazítani. A nyári időszámítás 1955 október 2-ig tart, ezen a napon három órakor az órákat vissza kell igazítani két órára.

Pályázati felhívás a Csongrádmegyei Pártbizottság marxizmus—leninizmus esti egyetemére

A Csongrádmegyei Pártbizottság pályázatot hirdet a marxizmus—leninizmus esti egyetemének 1955—1956. tanévére. Az egyetem célja, hogy értelmiségi dolgozók (tudományos kutatók, orvosok, mérnökök, jogászok, írók, művészek, pedagógusok stb.) párt-, állami- és tömegszervezeti funkcionáriusok, vezető pártpropagandisták szervezett marxista—leninista oktatását egyetemi színvonalon biztosítsa.

A hallgatók a tanfolyam első évében dialektikus és történelmi materializmus, a II. évben Politikai Gazdaságtan, a III. évben az SZKP Történetét és pártunk történetét tanulják. E tárgyakból minden félévben vizsgát tesznek. A tanulmányi eredményekről, illetve az esti egyetem elvégzéséről bizonyítványt kapnak.

A tanulmányi idő 3 év. A tanév szeptember 15-től július 15-ig tart. Hetenként egyszer meghatározott napon délután fél 6—9 óra között foglalkozás (előadás, osztályfoglalkozás.) van, amelyen a részvétel kötelező. A tandíj 1 évre 150 forint.

Az egyetemre való felvétel felvétele: általában egyetemi, főiskolai végzettség, vagy ennek megfelelő általános műveltség. Az egyetemre pártonkívüliek is kérhetik felvételüket. Nem kérheti felvételét, aki más egyetem stb. hallgatója, vagy más egyetemre, tanfolyamra jelentkezett, illetve munkahelye, lakása nem a megye területén van.

A pályázatot a Csongrádmegyei Pártbizottság agit.-prop. osztályára, Hódmezővásárhely, Lenin utca 1. kell beküldeni 1955. június 10-ig.

A pályázathoz mellékelni kell 1. részletes önéletrajzot, 2. pártszervezete ajánlását, 3. a vállalat, intézmény igazolását a pályázó jelenlegi munkaköréről.

Csatlakozunk a Kiskereskedelmi Vállalat versenykihívásához

A Magyar—Szovjet Társaság megalakulásának 10. évfordulója megünneplésére a Szegedi Kiskereskedelmi Vállalat versenyt kezdeményezett. Mi, a Szegedi Ruhagyár MSZT-szervezete csatlakozni kívánunk ehhez a versenyfelhíváshoz. Az MSZT-szervezet munkájának megjavítását tűzzük ki célul. Ehhez szeretnénk kifejezésre juttatni a Szovjetunió iránt érzett határtalan szeretetünket és hálánkat. Ezért vállaljuk, hogy:

— Június 10-ig az egész évre tervezett taglétszám 80 százalékát beszervezzük az MSZT-be;

— az Uj Világ előfizetői számának növelésére tett vállalásunkat maradéktalanul teljesítjük;

— május 10. és június 10. között műsoros előadást szervezünk, hogy dolgozóink között elmélyítsük a szovjet—magyar barátságot;

— június 6. és 12. között könyvkiállítást rendezünk és ugyanekkor dolgozóinkkal megismertetjük a szovjet írók műveit.

A Szegedi Ruhagyár MSZT elnöksége

Részletes tájékoztató jelent meg a családi lakóház-típustervekről

Országszerte nagy érdeklődés nyilvánul meg a családi lakóházépítési akció iránt.

A Város- és Községgazdálkodási Minisztérium most 174 oldalas tájékoztatót adott ki, amely harminc különféle típustervet tartalmaz változatos alaprajzi és homlokzati megoldásokkal. A tájékoztatóban az érdeklődőknek rendelkezésére áll kétszobás, városi jellegű szabadon álló lakóház, kétszer egyszobás és kétszer kétszobás iker lakóház terve és ezeken kívül megtalálható 10 mezőgazdasági jellegű egy-egy kétszobás lakóház terve.

Ha a tájékoztatóból — amely minden építést engedélyező hatóságnál megtalálható — az építtetők a megfelelő típustervet kiválasztották, a teljes tervanyagot húsz forint befizetése ellenében megkaphatják minden megyei tanács vb város- és községgazdálkodási osztályán, Debrecen, Miskolc, Pécs, Szeged városi tanácsok vb város- és községgazdálkodási osztályain és Budapest főváros tanácsának vb-jénél is. A típusterv csomag minden részletrajzot és adatot tartalmaz. Pontos útmutatást nyújt mind az építtetőnek, mind a kivitelezőnek arra vonatkozóan is, hogy milyen és mennyi anyagra van szükség.

Az ilyen építkezésnél az építési engedélyezési eljárásnál az építtetőnek nem szükséges a tervet benyújtani. A típusterv jelét kell megadni, mellékelni kell a beadványhoz az építési helyszínrajzot s igazolni kell, hogy milyen címen jogosult a házhelyen építeni. (MTI)

Május 25-én kezdődnek a csehszlovák kulturális napok Szegeden

A szegedi Pedagógus Szakszervezet Városi Bizottsága mellett működő rendezőbizottság elkészítette a csehszlovák kulturális napok programját. Az ünnepélyes megnyitó május 25-én este fél 7-kor lesz a Központi Egyetem aulájában. A külföldi vendégeket Kiss László elvtárs, az oktatási osztály vezetője üdvözli, az ünnepi beszédet pedig Eduard Razga nagykövetségi tanácsos mondja. Ugyancsak 25-én nyitják meg a Dugonics téri egyetemi diákklubban a „Felszabadult Csehszlovákia" című kiállítást. A kulturális napok keretében Szegeden vendégszerepel a fővárosi MÁV szimfónikus zenekar és előadja Smetana „Moldva" és „Eladott menyasszony" című nyitányát, valamint Dvorzsák „Új világ" szimfóniáját. 26-án és 27-én délután fél 4-kor a Szabadság moziban „A kutyafejűek" című filmet mutatják be, amely Jirásek hasonló című történelmi regényéből készült. 26-án délután 5 órakor filmvetítés lesz a Juhász Gyula Kultúrotthonban is, ahol három csehszlovák filmet — két építőművészetit és egy bábfilmet vetítenek. Ugyanaznap este 8 órakor a TTIT klubjában „A felszabadult Csehszlovákia irodalmi életéről" címmel dr. Kovács Endre Kossuth-díjas, a Magyar Tudományos Akadémia levelező tagja tart előadást a Nemzeti Színház művészeinek közreműködésével az Írószövetség szegedi csoportja és az Ismeretterjesztő Társulat irodalmi szakosztálya rendezésében. 27-én este 7 órakor mikrohanglemez-est lesz a Juhász Gyula Kultúrotthonban, ahol Smetana „Hazám" című szimfónikus költeménye hallható. A hanglemez-előadáson Király József egyetemi adjunktus tart ismertetőt. A csehszlovák kulturális napok alkalmával a külföldi vendégek tiszteletére a városi tanács május 26-án délelőtt 11 órakor fogadást rendez.

VECSERNYÉS Lajos ásotthalmi három holdas gazda ez év januárjában kerékpárral Csorván járt. Az egyik kerítéshez támasztva egy másik kerékpárt látott meg. Nagy ügyesen a hátára vette a kerítésnél levő kerékpárt, a másikra felült és elhajtott. Az erdőben szétszedte a lopott kerékpárt és csak az alkatrészeket vitte tovább. A bíróság 8 hónapi börtönre ítélte.

A Minisztertanács határozata a kukoricatermelés fejlesztéséről

A kukorica Magyarországon régen elterjedt növény és az ország vetésterületében a második, termés mennyiségében pedig az első helyet foglalja el. Mégis, jóllehet a kukorica vetésterülete növekedett és a felszabadulás utáni évek termésátlaga is magasabb, mint a felszabadulás előtti tíz évben, s jóllehet, hogy a kukorica az a növény, amelynek a termeshozamát jobb munkával, különösen gépek alkalmazásával viszonylag a legkönnyebben lehet fokozni — mindeddig nem értük el azt a termelési szintet, ami a kukorica termesztésére kedvező termelési adottságaink között elérhető. Különösen nem fejlődött kellően a kukorica nagyüzemi termesztése, holott ennek a feltételei szocialista nagyüzemeinkben és gépgyártásunkban mindinkább rendelkezésünkre állnak.

Ezért a Minisztertanács határozatot hozott, amelyben célul tűzte ki a kukoricatermesztés nagyarányú fokozását, különösen azt, hogy a lehető leggyorsabban meg kell valósítani fejlett nagyüzemi termesztését és ezen az úton nagyarányban fokozni kell a terméshozamokat.

1. A Minisztertanács kötelezte a Földművelésügyi Minisztériumot és az Állami Gazdaságok Minisztériumát, hogy az ez évi kedvező tapasztalatok alapján 1956. április 1-ig minden gépállomáson és állami gazdaságban annyi négyzetes vetőgépet és gépi kultivátort állítson munkába, amennyi

az állami gazdaságok és termelőszövetkezetek kukoricaterületének legalább ötven százalékán a gépi négyzetes művelés elvégzéséhez szükséges.

2. A kukoricatermés növelése érdekében kötelezte a Minisztertanács a Földművelésügyi Minisztériumot, hogy

a bevált heterózis kukoricavetőmag előállítását nagy arányokban növelje.

Fajtahibrid kukoricából 1956-ra ötszázezer katasztrális holdra, 1957-re 800.000 kat. holdra elegendő vetőmagot, ezenkívül M-ös beltenyésztéses hibrid kukoricavetőmagból 1956-ra négyezer katasztrális holdra, 1957-re 100.000 kat. hold bevetésére elegendő vetőmagot kell előállítani.

3. A kukoricatermeléssel kapcsolatos kutatómunkát — a Magyar Tudományos Akadémia közreműködésével — jelentősen ki kell szélesíteni és a kutatás eddigi körén túlmenően

új termesztési és felhasználási módszereket kell kidolgozni.

A kukoricatermés takarmányértékének nagyarányú növelése érdekében elhatározta a Minisztertanács, hogy már ebben az évben húsz kísérleti és tangazdaságban, illetőleg állami gazdaságban nagyüzemi kísérleteket kell beállítani a kukorica tejesérésben történő betakarításának és ilymódon évenkint kétszeri termesztési lehetőségeinek a kikísérletezésére.

Egyik kísérlet: korai kukorica tejesérésben betakarítva, külön silozva a csövet abraksilónak, a zöld szárat szársilónak, utána ismét korai kukorica szintén tejesérésben betakarítva.

Másik kísérlet: középérésű kukorica tejesérésben betakarítva, szintén külön silózva a csövet és a szárat, utána ugyanez a kukorica tejesérésben, illetőleg zölden betakarítva.

E kísérleteket a szokásos termesztési és betakarítási módszerekkel — szokásos művelés és érett állapotban történő betakarítás, őszi takarmánykeverék után korai szemes kukoricatermelés — egyidejűleg összehasonlítva kell beállítani.

A kísérleteknek minden változatban ki kell terjedniök az évi termés teljes takarmányértékének pontos megállapítására, takarmányozásra történő felhasználására, az utónövényként vetett búza termésében megmutatkozó hatásra és az egyes termesztési módok gazdaságossági számításaira.

4.

A kukoricatermés fokozása érdekében a Minisztertanács országos kukoricatermelési versenyt hirdet.

A versenyben résztvehetnek a termelőszövetkezetek legalább 30 katasztrális hold, az állami gazdaságok legalább 50 katasztrális hold kukoricaterülettel és az egyéni gazdálkodók legalább két katasztrális hold területtel. A versenyben kiemelkedő terméseredményt elérő termelőket a Minisztertanács által meghatározott módon kitüntetésben kell részesíteni.

Az országos kukoricatermesztési versenyben való részvételre a járási mezőgazdasági osztályokon június 15-ig lehet jelentkezni.

Az állami gazdaságok területi igazgatóságuknál, a kísérleti tangazdaságok, egyéb célgazdaságok pedig minisztériumi igazgatóságuknál jelenthetik be részvételüket.

Az elért terméseredmények alapján a minisztertanácsi határozat szerint elnyerhető kitüntetések mellett a legjobb eredményt elérő gazdaságok, illetve termelők résztvesznek az őszi országos mezőgazdasági kiállításon, ahol kiállítási díjazásban részesülnek. A kiállításon kell odaítélni a kukoricatermesztés 1955. évi nagydíját, továbbá külön az állami gazdaságok, a termelőszövetkezetek és az egyéni gazdálkodók csoportjában egy I., három II. és öt III. díjat.

A versenyeredmények elbírálása úgy történik, hogy augusztus 31-ig becsléssel kell megállapítani a versenyben résztvevők várható kukoricatermését és a legjobb eredményt elérők termését szeptember 15-én kell az országos mezőgazdasági kiállításon bemutatni.

Nagyrészt vidékiek látogatták eddig az atomenergia kiállítást

Az atomenergia kiállítás — melyet a TTIT rendezett — a Horváth Mihály utcai Építőipari Technikumban már hetek óta nyitva áll a közönség előtt. Eddig mintegy hétezer néző tekintette meg a tanulságos és érdekes kiállítást. Vidékről: Mártélyról, Mindszentről, Szegvárról, Szentesről, Csongrádról, Hódmezővásárhelyről, azonkívül Orosházáról, Makóról, Szarvasról és Kondorosról már több ezren látogatták meg a kiállítást, illetőleg bejelentették szándékukat, hogy meg szeretnék tekinteni. Szerdán a tápéi iskolás gyerekek jöttek el a kiállításra. Hogyha megvizsgáljuk, kik voltak a látogatók, arra az eredményre jutunk, hogy túlnyomóan vidékiek nézték meg eddig a kiállítást. S ebben a tekintetben — a vidéki látogatók számát nézve — már eddig is kielégítőnek mondható a kiállítás eredménye. De korántsem így van ez a helybeli közönséget tekintve. A szegedi üzemekből, vállalatoktól például tömegesen, szervezetten igen kevesen vettek részt ezen a kiállításon. S ezért elsősorban nem a közönséget kell okolni, hanem a közönségszervezőket. Úgy látszik, nem elég világos előttük a kiállítás óriási jelentősége. Most, amikor a nemzetközi békeharc — tehát minden dolgozó ember jóléte, biztonsága, élete — szempontjából olyannyira fontos az atomenergia háborús vagy békés célokra való felhasználásának kérdése, minden dolgozó embernek egyéni érdeke is, hogy tisztában legyen e kérdés jelentőségével. Mindnyájan jól tudjuk azt, hogy a nemzetközi békeharcban a dolgozó emberek millióinak — közöttük minden egyes dolgozónak — döntő szava van a béke megvédésében. S a béke — az atomenergia békés felhasználása — érdekében elszántan és tudatosan azok tudnak állást foglalni, akik előtt világos e kérdés jelentősége. Az atomenergia kiállítás éppen azért fontos, mert nyilvánvalóvá teszi a dolgozók széles rétege előtt az atomenergiában rejlő hatalmas erőket és ezek jelentőségét az emberiség jövője szempontjából. Ez a kiállítás szemléltetően, ugyanakkor tudományosan mutatja be, hogy milyen veszedelmet jelent az atomenergia, mint tömegpusztító fegyver, ugyanakkor milyen hatalmas lehetőségeket rejt a termelés jövője számára. Nyilvánvaló az, hogy ha az üzemek vezetői, a közönség szervezői látják a kiállításnak ezt a rendkívül fontos jelentőségét, akkor egyenesen kötelességüknek tartják, hogy a kiállítás megtekintésére minél nagyobb tömegeket mozgassanak meg. Most a kiállítás utolsó hetében — végszó előtt — helyre kell hozni azt a hibát — amelyért számosan felelősek.

Jó, hogy szövetkezeti tag vagyok

Apja, nagyapja is paraszt volt. Korábbi ősei pedig jobbágyok, „por"-ból valók lehettek. Fiatalabb ember korában — habár még 40 év körül jár — maga is próbálkozott a földdel. De a sok sikertelenség, nyomorúság közepette egyre gyülemlett a szivében a keserűség...

Ne is folytassuk tovább, hiszen olyan tipikus ez... A cserjésiek milliói járták ezt a kísérteties útvesztőt Horthyék Magyarországában. Miután végképp kicsúszott lábuk alól a talaj, teljesen megundorodtak az akkori szegényparaszti sortól, városba, gyárba mentek, a vállalkozóbbak közül sokan „kitántorogtak" Amerikába. Gondolták, így talán elmenekülnek a szegénység, a nélkülözés elől, s aztán keserűen tapasztalták, mégis csak újra meg újra csalódtak. Így van ez ma is mindenütt, ahol még szabad a kizsákmányolás, kapitalizmus van.

Sok évvel ezelőtt így lett Cserjési János is parasztból üzemi munkás. A felszabadulás után az ő élete is nagyot változott. Fűtő lett az egyik szegedi nagyüzemben. Állása, fizetése, családja és a maga megélhetése biztos volt. Becsülte is a gyárat, dolgozótársait, de azért szivében mindig ott szunnyadt a paraszti érzés, a föld, a jószágok iránti szeretet. A gondolat, hogy visszatér a paraszti életbe, szinte mindennapos lett nála.

A múlt év októberében a Haladás Termelőszövetkezet tagjai megszavazták; Cserjési Jánost is befogadjuk a mi nagy családunkba. Az új tsztag sokra becsülte a kapott bizalmat, hogy megköszönhesse ezt, az egyik legnehezebb posztra, a sertéstörzs mellé kérte magát gondozónak. Akkor még 18 anyakocája volt a szövetkezetnek. Keveselte. Legalább tíz kellene még hozzá — mondta. — Habár a sok gond, munka miatt eddig többen még a tizennyolcat is sokalták.

Reggelenkint, ha esett, ha fújt, nagyon sokszor az aklok körül érte a virradat, ugyanitt szállt rá az este is. Keze alatt az elvadult nagy kanok, kocák, süldők hamarosan valósággal kezes „bárányok" lettek.

A fiaztató aklokban annyi az elevenen fickándozó kismalac, mint a rojt. Amikor belép közéjük Cserjési, nem futnak el, hanem körülfogják. Az anyakocák nyugodtan alszanak tovább, csak akkor döcögnek ki az akolból nagy testükkel, amikor a nevüket hallják. Mert mindegyiknek van saját, megszokott neve. Különösen az asszonyok közül csodálkoznak ezen sokan, hogyan tudott Cserjési ilyen sok állatnak becenevet kitalálni.

Az eredeti terv szerint az új sertésgondozónak 160 darab malacot kellett volna felnevelnie. Az alapszabály értelmében a terven felül született malacok közül minden negyedik a gondozóé. Amikor még ez a terv készült, sokkal gyengébb volt az állomány. Soványak voltak a kocák, nem lehetett tőlük magas fialási átlagot várni. De a gondoskodás során most már odáig fejlődtek, hogy 9—10—11 malacnál egyik sem fial kevesebbet. Az első eredmények láttán kiderült, hogy a tervet meg kell emelni. Cserjésinek ugyanis méltánytalanul sok malac járna prémiumként. Maga Cserjési sem tiltakozott, amikor újabb 120 malaccal megemelték a tenyésztési tervet. Ezután újabb számítást tett. Az előhasi kocák után csak négy malacot számolt darabonként — habár keze alatt az utóbbiak is hetet fialtak — s kiderült, hogy még így is 16 kismalac esik neki jövedelmén felül. Ami pedig a tavalyi év eredményeit alapul véve is jóval felül lesz húszezer forinton.

Hosszan beszélgetünk még a sertéstenyésztés mesterfogásairól, s végül, amikor búcsúzunk egymástól, annyit mond:

— Végre megtaláltam itt a szövetkezetben, amit régen kerestem.

Mosolygó, férfias arcából, szelíd szeméből pedig mintha ezt olvasnám:

— Jó, hogy szövetkezeti tag vagyok, ez az én világom. Van lehetőségem, hogy megmutassam, mit is tudok én, az az ember, aki senki volt régen.

Látszik rajta, hogy agyában ott motoszkál a gondolat, csak nem talál szavakat rá, hogy kimondja: itt kezdődik az igazi szövetkezeti élet, amikor a jószágokra már nem azt mondjuk — mint még sokan máshol —, hogy a szövetkezeté, hanem a miénk.

Az Egyesült Államokba induló szovjet mezőgazdasági küldöttségről

Moszkva (TASZSZ) Mint a sajtó közölte, a Szovjetunió Külügyminisztériuma május 6-án közölte az Egyesült Államok moszkvai nagykövetségével, hogy az Egyesült Államokba induló szovjet mezőgazdasági küldöttség tagjai hivatalos minőségben utaznak, és hogy a küldöttség tagjai megfelelő szovjet mezőgazdasági hivatalok és tudományos intézmények képviselői, továbbá szovhozok és kolhozok képviselői lesznek.

Az Egyesült Államok nagykövetsége május 17-én közölte a Szovjetunió Külügyminisztériumával, hogy az Egyesült Államok kormánya kész szolgálati vizumot adni a mintegy tíz főből álló szovjet küldöttség tagjainak, hogy a körülbelül 1955. július 10. és augusztus 10. közti időszakban ellátogassanak az Egyesült Államokba.

NAPIREND

1955. MÁJUS 19, CSÜTÖRTÖK

IDŐJÁRÁSJELENTÉS

Várható időjárás csütörtökön estig: Erősen felhős idő, sok helyen eső, helyenkint zivatar. Élénk déli-délnyugati, később nyugati-északnyugati szél. A hőmérséklet nyugat felől csökken.

Várható legalacsonyabb hőmérséklet ma éjjel nyugaton 5—8, keleten 10—13, legmagasabb nappali hőmérséklet csütörtökön nyugaton és északon 13—16, máshol 17—20 fok között.

MOZI

Szabadság-mozi: Díszelőadás. — Uj magyar film (május 25-ig).

Fáklya: Jelzőtűz. — Német film (május 25-ig).

Vörös Csillag: A győzelem katonája. I. rész. — Lengyel film május 22-ig).

Az előadások kezdete háromnegyed 6 és 8, a Fáklya-mozi 8 órás előadása jó idő esetén a Kertmozban.

Későnjövők csak a híradó utáni szünetben mehetnek be a filmszínházak nézőterére.

Postás Kultúrotthon: fél 6: Angyallal nyaraltam.

SZINHÁZ

Este 7: Szép Juhászné. — Szigligeti bérlet.

VARSÓI CIRKUSZ
(Valéria tér)

Az előadás kezdete este 8 órakor. Telefon 25—88.

KIÁLLITÁS

Az Építőipari Technikumban délelőtt 10-től este 8-ig nyitva az atomenergiai kiállitás. Bejárat a Deák Ferenc utca felől. Belépődij 1 forint.

MUZEUM

Fehértó élővilága (Kultúrpalota, Roosevelt tér). Múzeumi Képtár (Horváth Mihály utcai üvegcsarnok) hétfő kivételével mindennap délelőtt 10 órától délután 6 óráig.

KÖNYVTÁRAK

Somogyi Könyvtár: Kölcsönzés 13 órától 18 óráig. Az olvasótermi szolgálat az építkezés miatt egyelőre szünetel. Ifjúsági kölcsönzője (Takaréktár u. 8. sz.): kölcsönzési idő kizárólag 14 éven aluliak részére 12—4 óráig.

Járási: Sztálin krt. 54. Kölcsönzés szerda kivételével minden hétköznap d. u. 3—6 óráig, szombaton d. e. 10—1 óráig, délután 2—6 óráig.

Egyetemi: Olvasóterem 10-től 21 óráig, vasárnap 9-től 13 óráig. Szakkönyvek kölcsönzése 12 órától 20 óráig, hétfőn 14-től 20-ig; vasárnap 9-től 13 óráig.

Gorkij Könyvtár könyvkölcsönzési ideje: Hétfő, kedd, szerda, péntek délelőtt 8—12-ig, délután 13—15.30-ig; csütörtök, szombat: délelőtt 10—14-ig, délután 15—19-ig; vasárnap délelőtt 9—12-ig.

MNDSZ HIREK

A Szendrei Julia csoport ma délután 6 órakor orvosi előadást tart, melyre szeretettel várjuk az asszonytársakat.

FELHIVÁS

Felhívom a III. kerületi Tanácshoz tartozó lakosság figyelmét, hogy ebeiket kötelesek május 30-ig a III. kerületi Tanács pénzügyi osztályánál bejelenteni. bejelentéshez szükséges nyomtatvány a III. kerületi Tanács pénzügyi osztályánál díjmentesen kaphatók. Aki a bejelentésnek nem tesz eleget, a fennálló rendeletek értelmében kutyáját a hatóság elszállítja és bírság fizetésére kötelezi.

Vb. titkár

A vasgyűjtés hírei

A Szegedi Közlekedési Vállalat dolgozói nagy figyelemmel gyűjtik a hulladékvasat és fémet. Eddig már 23.595 kiló vasat gyűjtöttek össze és juttattak rendeltetési helyére. A munkát nem hagyták abba és ezután még további mintegy 10 tonnányi vashulladékot szállítanak el a vállalattól.

A Szegedi Seprőgyár dolgozói eddig 10 mázsa vas- és fémhulladékot gyűjtöttek. Tovább kutatnak eddig még fel nem tárt vashulladékok után.

Vasárnap országos vasgyűjtő nap lesz. Szegeden is tart a készülődés a vasgyűjtő nap minél nagyobb eredményességéért. Városunkban vasárnap a DISZ-fiatalok és az úttörők különösen sok vasat és színesfém hulladékot akarnak gyűjteni.

A szegedi általános iskolák nevelői és tanulói jól kiveszik részüket a vasgyűjtésből. Az élen a Gutenberg utcai általános iskola tanulói haladnak. Kovács Emma pedagógus vezetésével az iskola tanulói továbbra is őrizni akarják elsőségüket. Márki Margit 11 mázsa, Klementisz Gizella 4 mázsa vasat gyűjtött; — mindketten a Gutenberg utcai iskola tanulói. Mélykúti Béla, a Juhász Gyula általános iskola tanulója 240 kiló vasat gyűjtött össze és juttatott rendeltetési helyére.

HIREK

Ankét a Szegedi Kenderfonógyárban

A Szegedi Kenderfonógyár Pártbizottsága és a Délmagyarország szerkesztősége ankétot tart pénteken délután fél 3 órakor a Szegedi Kenderfonógyár tanácstermében. Az ankét célja, hogy Kende Péter elvtárs „Az emberség útja" című cikksorozatát, melyben a Szegedi Kenderfonógyár dolgozóinak életét írta meg, megbeszéljük azokkal az emberekkel, akikről szól.

— **»Tudnivalók a nyugdíjazásról«** címmel dr. Endrődi Ferenc nyugdíjügyi főelőadó tart előadást ma, csütörtökön este fél 8-kor a Juhász Gyula Kultúrotthonban. Az előadó a feltett kérdésekre is válaszol.

— **A Bólyai János Matematikai Társulat** szombaton délután 4 órakor előadóülést tart a Bólyai Intézet előadótermében, Aradi vértanúk tere 1. szám alatt. Az ülésen Hajós György akadémikus tart előadást a ki nem színezhető gráfokról.

— **A Közalkalmazottak és rokonszakmák** (postások, orvos-egészségügyi és városgazdálkodási dolgozók) Nemzetközi Szövetsége ez év április havában tartotta alakuló ülését Bécsben. Vass János elvtárs, a Közalkalmazottak Szakszervezetének elnöke, a bécsi alakuló ülésen résztvett magyar delegáció egyik tagja ma, csütörtökön délután 5 órakor beszámolót tart a konferencia munkájáról és határozatairól a Juhász Gyula Kultúrotthon kerthelyiségében. A szakszervezet valamennyi tagját meghívja a Területi Bizottság.

— **Helytörténeti ankét** lesz 26-án, csütörtökön délelőtt 10 órakor az Ismeretterjesztő Társulat szegedi klubjában.

— **A Pedagógus Szakszervezet** Városi Bizottsága kéri a Szegeden lakó nyugdíjas és nyugdíjba készülő pedagógusokat, hogy 20-án, pénteken délután 5 órakor a szakszervezet Április 4 útja 1. szám alatti klubhelyiségében saját érdekükben szíveskedjenek megjelenni.

— **»A kultúrált magatartásra való nevelés«**-ről tart előadást Berky Imre gimnáziumi igazgató ma, csütörtökön este 6 órakor a Radnóti Miklós Gimnáziumban középiskolás ifjak szüleinek a TTIT és a Pedagógus Szakszervezet által rendezett Szülők Akadémiája keretében. Belépőjegy 2 forint.

— **»Ismeri-e a szülő valójában gyermekét?** (Ismeretlen ismerősünk: a gyermek)« címmel Geréb György főiskolai tanár tart előadást ma, csütörtökön este 6 órakor a Csongrádi sugárúti általános iskolában az általános iskolás gyermekek szüleinek a Szülők Akadémiája keretében. Belépőjegy 2 forint.

— **Mintavárossétát** rendez a TTIT és a Népművelési Osztály pénteken délután próbaként. Ezt az első várossétát Princz Gyula egyetemi tanár, Bálint Alajos, a Móra Ferenc Múzeum igazgatója és Pálfi-Budinszki Endre főmérnök vezeti. A TTIT és a Népművelési Osztály tervei szerint ennek az első kísérletnek alapján vasárnaponként várossétát rendeznek majd.

— **A felsővárosi Postás Kultúrotthonban** május 21-én, szombaton este fellép a Szegedi Kenderfonógyár, a Textilművek és a Jutaárugyár színjátszócsoportja. A három színjátszócsoport Karinthy Frigyes »Bűvös Szék«, Bartha Lajos »Tavaszi mámor« című színművét és a »Kocsonya Mihály házassága« című régi magyar darabot adja elő. Jegyek a kultúrotthonban, a Főposta I. emeleti kapuőrénél, valamint a Postaigazgatóság portáján válthatók 2 és 3 forintos árban. A műsor után tánc.

— **MÁV Felépítményi Vasanyagjavító Vállalat** dolgozói áprilisi tervüket 74 százalékra teljesítették. Ezt az elmaradást május hónapban pótolni igyekeznek. Ezt legjobban segíti a most megalakult Bartók-brigád, amelynek célja a termelékenység növelése, az önköltség csökkentése.

Felvétel a Dolgozók Általános Gimnáziumába

Az állami Radnóti Miklós Gyakorló Általános Gimnázium mellett működő Dolgozók Gimnáziuma értesíti az érdekelteket, hogy az 1955—56-os tanévben a gimnázium esti tagozatán I., II., és III. osztály nyílik. Az I. osztályba munkaadói ajánlás alapján felvételt nyerhetnek mindazok, akik 17. életévüket betöltötték, az általános iskola VIII. vagy a régi típusú gimnázium IV. osztályát elvégezték és valamelyik üzemben, intézménynél, vagy hivatalban (nők: háztartásban) dolgoznak. A beíratkozók négy év alatt szerezhetnek érettségi bizonyítványt. A tanítás hetenként négy alkalommal: hétfőn, kedden, szerdán és pénteken délután 5-től este 9 óráig folyik. A felvétel előtt a jelentkezőknek »Jelentkezési lap«-ot kell kitölteniök s ezt életrajzukkal együtt benyújtaniok a gimnázium igazgatóságánál. Jelentkezési lapok a gimnázium igazgatói irodájában (Sztálin körút 6. szám I. emelet) már átvehetők. Az üzemi és hivatali munka fejlődése megkívánja, hogy mindazok a dolgozók, akiknek munkaköre érettségihez kötött, vagy akik nagyobb általános műveltség birtokában eredményesebb termelőmunkát tudnak végezni, minél előbb jelentkezzenek a Dolgozók Gimnáziumába.

A RÁDIÓ MŰSORA

MÁJUS 20, PÉNTEK

Kossuth-rádió

4.30 Hírek, 4.40 Reggeli zene, 5 Falurádió, 6 Hírek, 7 Szabad Nép vezércikke, hírek, 7.15 Hanglemezek, 8.30 Népi zene, 9 Tömegdalok, 9.20 Ifjúsági műsor, 10 Hírek, lapszemle, 10.10 Ének, 10.30 Óvodások műsora, 10.50 Kisiskolások műsora, 11 Nők negyedórája, 11 óra 15 Filmzene, 11.30 Bellini operáiból, 12 Hírek, 12.10 Népi zene, 13 Hangverseny, 14 Hírek, 14.25 Ütőtrő híradó, 14.50 Ferenczy György Chopin-műveket zongorázik, 15.10 Versek, 15.30 Operettrészletek, 16 Orosz nyelvlecke, 16 óra 20 Sporthíradó, 16.40 Kamarazene, 17 Hírek, 17.10 Az állatok táplálása, Kolozsvári Gábor előadása, 17.30 Szív küldi, 18 A zalai olajmezőkön, Riportműsor, 18 óra 30 Hanglemezek, 19 Válasz külpolitikai kérdésekre, 19.15 Ajándékműsor, 19.40 Esti Híradó, 20 Közvetítés a prágai zenei fesztiválról, 22 Hírek, 22.15 Tíz perc külpolitika, 22.25 Tánczene, 22.50 Versek, 23 Filmzene, 24 Hírek, 0.10 Ének.

Petőfi-rádió

6.30 Kisiskolások műsora, 6.40 Torna, 6.50 Szimfonikus zene, 7 Azonos a Kossuth-rádió műsorával, 11.30 Műsorzárás, 14 Operarészletek, 14.50 Népek dalaiból, 15.30 Rácz Aladár cimbalmozik, 15.55 Népdalok, 16.40 Zeneszavi muzsika, 17.30 Borisz Lavrenyev. Ismerteti Dénes László, 18 Vonósnégyes, 18 óra 30 Moszkvai Rádió összeállítása, 19 Dráma: Testvértűzek, 20.55 Hanglemez, 21 Esztrád műsor, 21 óra 30 Sporthíradó, 21.55 Operahangverseny.

A Bútorértékesítő Vállalat 1955 május 14—23-ig
FÉMBUTOR KIÁLLITÁST
rendez
Szeged, Horváth Mihály u. 3. szám alatt.
A kiállítás nyitva minden nap 12—20 óráig. Rendelésfelvétel a helyszinen. Belépés díjtalan.

SPORT

USZÁS

Az elmult vasárnap a szegedi úszók Hódmezővásárhelyen a Szpártákusz által rendezett versenyen vettek részt. A hódmezővásárhelyi és szegedi úszókon kívül elindultak a szentesi Kinizsi úszói is. A versenyre igen nagyszámú érdeklődő jelent meg. A versenyen néhány igen jó eredmény született. Ezek közül is kiemelkedik a 100 m-es ifjúsági mellúszásban Vajtai István (Szegedi Bástya) 1.18.8 mp-es I. osztályú szinten belüli ideje.

Eredmények: 100 m-es II. oszt. férfi gyors 1. Sziklai (Haladás) 1.05, 2. Mártonfi (Bástya) 1.07.2, 100 m-es ifi férfi gyors 1. Szalay (Bástya) 1.06.2, 2. Gera (Szentes) 1.07.6, 100 m-es ifi férfi mell: 1. Vajtai (Bástya) 1.18.8, 2. Gyuricza (Szentes) 1.28, 100 m-es ifi női mell 1. Bereczki (Haladás) 1.40, 2. Engelthaller (Hmv.) 1.42, 400 m-es serdülő fiú gyors 1. Nagy (Hmv.) 6.03, 2. Szatmári (Kinizsi) 7.15, 50 m-es serdülő fiú gyors 1. Kökény (Szentes) 31.1, 2. Szoboszlai (Kinizsi) 31.1, 100 m-es serdülő fiú hát 1. Gyémánt (Kinizsi) 1.24, 2. Tóth (Hmv.) 1.34, 50 m serdülő fiú pillangó 1. Orosz (V. Lobogó) 34.8, 2. Fazekas (Törekvés) 35,6, 200 m serdülő leány mell 1. Kiss II. (Bástya) 3.27.8, 2 Frank (Haladás) 3.41, 50 m serdülő leány mell 1. Kiss I. (Bástya) 48.2, 2. Tölgyesi (Bástya) 48.3, 50 m úttörő fiú gyors 1. Szabó I. (Hmv.) 33.1, 2. Szabó II. (Hmv.) 33.2, 50 m úttörő fiú mell 1. Kávai (Hmv.) 39, 2. Megyeri (Törekvés) 43,3, 50 m úttörő leány hát 1. Aczél (Hmv.) 44,4, 2. Csanádi (Törekvés) 58.4, 50 m úttörő leány mell 1. Aczél (Hmv.) 43,2, 2 Varga (Törekvés) 47,2, 4x50 m úttörő fiú váltó 1. Hmvnely 3,08, 2. Bástya 3.27, 4x50 m ifjúsági férfi váltó 1. Bástya 2,32,8, 2. Hmvhely 3.00, 4x50 m uttörő leány pillangó váltó 1. Hmvhely 4.05, 2. Törekvés 4.06.

Mezei futóverseny

A VTSB a városi DISZ-bizottsággal karöltve a DISZ második kongresszusának sportvonalon való megünneplésére, valamint az ifjúságnak az atlétikába való bekapcsolására és egyben a VIT jelvényszerző próbák letételére mezei és egyéni csapatversenyt rendez. A verseny a rókusi állomás mögötti vásártéren lesz. A versenyt vasárnap délelőtt 9 órakor rendezik meg. Versenyszámok: 12—14 évesek részére: férfiak 500 m, nők 400 m, 15—16 évesek részére férfiak 1000 m, nők 500 m, 17—19 évesek részére férfiak 1000 m, nők 500 m, 20 évestől felfelé férfiak 3000 m, nők 500 m.

ATLÉTIKA

Csütörtökön és pénteken délután fiatal sportolókkal népesedik be a Haladás pálya. A gyanútlan járókelő azt hinné, hogy valami labdarugó-mérkőzésre gyülekeznek a középiskolás fiataljaink. Pedig nem. Ezen a két napon kerülnek lebonyolításra délutánonként 3 órai kezdettel Szeged város középiskolai atlétikai bajnokságai. A versenyre a középiskolás fiatalok már hetekkel ezelőtt megkezdték a felkészülést, hogy megküzdjenek iskolájuk sport-dicsőségéért.

22-én a Csongrád megyei atlétikai keret tagjai Békéscsabára utaznak, ahol Békés megye válogatottja ellen vívják meg a Békekupa csapatverseny első fordulóját. Csongrád megye atlétáinak ez lesz az első idei komoly versenye, amelyre valamennyien szorgalmas edzésekkel készültek fel. A két megye találkozója nívós küzdelmet ígér.

FELHIVÁS

A VTSB elnöksége felhívja az instruktorok figyelmét, hogy pénteken délelőtt 9 órakor értekezlet lesz, melyre az instruktorok megjelenése kötelező.

VTSB elnöke

FELHIVÁS

A Szegedi Révkirendeltség és a szegedi TSB felhívja a fürdőző közönség figyelmét, hogy a vízi jártassági vizsgákat f. hó 22-én, vasárnap reggel 8 órakor megkezdi, a Tisza folyó balpartján lévő partfürdő területén. A vizsgázók hozzanak magukkal 1 drb 5 Ft-os okmánybélyeget, valamint 1 drb 4x5-ös nagyságú fényképet és a Városi Sportbizottság által kiadott igazolást arról, hogy 200 m-t leúszott. Vízijárműről a vizsgázónak kell gondoskodni.

LABDARUGÁS

Ma délután kerül lejátszásra az elmaradt Honvéd—Törekvés megyei bajnoki mérkőzés a Haladás pályán 17 óra 30-kor. A két csapat találkozója iránt labdarugóberkekben élénk érdeklődés mutatkozik, mert az elmaradt bajnoki mérkőzés alkalmával a két csapat játékosai barátságos mérkőzést játszottak és azon igen szép játék és szoros eredmény született. Előmérkőzést 15 óra 45-kor a két csapat tartalékjai játszanak.

Totó-tippjeink a 21. hétre

1. Bp. Vörös Lobogó—Bp. Kinizsi 1 x; 2. Győri Vasas—Bp. Honvéd x 2, 3. Diósgyőri Vasas—Salgótarjáni Bányász 1 x, 4. Dorogi Bányász—Csepeli Vasas 1 1, 5. Bp. Meteor—Haladás x 2, 6. Gödöllő—Bp. Törekvés 1 x, 7. Kistext—Bp. Szikra 1 2, 8. Kecskeméti Honvéd—Salgótarjáni Vasas 1 1, 9. Ózdi Vasas—Debreceni Törekvés 1 1, 10 Pécsi Törekvés—Tatabánya 1 2, 11. Sopron—Szállítók 1 1, 12. Vasas Dinamó—Váci Bástya 1 1, 13. Békéscsabai Építők—Kecskeméti Dózsa 1 2, 14. Cegléd—Miskolc 1 1, 15. Nyiregyháza—Pereces 1 1, 16. Diósgyőr—Bp. Vasas kézilabda 2 x.

A „Délmagyarország" sportrejtvénypályázatának tippjei

1. V. Meteor—Haladás x, 2. Törekvés—Kinizsi 1, 3. Szőreg—Deszk 1, 4. Szpártákusz—Fűtőház 2, 5. Öszentiván—Öthalom 2, 6. Röszke—Kübekháza 1, 7. Sz. Kender—Bőrösök 1, 8. Kistelek—Haladás 1, 9. Tápé—Ujszeged 2, 10. Dózsa—Bástya 1, 11. Üllés—Sándorfalva 1, 12. Postás—Honvéd x, 13. Haladás—V. Meteor 1, 14. Építők—Vasas x, 15 Törekvés—Kinizsi 2.

SPORTAKADÉMIA

Pénteken este 18 órai kezdettel kerül sor a Sportakadémia 6. előadására, amelyet a VTSB nagytermében tartják. Az eddigi előadások előadói és anyaga olyan nagy segítséget nyújtott az edzőknek és sportolóknak a további munkájuk megjavitására, hogy előreláthatólag a további előadásokon sokan megjelennek azok közül is, akik eddig elhanyagolták az akadémia meghallgatását. Az előadás pontosan 18 órakor kezdődik.

MÉG LEHET JELENTKEZNI A VASÁRNAPI KÜLÖNVONATRA

A vasárnapi Haladás—Vörös Meteor mérkőzésre — amint ezt már hírül adtuk — különvonatot indít 500 jelentkező esetén az IBUSZ Budapestre. Eddig mintegy 300-an jelentkeztek a szegedi szurkolók közül. Ma még lehet igényelni az 54 forintos kedvezményes jegyet, — menjünk minél többen a vasárnapi budapesti kirándulásra, bíztassuk csapatunkat a sorsdöntő mérkőzésen.

Puskás is játszik a finnek ellen a magyar labdarugó-válogatottban

A magyar labdarugó-válogatottak hétfőn Kopenhágából kellemes repülőút után érkeztek meg Helsinkibe, az utolsó észak-európai mérkőzés színhelyére.

A válogatott vezetői közölték a csütörtökön szereplő végleges csapatot. E szerint Puskás is játszik az együttesben. Az összeállítás a következő:

Danka — Hegyi, Várhidi, Lantos — Bozsik, Csernai — Tóth II., Csordás, Palotás, Puskás, Szimcsák.

A Tottenham Hotspur második magyarországi mérkőzése

A londoni Tottenham Hotspur labdarugó-csapata szerdán délután a Népstadionban játszotta második magyarországi mérkőzését.

Bp. Vasas—Tottenham Hotspur (London) 4:2 (1:2).

Góllövők: Bodzsár (11-esből), Clarke (öngól), Teleki és Milosovics, illetve Brooks.

A MAGYAR RÁDIÓ

május 19-én, csütörtökön, 19 órakor a Kossuth-adón helyszíni közvetítésben számol be Helsinkiből a Finnország—Magyarország válogatott labdarugó-mérkőzésről. Beszél Szepesi György.

KERÉKPÁR

Az elmult vasárnap rendezték meg a megyei 100 km-es felnőtt kerékpáros bajnokságot. A bajnokságban elindultak a sportkörök legszámottevőbb versenyzői és így nívós küzdelmek alakultak ki az egyes versenyszámokban. Férfi felnőtt 1. Kiss L. (Szegedi Törekvés) 2:49, 2. Kopasz (Hmvhelyi Dózsa) 2:58, 3. Kiss B. (Sz. Törekvés) 3:03. Csapatban 1. Sz. Törekvés 5:52:00, 2. Szegedi Haladás 6:12:30, 3. H. Dózsa 6:18:30. Ifjúságiak 1. Tóth (Sz. Törekvés) 3:20, 2. Nagy (Sz. Haladás), 3. Topka (Törekvés). Csapatban 1. Dózsa, Sz. Törekvés, 2. H. Dózsa. Nők: 30 km 1. Bartha (Sz. Haladás), 1:00:00, 2. Kormányos (Sz. Törekvés) 1:00:30.

Az ifjúsági bajnokság eredményei

Szőreg—Fűtőház 2:1, Dorozsma—Törekvés 3:0, Postás—Vasas 3:0, Vörös Lobogó—Tápé 7:2, Építők—Kinizsi 2:0, Bástya—Haladás 3:1.

SAKK

A vezér és gyalog küzdelme a vezér ellen a végjátékok legkevésbé ismert területéhez tartozik. A régi híres mesterek közül Maróczy volt a vezérvégjátékok legalaposabb ismerője. Nagy türelem és küzdőképesség kell ehhez a végjátéktípushoz s Maróczy mindkettővel rendelkezett. A vezér és gyalognak a vezér elleni küzdelmével a tankönyvek sem foglalkoznak sokat, mivel az ilyen állások aránylag ritkán fordulnak elő. A végjátékelmélet eddigi tanítása szerint az „a" és „h", valamint a „b" és „g" gyalog ellen a védekező fél döntetlent tud tartani.

Az amsterdami sakkcsapat-világbajnokságon Botvinnik világbajnok Mineff bolgár mester elleni játszmájában bebizonyította, hogy a „b" és „g" gyalog is nyer. A világbajnok szerint a végjáték tankönyvek, sőt Keresztes is abba a tévedésbe estek, hogy a „g" gyalogot a hetedik, a királyt pedig a nyolcadik mezőre viték s így a védekező fél örökös sakkot tudott tartani. A világbajnok jelentős újítása abban áll, hogy az előrenyomuló gyalogot a király nem kíséri, hanem a védekező fél királya felé közeledik s olyan állást tud kikényszeríteni ezáltal, hogy a védekező fél a gyalogátváltozást nem tudja megakadályozni. Az elméleti értékű állás a következő volt: Világos Botvinnik: Kc5, Ve5, gyalog g7. Sötét Mineff: Ka4, Vc1. Következett: 1. Kd6, Vd2+, (Vb6+-ra Kd5 következik), 2. Ke6, Va2+, 3. Vd5, Ve2+, 4. Kd6, Vh2+, 5. Kc5! és világos nyer, mert sötét nem tud több sakkot adni, anélkül, hogy vezérét ne kelljen lecserélnie.

A Kinizsi sakkcsapata vasárnap a budapesti Törekvés Nyugati csapatával kétfordulós mérkőzést játszott s nagy meglepetésre 9½:6½ arányú győzelmet aratott. A Kinizsi pontjait Vadlövő, Géczi, Tölgyesi, Beck, Tűsér és Katona szerezték.

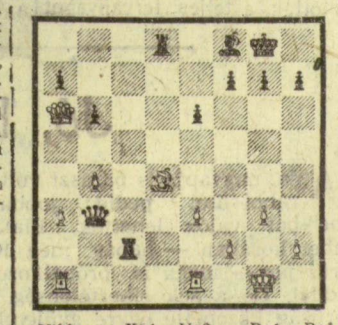

Világos: Kg1, Va6, Ba1, Be1, Fd4, gyalogok: a3, b4, e3, f2, g3, h2, (11).

Sötét: Kg8, Vb3, Bc2, Bd8, Ff8, gyalogok: a7, b6, e6, f7, g7, h7, (11).

Fenti állásból sötét indult és nyert. Megjegyésként négy lépést kell beküldeni. A helyes megoldásért fejtőink két pontot kapnak.

A mult heti feladvány megoldása: 1. Vxh5+, gxh, 2. Bxh5+, Kg8, 3. He3 (Hf2 is jó) és sötét a mattot nem tudja védeni.

A május 3-i feladványt helyesen fejtették meg: Nagy, Bartók, Katona, Kiss, Fodor, Bottlik, Dornbach, Sebestyén, Szendrei, Kamarás, Vadlövő, Kovács, Dusnokiné, Baditz, Nemessányiné és Hampel.

APRÓHIRDETÉSEK

Ipari áramvezeték, használt deszka eladó. Petőfi Sándor sgt. 92/a.

Eladó hatszárnyas redőnytokos új ablak. Röszkei u. 7.

Terehalomban 1300 négyszögöl föld paprikának kiadó. Szentmihályteleki sor 8. Alsóváros.

Elcserélném gázos lakásomat szegedi hasonlóért. Mély gyermekkocsi eladó. Főfasor 47.

Eladó egy jókarban lévő fehér sportkocsi, Szeged, Sztálin krt. 31. ajtó 3. Megtekinthető egész nap.

Polituros ágy igen szép betéttel és rekamié eladó. Dugonics u. 10.

Idősebb asszonyt keresek kisebb háztartás vezetésére. Hatytyas sor 27.

4 szoba, összkomfortos lakásért egy 3 szoba, összkomfortos és egy szoba, konyha, előszoba, kamrás lakást adnék. Jósika u. 25. Botos dr.

Irógép „Remington portable" eladó. Erd. 5. sz. Mélyépítő V. anyagtelepén, volt Back-malom. Gubicza.

Fehér, mély gyermekkocsi új állapotban eladó. Hétvezér u. 6.

Bejárónőt a reggeli órákra felveszek. Jelentkezni Széchenyi tér 17. házmester.

Elcserélném újszegedi templomnál egyszoba, konyha, speizos lakásomat hasonlóért. Gáz, víz, közös előszoba van. Parajdi u. 4. Délután 3—5-ig.

Budapesti lakosú 9 éves kisfiamat a nyári hónapokra és a következő iskolaévadra teljes ellátással, gondos felügyelettel, lehetőleg pedagógus családnál elhelyezném. Válaszokat dr. Radó, Budapest, XIII. Pozsonyi út 52. I. em. 2.

Tangóharmonika kezdőnek való, varrógép, kétkerekű kézikocsi, gyermek rézágy, ablakok eladók. Csongrádi sgt. 23/b.

Szegedi Gázmű férfi segédmunkásokat felvesz.

Segéd rakodó munkásokat, kőműveseket és ácsokat megindúló szegedi munkákhoz felveszünk. É. M. 5. számú Mélyépítő Vállalat Szeged, Jósika u. 6/a.

FELSŐBŐR vágó szabászokat azonnal felvesz a Szegedi Cipőgyár, Római krt. 21.

GYÜMÖLCSSZÁLLITÓ LADA 50x40x12 cm-es méretben kapható 7.40 Frt-os árban a Szegedi Tüzép Vállalat Felsőtiszapart, Tolbuchin sgt. és Marx téri telepein.

MÉSZ kapható minden mennyiségben a Tüzép építőanyagtelepein: Tisza p. u., Tolbuchin sgt., Marx tér, Ujszeged.

DÉLMAGYARORSZÁG
a Magyar Dolgozók Pártja csongrádmegyei napilapja
Szerkeszti: a szerkesztőbizottság
Felelős kiadó: az MDP Csongrádmegyei Bizottsága
Szerkesztőség: Szeged, Lenin u. 11. Telefon: 35—35 és 40—80
Kiadóhivatal: Szeged, Klauzál tér 2. Telefon: 31—16. és 35—00.
Terjesztik: a megyei Postahivatal Hírlaposztálya és a hírlapkézbesitő postahivatalok
Előfizetés: postahivataloknál és kézbesitőknél. Havi előfizetési díj 11 forint.

Szegedi Nyomda Vállalat
Felelős vezető: Vincze György