VILÁG PROLETÁRJAI, EGYESÜLJETEK!

SZEGEDI NÉPLAP

A MAGYAR SZOCIALISTA MUNKÁSPÁRT SZEGEDI LAPJA

II. évfolyam, 95. szám — Ára: 50 fillér — Csütörtök, 1957. április 25.

A szegedi paprikatermelés jövőjéről

tárgyaltak a Hazafias Népfront paprika-ankétjának résztvevői

A legtöbb újságolvasó előtt ismeretes, hisz a lapok már régóta cikkeznek arról, hogy az utóbbi években mennyire visszaesett egyik nemzeti kincsünk, a szegedi és a kalocsai fűszerpaprika termelése. Évente több tízmilliónyi kár érte ezáltal az országot. Annál súlyosabb ez a veszteség, mert a számunkra oly fontos és nehezen beszerezhető

devíza-hozamunk igen jelentős része paprikakivitelünkből származhatott volna.

Ahelyett, hogy okos, ésszerű árpolitikával, hozzáértő ügyintézéssel fokoztuk volna termelésünket, világhírű exportunkat, megbocsáthatatlanul elsorvasztottuk a felszabadulásig elért terméskultúránkat.

Tavaly bizonyos javulást jelentett a termelők egyéni érdekeltségét növelő, átvételi árrendszer bevezetése, majd az általános mezőgazdaságpolitika reformja.

A döntő fordulat elérését azonban még a jövőben kell megoldanunk. Ez rendkívül bonyolult feladat, nagy gondosságot, körültekintést igényel. Megoldásának egyik igen hasznos módja a termelőkkel való tanácskozás.

Ezt bizonyítja az a tegnapi ankét is, amelyet a Hazafias Népfront szegedi agrárpolitikai bizottsága rendezett és amely a részvevők összetételét tekintve

hosszú idő óta az első ilyen tanácskozás volt.

Szót értett ezen az ankéton akadémikus és alsóvárosi őstermelő, minisztériumi osztályvezető és vásárhelyi kertész, valamint a különböző intézmények, ipari vállalatok és gazdaságok szakemberei, Szegedről és Kalocsáról egyaránt.

A bevezető előadást az elnöki tisztet betöltő Obermayer Ernő Kossuth-díjas akadémikus tartotta. Ezután Bayer János minisztériumi osztályvezető ismertette a paprikatermelés helyzetét, a múltban elkövetett hibákat és azok következményeit, valamint a kiutat jelentő feladatokat. Elhangzott még két szakmai beszámoló is az értekezleten. Az egyiket dr. Benedek László, a Mezőgazdasági Kísérleti Intézet osztályvezetője, a másikat pedig Erdei István tudományos kutató tartotta.

Az ankét délelőtti részében

a szakemberek hozzászólásai után az Öthalmi Kísérleti Gazdaságban helyszíni bemutatón ismerkedtek meg a részvevők a paprikatermelés szakmai kérdéseivel.

Délután pedig a termelők mondták el véleményüket, problémáikat, kéréseiket. Mély elismeréssel beszéltek az ankét hasznosságáról. Egyéni tapasztalataik csak megerősítették a tudományos kutatók és szakemberek véleményét, kísérleti eredményeit, ugyanakkor kérő szóval tolmácsolták kívánságukat, panaszaikat az állami vezetés képviselőinek.

Tömörkény-megemlékezés Szegeden

Negyven esztendeje múlt tegnap — amint arról lapunkban megemlékeztünk — Tömörkény István, Szeged klasszikus írója, a „szögedi célszörű szögényemberök" nagy ismerője halálának. Az évforduló alkalmából bensőséges megemlékező ünnepséget rendezett a Belvárosi temetőben levő sírjánál a TIT Csongrád megyei szervezete. Madácsy László főiskolai docens, az irodalmi múzeum vezetője mondott megemlékező beszédet a sírnál, majd a megjelent küldöttségek helyezték el koszorúikat. Elsőnek a Magyar Szocialista Munkáspárt Szeged városi intéző bizottságának nevében helyeztek koszorút a sírra, majd a TIT, utána a Múzeum és a Somogyi Könyvtár, amelynek Tömörkény igazgatója volt. Végül Komoly Zsuzsa, a Tömörkény Leánygimnázium növendéke mondott meleghangú megemlékezést iskolájuk névadójáról.

Az évforduló alkalmából rendezett ünnepségen megjelentek az író szegedi hozzátartozói is.

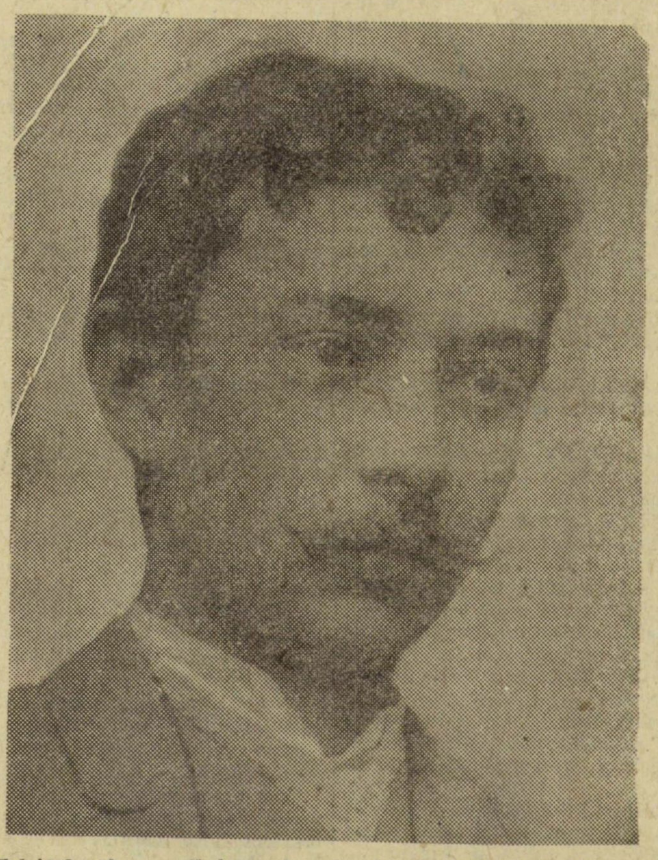

Felajánlották ez alkalommal a szegedi irodalmi múzeumnak Tömörkény István fejfáját, amely a jelenlegi márvány-sírkő előtt állt a síron. A fakeresztet a múzeumban a Tömörkény emlékét idéző tárgyak, kéziratok és fényképek között helyezték el már a tegnapi napon.

(Képünk Tömörkény István 1890-es években készült fiatalkori, kevéssé ismert fényképe a szegedi irodalmi múzeum anyagából.)

A volt MDP tagok átigazolásáról

Kisiparos nagygyűlés Szegeden

Megtisztult a Szörme- és Börruha munkástanácsa

A szegedi sörellátásról

Totó-tanácsadó

Két gyár fiataljai VERSENYBEN

Örvendetes híradás jelent meg a közelmúltban lapunkban a Szegedi Kenderfonógyár fiataljainak a Szegedi Ruhagyár ifjúsági szalagjához intézett versenyfelhívásáról. Örvendetes, mert a kezdeményezés jelentős hasznot hoz az egyének és a társadalomnak egyaránt. Ezt már tapasztalatból tudják mindkét gyár fiataljai. E két szegedi nagyüzem közötti munkaverseny nem valami új dolog, hanem valóságos hagyomány. Régi keletű tradíció, sokak hónapot számláló „történelme" van. Ezért is határozták el, hogy május 1-től újra kezdik a nemes vetélkedést, ott, ahol az októberi-novemberi ellenforradalmi események félbeszakították.

Uj formában

Újra kezdik, de természetesen módosított formában. A régi feltételek közül kihagytak többet, például olyanokat, mint a politikai oktatásban való részvétel stb. Most a versenyfeltétel elsősorban a minőségi termelés fokozása, a termelékenység növelése, az önköltségcsökkentés és a munkafegyelem megszilárdítása útján.

— És mi a verseny célja?

— A célunk egyelőre, hogy a verseny során behozzuk azt a kiesést, amit az ellenforradalom okozott termelésünkben, — magyarázta Mészáros elvtárs, a Kenderfonógyár szárazfonó osztályának vezetője. És hogy kételkedni se merjünk e merész cél elérésében, dióhéjban ismertette az eddigi eredményeket, amelyek biztosítékot jelentenek a jövőre nézve is.

Ez az osztály, január óta teljes kapacitással dolgozik, a termelési szintje most is ugyanaz, mint október előtt volt. Az elmúlt negyedévben kétnapos előnyt ért el, ezáltal jobb „kifutást" biztosít a többi feldolgozó üzemnek. Most pedig új lendülettel kezdik el május elsejétől a vetélkedést.

Sikeresebb munkaszervezés

— Ismét megszervezzük üzemen belül is a munkaversenyt. Új ifjúsági brigádokat alakítunk majd — ismerteti a fiatalok terveit Retkovszky Mária, a KISZ-szervezet titkára. — Az új brigádok vezetését olyan fiatalokra akarjuk bízni, mint Szegedi Júlia, Fülöp Katalin és Vera, akik eddig is a legjobbaknak bizonyultak.

Megváltoztatták a munkaszervezést is a három műszak bevezetésével. Ezáltal elérték, hogy ugyanazon a gépen most már általában mindig ugyanaz az ember dolgozik. Ez nagy előny, mert az ismert, megszokott körülmények között sokkal jobban megy a munka. Eddig nem használt gépek üzemeltetésével is fokozzák a termelést.

Nem kétséges tehát, hogy a nagy célt, amelyet maguk elé tűztek, előbb-utóbb el is érik a Szegedi Kenderfonógyár fiataljai. Kemény dolguk lesz a ruhagyáriaknak, ha győzni akarnak. Márpedig biztos, hogy akarnak, mert a kihívást elfogadták. A megadott feltételeket kénytelenek ugyan némileg módosítani az eltérő üzemi sajátságok miatt.

Már május 1 előtt...

A versenyben részt vesznek a Ruhagyár I. termének dolgozói. Ők elsősorban a minőségre akarnak fokozottan ügyelni, és ezért bevezetik a társadalmi ellenőrzés rendszerét. Ezután minden dolgozó a megkapott munkadarabon ellenőrzi az előtte végzett munkát, és ha hibát talál, visszaadja javításra. Így jelentősen csökken majd azoknak a készítményeknek a száma, amelyeket hibás voltuk miatt a MEO visszaküld.

A ruhagyári KISZ-tagok már versenyt indítottak május 1 tiszteletére is. Ennek az első három győztese jutalomként részt vesz a Pécsre tervezett kiránduláson. Ez a versengés jó erőpróbája lesz annak a nemes vetélkedésnek, amely a két szegedi gyár között folyik majd májustól kezdve egész éven át a győzelemért.

Emléktábla Arany Jánosnak Karlovy Varyban

Karlovy Varyban, Csehszlovákia egyik leghíresebb gyógyfürdőhelyén, Arany János tiszteletére emléktáblát lepleztek le abból az alkalomból, hogy a költő 1869 és 1876 között több ízben járt és alkotott a Karlovy Vary-i, az egykori karlsbadi gyógyüdülőben.

— **A zsombói** művelődési ház színjátszói a »Sári bíró« bemutatására készülnek. A községi úttörők Szigligeti »Csikós«-át akarták bemutatni, de — minthogy a darab nem gyerekeknek való —, a megyei művelődési osztály nem engedélyezte a bemutatót. Most Muhari Elemér egyik mesejátékát tanulják az úttörők.

Százegyven hold rizs a szegedi tsz-ekben

Rizst 140 katasztrális holdon termelnek az idén a szegedi termelőszövetkezetek. A megfelelő talajelőkészítés mindenütt megtörtént, az őszi 20—22 centiméteres mélyszántást tavasszal mindenütt elfogasolták. A rizstelepek elárasztásához szükséges vízmennyiséget a Szegedi Vízügyi Igazgatóság zavartalanul biztosítja. A rizstelepeket halivadékkal telepítik be. A halak a rizs fejlődését nagyban elősegítik, mivel a vizet oxigénben dúsítják és frissítik, nem is beszélve arról, hogy aratás után rizsszemeken hízott ízletes pontyok kerülnek majd a halpiacra.

Képek Lengyelországból

Új falusi iskola Lobodzicében. Alsó kép: a régi iskolaépület.

A lengyel diákok modellversenyén kitüntetett, díjnyertes modell.

Fontos javaslatok Bulganyin Macmillanhez intézett üzenetében

Dulles sajtóértekezlete — Ismét megkezdődött a leszerelési bizottság ülézsorozata

BULGANYIN ÜZENETE MACMILLANHEZ. N. A. *Bulganyin* szovjet miniszterelnök azon üzenete, amelyet *Malik* londoni szovjet nagykövet április 20-án nyújtott át *Macmillan* angol miniszterelnöknek, egy sor javaslatot tartalmaz a függőben lévő nemzetközi kérdések közös megoldására. Így például *Bulganyin* indítványozza a közép-keleti problémák tárgyalások útján való rendezését. Felhívja a figyelmet a leszerelési albizottság előtt fekvő szovjet leszerelési javaslatokra, aláhúzva, hogy *megvannak a nagyhatalmak közötti megegyezés objektív feltételei, ha nem is a leszerelés problémájának teljes egészére nézve, de legalábbis e kérdés néhány fontos vonatkozásában.*

Üzenetében *Bulganyin* kijelenti: *a Szovjetunió kormánya halaszthatatlan kötelességének tekinti, hogy erőfeszítéseket tegyen az atomháború kitörése mindennemű lehetőségének megakadályozására.* Miután a szovjet miniszterelnök kifejezi reményét, hogy a Szovjetunió és Nagy-Britannia egymással békében élhetnek, javasolja az európai kollektív biztonsági rendszer létrehozását, minthogy nehéz lenne egy csapásra megszüntetni a hatalmak katonai csoportosulását. A Szovjetunió és Nagy-Britannia, valamint egy sor európai állam biztonsága érdekében a szovjet kormány hajlandó lenne újra megvitatni *Eden* volt angol miniszterelnök azon korábbi javaslatait, amelyek demilitarizált és korlátozott mértékben felfegyverzett európai övezetek felállítását indítványozzák.

Londoni körök véleménye szerint lehetséges, hogy *Macmillan* angol miniszterelnököt rövidesen meghívják a Szovjetunióba.

DULLES SAJTÓÉRTEKEZLETE. *Dulles* amerikai külügyminiszter keddi sajtóértekezletén több fontos kérdésben nyilvánította kormánya álláspontját. Beszélt arról, hogy az Egyesült Államok szerint a Szuezi-csatorna kérdését mielőbb a Biztonsági Tanács elé kell terjeszteni tájékoztatás céljából, jóllehet, még mindig várja a *Nasszerrel* tárgyaló kairói amerikai nagykövet újabb javaslatait e kérdésben.

Az amerikai külügyminiszter ezután felvetette egy négyhatalmi értekezlet tervét, hozzáfűzve, hogy azon az Egyesült Államok szívesen részt vesz, amennyiben a szovjet vezetők „hajlandók előrehaladni". Egy ilyen értekezlet összehívásának feltétele — *Dulles* szerint — az, hogy „mit hajlandó tenni Moszkva olyan kérdésekben, mint a leszerelés és Németország újraegyesítése". Arról azonban nem beszélt, hogy az Egyesült Államok mit kíván tenni e kérdések eredményes megvitatása érdekében.

Dulles azután „mélységes bizalmát" fejezte ki *Husszein* jordániai király iránt, akinek a helyzetét — úgymond — az Egyesült Államok meg akarja erősíteni, mivel a király — *Dulles* szerint — „hazája függetlenségének fenntartására" törekszik.

Végül a külügyminiszter a leszerelés kérdésével foglalkozott. A nukleáris kísérletek — amelyek betiltását véleménye szerint nehéz volna különválasztani az általános leszereléstől — az amerikai kormány rendelkezésére álló tudományos vélemények szerint „nem járnak olyan nagy kockázattal, ami indokolttá tenné más irányú, nagyobb kockázatok vállalását" (Dulles „nagyobb kockázat" alatt a nukleáris kísérletek beszüntetését értette). Bejelentette, hogy a leszerelési albizottságban az Egyesült Államok gondosan megfontolt lépésekkel további előrehaladás lehetőségével számol. „Sok függ attól — mondotta —, hogy milyen utasításokkal tér vissza Moszkvából *Zorin* szovjet delegátus".

A LESZERELÉS KÉRDÉSE. Nyilvánvaló, hogy nem is annyira *Zorin* szovjet, mint *Stassen* amerikai delegátuson múlik a továbbiakban, hogy a leszerelési albizottság tanácskozásain megállapodások születnek-e, miután a szovjet delegátus kifejtette már kormánya álláspontját. *Stassen* kedden visszautazott New Yorkból Londonba, megtagadva az őt interjuért rohamozó újságíróktól minden felvilágosítást.

A leszerelési albizottság ma délután az angol fővárosban tovább folytatja munkáját.

Joliot-Curie Nobel-díjas francia tudós — csatlakozva a 18 nyugatnémet tudós felhívásához — a világhoz intézett figyelmeztetésében leírta, milyen borzalmas hatást gyakorol az emberiség jelenére és jövőjére az atom- és hidrogénbomba-robbantások terméke. *„Ha nem szüntetik be a kísérleteket* — állapítja meg a híres francia tudós —, *az emberekben és a növekedésben lévő gyermekekben egészen bizonyosan olyan mennyiségű rádiósrontium halmozódik fel, hogy sok esetben csontrákot és fehérvérűséget okoz. A sugárzások veszélyeztetik a későbbi nemzedékeket is, és ez a veszély még a békeidőben is fennál* — állapította meg *Joliot-Curie* felhívásában.

A külpolitika hírei — röviden

Április 15. és 17. között megbeszélések folytak a Tuniszi Kommunista Párt és a Francia Kommunista Párt képviselői között. A kiadott közös közleményben a két párt elítélte az algériai gyarmati háborút és üdvözölte az Egyiptom elleni imperialista agresszió kudarcát, ami a világ békeszerető erőinek és a Szovjetunió, a Kínai Népköztársaság és a többi bandungi állam kezdeményezésének köszönhető. *A két párt küldöttsége aláhúzta a marxi—lenini elvek alapján álló kommunista világmozgalom egységének szükségességét és hangoztatta a Szovjetunió döntő szerepét.*

*

Amman (MTI). A Reuter jelenti: a jordániai kormány szóvivője hivatalosan cáfolta azokat az egyiptomi jelentéseket, amelyek szerint a *Khalidi*-kormány lemondott.

*

Párizs (MTI). A francia félhivatalos hírügynökség, az AFP különtudósítót küldött ki az algériai helyzet tanulmányozására. A tudósító első jelentése az algériai felkelők részére a határokon túlról érkező fegyverszállítmány kérdésével foglalkozik. A francia sajtó bő terjedelemben közli a félhivatalos tudósítást, amely szerint *Algéria tuniszi határán túl havonta mintegy 1000 fegyver kerül rejtett úton a felkelőkhöz.*

*

A japán külügyminisztérium *Kisi* miniszterelnök utasítására tervezetet dolgozott ki a japán—amerikai biztonsági szerződés módosítására. *E tervezet a többi között azt a kikötést tartalmazza, hogy az amerikai csapatok nem állomásoznának a tulajdonképpeni japán területén, hanem csak Okinava és Ogaszavara szigetén.*

Csak abban az esetben léphetnének Japán területére, ha az országot külső támadás éri és a japán kormány hivatalosan felkéri az amerikai erőket a közbelépésre. Belső zavargások vagy lázadások elfojtására nem lehet őket bevetni.

*

Berlin (MTI). A Német Szociáldemokrata Párt azt követelte, hogy a bonni szövetségi gyűlésben rendezzenek atomvitát; nyomban a parlament szünete utáni héten. *A kormánypártok először néhány héttel el szerették volna halasztani a számukra kellemetlen vitát, végül azonban a közvélemény nyomásának kénytelenek voltak engedni és hozzájárulni a szociáldemokrata követeléshez. Az atomvitát a bonni parlamentben május 3-án rendezik.* A vita során Strauss hadügyminiszter nyilatkozatot tesz.

*

Hivatalos egyiptomi forrásból közölték, hogy Barret *Mcgurnt*, a *New York Herald Tribune* tudósítóját kiutasították Egyiptomból, „mivel több alkalommal Egyiptomra káros, hamis jelentéseket közölt". *A tudósítóval kedden este közölték, hogy szerdán reggel el kell hagynia Egyiptomot. Mcgurnt szerdán repülőgéppel Rómába utazott.*

A KIS ANGYAL — az *Effel*-kiállításon

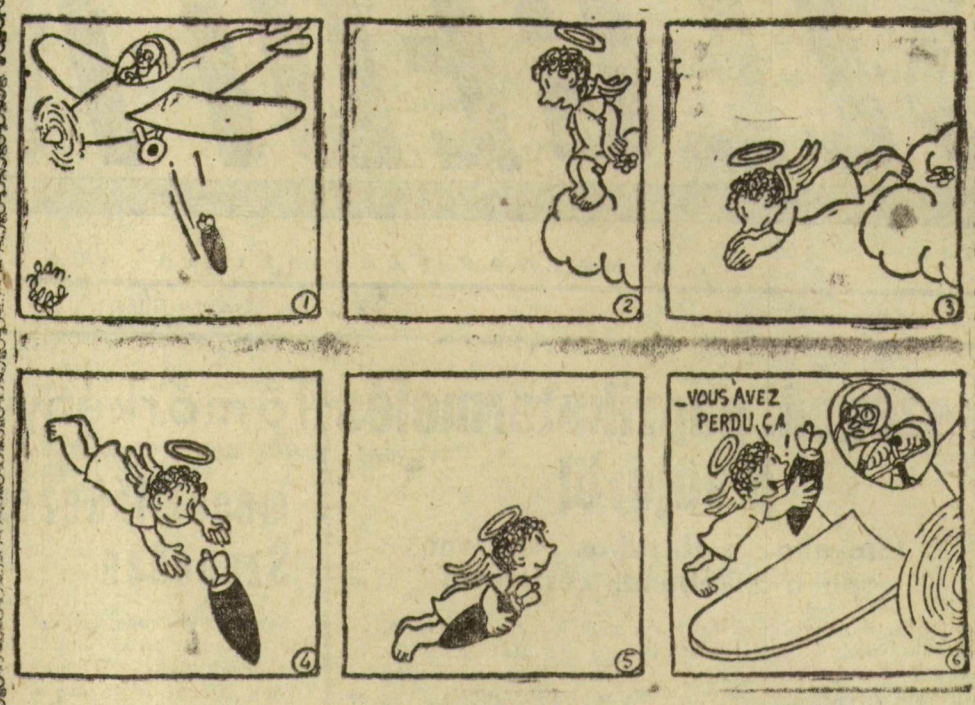

Szegeden még vasárnap estig a Horváth Mihály utcai képtárban megtekinthető Effel-kiállítás sok derűs percet szerzett a nagyszámú látogató közönségnek. A több sorozatból álló kiállítás egyik legbájosabb része „A kis angyal-sorozat, amely sziporkázó ötletekkel, szívmelegítő humanizmussal mutatja be egy kis angyal kalandjait. Ez a kis angyal egy földi halandó kisfiú életét, játékait irigyli meg, utána is csinál mindent, de a maga égi adottságaiban — s így mégiscsak angyal marad: segít mindenkin, a szegényasszony hideg tűzhelyébe napsugárnyalábot csempész, a repülőgépből kioldott bombát pedig elkapja és „Vous avez perdu ça!" (Ezt el tetszett veszíteni!) felkiáltással adja vissza a bombázónak.

Effel nemcsak ezzel a sorozattal, hanem egész művészetével, — amelynek egy jelentős mozaikja a lapunkban már ismertetett szegedi kiállítás — azt bizonyítja, hogy az élet szép, és rajtunk, embereken múlik, hogy ezt a szépet tartóssá tegyük.

Kisdós eső várható a keleti megyékben is

Az elmúlt napokban az ország különböző részein nagyobb mennyiségű csapadék hullott.

Az utóbbi napokban ismét a tiszántúli megyék kapták a legkevesebb csapadékot, ahol a hetek óta tartó szárazság következtében az ősziek, de különösen a tavasziak megsínylették az eső hiányát. A napokban lehullott csapadék is csak átmeneti segítséget nyújt ezekben a megyékben, s kívánatosak az újabb esők. A Meteorológiai Intézet közlése szerint kilátás van arra, hogy a kiadósabb esőzés rövidesen átterjed a keleti megyékre is.

Csütörtökön esetleg lottó-sorsolás a MEDOSZ-házban

A Sportfogadási és Lottó Igazgatóság a lottójáték esedékes — 8. heti — sorsolását április 25-én, csütörtökön este fél 9 órai kezdettel tartja a MEDOSZ színháztermében. A húzást ezúttal rövid ünnepélyes esemény előzi meg, amelyen átadják az első telitalálat nyereményét — mintegy 680 000 forintot — az eddig legszerencsésebb lottózónak, özvegy Ring Sándornénak.

Vezessünk óvatosabban!

Az országos rendőrfőkapitányság felhívása

Az elmúlt hetekben igen sok közlekedési baleset történt. Fővárosunkban márciusban 260 baleset volt és áprilisban már több olyan nap előfordult, amikor 15—20 balesethez kellett kivonulni. Emellett vidéki városainkban és országutainkon is számos baleset fordult elő.

Ezért saját és embertársaink érdekében figyelmeztetünk minden gépkocsivezetőt és motorkerékpárost, hogy vezessen óvatosabban. Törvényeink előírják a szabályos, a biztonságos vezetést — és megtartásuk esetleg súlyos következményeket hárít el.

Előadássorozat az MSZMP Központi Bizottsága agit. prop. osztálya rendezésében

Április 29-én megkezdődik az MSZMP Központi Bizottsága agit.-prop. osztályának előadássorozata. Az előadássorozaton aktuális ideológiai és politikai kérdésekről — az ellenforradalom marxista—leninista értékeléséről, a pártról, a proletárdiktatúráról, a proletár internacionalizmusról, a tervgazdálkodás problémáiról, a mezőgazdaság fejlődésének útjáról — a Központi Bizottság tagjai tartanak előadásokat.

Az első előadást április 29-én, hétfőn délután 5 órakor a néphadsereg központi tiszti házában (Váci utca 38.) Kállai Gyula elvtárs, az MSZMP Központi Bizottsága intéző bizottságának tagja tartja „A magyarországi ellenforradalom a marxizmus—leninizmus fényében" címmel. Az előadáson meghívóval lehet részt venni. A központi előadássorozat alapján hasonló előadásokat szerveznek az MSZMP megyei, városi és kerületi intéző bizottságai is.

J. HAŠEK: Svejk

(61)

— *A törökök igen jól tartják magukat* — felelte a főhadnagy, visszavezetve a vendéget az asztalhoz — *Hali bej, a török parlament elnöke és Ali bej megérkezett Bécsbe. A dardanellai török hadsereg főparancsnokává Liman von Sanders tábornagyot nevezték ki. Goltz pasa Konstantinápolyból Berlinbe utazott, és császárunk kitüntette Enver pasát, Usedon pasa altengernagyot és Dzsevad pasa tábornokot. Aránylag sok kitüntetés ilyen rövid idő alatt.*

Egy darabig némán ültek egymással szemben, végül a főhadnagy úr érezte, hogy meg kell törnie a kínos csendet a következő szavakkal:

— *Mikor érkezett, Wendler úr?*

— *Ma reggel.*

— *Végtelenül örvendek, hogy megtalált, és éppen itthon ért, mert délutánonként mindig a kaszárnyába megyek, és éjszaka is szolgálatban vagyok. Minthogy a lakás voltaképpen egész nap üres, módomban volt felajánlani a nagyságos asszonynak a vendégszeretetemet. Itt senki sem háborgatja prágai tartózkodása alatt. Régi ismerősök vagyunk, és így . . .*

A komlónagykereskerő köhintett:

— *Katy határozottan különös asszony, főhadnagy úr, fogadja kérem legőszintébb köszönetemet mindazért, amit érte megtett. Egyszerre csak eszébe jut, hogy ő Prágába utazik, se szó, se beszéd, mert állítólag az idegeit kell kúrálnia, én üzletileg úton vagyok, hazamegyek, és a ház üres. Katynak hült helye.*

Igyekezve lehetőleg nyugodt képet mutatni, ujjával megfenyegette az asszonyt, s kényszeredetten mosolyogva csak ennyit kérdezett tőle:

— *Azt hitted ugye, hogy ha én úton vagyok, akkor te is utazhatsz? Arra persze nem gondoltál . . .*

Lukás főhadnagy észrevette, hogy a beszélgetés kellemetlen irányba kezd fordulni, ezért ismét a térképhez vezette az intelligens komlónagykereskedőt, és ujjával néhány aláhúzott helyre mutatva, így szólt:

— *Elfelejtettem felhívni a figyelmét egy rendkívül érdekes körülményre. Itt van ez a hatalmas délnyugat felé hajló ív, ahol a hegyek csoportja egy nagy hídfőt képez. Erre irányul a szövetségesek offenzívája. Ha elvágjuk ezt a vasútvonalat, amely a hídfőt összeköti az ellenség fő védelmi vonalával, akkor meg kell szakadnia az összeköttetésnek a jobbszárny és a Visztula mentén felsorakozott északi hadsereg között. Világos, kérem?*

A komlónagykereskedő azt felelte, hogy előtte minden tökéletesen világos, majd visszatért a helyére, s mivel tapintatos ember volt és nem akarta, hogy a főhadnagy célzásnak vegye előbbi megjegyzését, így szólt:

— *A mi komlónk sok külföldi piacot elveszített a háború következtében. Komlónk számára elveszett Franciaország, Anglia, Oroszország és a Balkán. Olaszországba még szállítunk komlót, de tartok tőle, hogy Olaszország is belekeveredik a dologba. Na, de azután, ha majd győztünk, mi fogjuk diktálni az árakat.*

— *Olaszország szigorúan megőrzi a semlegességét* — vigasztalta a főhadnagy — *ez egészen . . .*

— *Akkor miért nem ismeri el, hogy a hármasszövetség, Ausztria—Magyarország és Németországhoz köti?* — robbant ki hirtelen a komlónagykereskedő, akinek egyszerre a fejébe szállt minden: a komló, a felesége, a háború.

— *Azt vártam, hogy Olaszország hadba vonul Franciaország és Szerbia ellen. Akkor máris vége volna a háborúnak. Nekem a raktárakban rohad a komlóm, a hazai kötések gyengék, az export egyenlő a nullával, és akkor Olaszország megőrzi a semlegességét. Mért újította meg velünk Olaszország még 1912-ben a hármasszövetséget? Hol van az olasz külügyminiszter, San Giuliano márki? Mit csinál ez az úr? Alszik, vagy mi? Tudja, mekkora évi forgalmat csináltam én a háború előtt, és mekkorát csinálok máma?*

— *Ne higgye, hogy nem követem az eseményeket* — folytatta, s dühöngő pillantást vetett a főhadnagyra, aki nyugodtan eregette a füstkarikákat, egyiket a másik után, egymáson keresztül. *Katy őnagysága rendkívüli érdeklődésétől kísérve — mért mentek vissza a németek a határra, amikor már Párizs alatt álltak? Miért folynak megint a Maas és a Mosel között kemény tüzérségi harcok? Tudja Ön, hogy Combresban és Woewreben, Marche mellett, leégett három sörgyár, amelyeknek évente több mint ötszáz zsák komlót szállítottam? És a Vogézekben is leégett a hartmannsweileri sörgyár, Mühlhausen mellett. Niederaspachban is a föld színével egyenlővé tették azt a hatalmas sörgyárat. Tessék, évi ezerkétszáz zsák komlóveszteség a cégem számára. A németek hatszor verekedtek a belgákkal a klosterhoeki sörgyárért, tessék, elveszett évi háromszázötven zsák komló.*

Nem bírta folytatni az izgatottságtól, felállt, odalépett a feleségéhez és azt mondta:

— *Katy, te most azonnal hazajössz velem. Öltözködj.*

— *Engem borzasztóan felizgatnak ezek az események* — mondta aztán bocsánatkérő hangon — *régebben tökéletesen nyugodt voltam.*

S mikor Katy kiment, hogy felöltözzön, a férj halkan így szólt a főhadnagyhoz:

— *Nem ez az első eset, hogy ilyesmit művel. Tavaly elutazott egy segédtanítóval, és csak Zágrábban találtam rá. Ebből az alkalomból mindjárt csináltam a Zágráb városi sörgyárral egy kötést hatszáz zsák komlóra.*

— *Haj, az egész Dél egy aranybánya volt. A mi komlónk lement egész Konstantinápolyig. Ma félig tönkre vagyunk téve. Ha még a kormány idehaza korlátozza a sörgyártást, megkaptuk a kegyelemdöfést.*

Elfogadta Lukás felkínált cigarettáját, rágyújtott és kétségbeesetten folytatta:

— *Egyedül Varsó évi kétezer-háromszázhetven zsák komlót rendelt. Ott a legnagyobb sörgyár az ágostonrendieké. Az utazójuk minden évben felkeresett. Bele kell őrülni. Még jó, hogy nincsenek gyerekeim.*

Ez a logikus következtetés, amely a varsói ágostonrendi sörgyár utazójának minden évi látogatásaiból eredt, egy kis halvány mosolyt csalt a főhadnagy ajkára, a komlónagykereskedő észrevette, s ezért tovább magyarázott:

— *A soproni és nagykanizsai magyar sörgyárak évi átlagban ezer zsák komlót rendeltek cégemtől az expor sörükhöz, amely egészen Alexandriáig eljutott. Ma a blokád miatt tartózkodnak mindennemű megrendeléstől. Harminc perccnttel olcsóbban kínálom nekik a komlót, és nem rendelnek egy zsákkal se. Pangás, mizéria, a csőd veszélye, és hozzá még a házi gondok.*

A komlónagykereskedő elhallgatott, s a csendet csak Katy őnagysága törte meg, útrakészen visszatérve:

— *Mi lesz a kofferjeimmel?*

— *Majd elhozatjuk, Katy* — mondta elégedetten a komlónagykereskedő, aki a végén még örült is, hogy botrányok és dühös jelenetek nélkül túljutott az egészen — legfőbb ideje, hogy elinduljunk, ha még vásárolni is akarsz egyet-mást. A vonat kettő húszkor indul.

(Folytatjuk.)

Az ellenforradalom a kisiparosok zömét megfosztotta volna eddigi kedvezményeiktől

Csongrád megye kisiparosai a párt és a kormány célkitűzéseinek támogatása mellett foglaltak állást szegedi gyűlésükön

Nagygyűlést tartottak kedden Szegeden a KIOSZ-székházban Csongrád megye kisiparosai. Az októberi ellenforradalmi események óta most találkoztak először. Gyűlésükön megjelentek az MSZMP megyei és városi képviselői, a KISZÖV vezetői.

A nagygyűlésen Laukó Márton, a KIOSZ megyei titkársága vezetőjének megnyitó szavai után Szemán József, a KIOSZ országos vezetőségének tagja, a magánkisipar időszerű kérdéseiről tartott tájékoztató beszámolót.

— Az októberi ellenforradalom hamis jelszavai — mondotta a többi között — sokakat félrevezettek, ennek ellenére elmondhatjuk, hogy **a legnehezebb időkben is nagy számmal voltak kisiparosok, akik megőrizték józanságukat, megtalálták a helyes utat.**

Beszéde további részében vázolta, milyen károkat okozott a sztrájk, a fosztogatás, a sok rongálás Magyarországon. Tájékoztatta a gyűlés részvevőit a KIOSZ-on belül kifejtett ellenforradalmi tevékenységről. Beszélt arról a jelentős segítségről is, amelyet a Szovjetunió, a szovjet nép nyújtott a magyar népnek.

— Ha az ellenforradalom felülkerekedik — mondotta Szemán elvtárs —, a kisiparosok egy szűk áruló rétege viszonylag jól élt volna, de a zömét az eddigi kedvezményektől is megfosztották volna.

Ezt ma már jól tudják kisiparosaink. Feltesszük tehát a kérdést, ki kivel tart. A munkanélküli életet szerető politikai szélkakasokkal vagy velünk? Aki velünk tart, az a nép szeretetét élvezi. De aki ellenünk van, az a nép kemény öklével találja magát szemben.

Ezután az anyagellátásban meglévő nehézségekről, majd a kisiparosoknak nyújtott igen jelentős kedvezményekről beszélt Szemán elvtárs.

— Újból kaphatnak például közületi munkát. Eddig már több millió forintos munkára jelentkeztek kisiparosaink.

Ma már alkalma nyílik a kisiparosságnak külföldre szállítani készítményeit. Országosan és együttesen

140 millió forintot tesznek ki azok a kedvezmények,

amelyeket a kiszorító jellegű jövedelmi adó eltörlésével, a 65 éven felüli kisiparosok adófizetésének elengedésével, az alkalmazotti különadó eltörlésével stb. biztosított pártunk és kormányunk a kisiparosságnak.

— Mi továbbra is a szocializmust építjük az MSZMP vezetésével, a Szovjetunió és a népi demokratikus országok segítségével — mondotta Szemán elvtárs, majd így fejezte be beszédét:

— A proletárdiktatúrától csak a nép ellenségeinek van félni valója. A becsületes dolgozóknak — beleérve a kisiparosokat is — nincs, mert azok részére demokráciát, szabad életet biztosít.

A KIOSZ szervezete érdekvédelmi szerv, de nem állhat szembe az egész nép érdekeivel. Csak ennek figyelembevételével tudunk jó munkát végezni.

A beszámoló után sok kisiparos szólalt fel. Többen arra kérték az MSZMP-t, hogy az eddiginél többet foglalkozzék a kisiparosokkal. Így könnyebben meg tudják győzni azokat a kisiparosokat is a helyes útról, akik még nem látnak tisztán. Volt, aki az iparjogosítvány kiadását javasolta, hogy tegyék függővé a mestervizsgától. Csak így alakul majd ki olyan iparostársadalom, amely méltó lesz a mester névre.

Smuta Károly szőregi kisiparos a kontárok garázdálkodása ellen szólalt fel. Elmondotta, hogy több szövetkezeti dolgozó és gyári munkás, volt kisiparos kontárkodással foglalkozik, amikor hazatér otthonába. Feltétlenül fel kell számolni ezt a tűrhetetlen helyzetet — mondotta. Többen az anyaghiányról, mások a segédtartás megkönnyítéséről szólottak.

A hozzászólásokban kisiparosaink hitet tettek pártunk, s a kormány mellett.

Elmondották, készek segíteni a párt és a kormány célkitűzéseinek megvalósulását.

A volt MDP-tagok átigazolása

öt nap múlva, május elsején befejeződik az MSZMP Központi Bizottsága határozata szerint. Ezért írunk most újból erről a fontos kérdésről. A hátralévő kevés idő alatt az alapszervezeteknek módot és lehetőséget kell találniok, hogy a becsületes volt MDP-tagokkal — különösképpen a munkásokkal — kapcsolatot teremtsenek. Nem feledhetjük sohasem, hogy a párt legfőbb jellemzője: elsősorban a munkásosztály pártja. Ennek a párt összetételc arányában is meg kell mutatkoznia.

Találja meg helyét az MSZMP-ben minden olyan volt MDP-tag, aki jellemével, magatartásával, helytállásával a kommunisták soraiba kerülhet. Az átigazolásokhoz szabvány, recept nem adható. Mindenesetre alapos mérlegelés szükséges és az a fő, hogy csak olyan emberek kapjanak tagsági könyvet, akik megfelelnek a kommunistákkal szemben támasztott követelményeknek.

A párt felé most valóságos ostrom kezdődött Szegeden is és nagy csoportok kérik átigazolásukat. Maga ez a tény is körültekintésre és figyelemre int. Szüntelenül védjük a párt tisztaságát, őrködjünk élcsapat jellegére. A tömeges átigazolási kérelem, a kevés idő nem lehet mentség a felületes, elnagyolt munkára. Minden esetben felelősséggel, körültekintéssel kell határozni — opportunizmus és szektarianizmus nélkül.

A volt MDP-tagokkal való ismételt beszélgetés elsősorban a nagyüzemben alapvető. Nem zárhatjuk be a párt kapuját a becsületes munkások előtt azért, mert októberben az ellenforradalmárok és szekértolóik leplezett, hangzatos szólamai, s a zűrzavar közben még nem látták, hogy kinek van igaza és hallgattak akkor. Közeledjenek tehát az alapszervezetek ezekhez az emberekhez és segítsék az arra érdemeseket a párthoz vezető úton az első lépés megtételében. Sajnos, az átigazolásoknál néhány gyárban — például az Újszegedi Kender-Lenszövőben, a Szegedi Kenderfonógyárban — tapasztalható elmaradás. Elvtelen és káros, hogy némely üzemben a munkások átigazolásánál nagyobb követelményt támasztanak, mint a tisztviselőknél. A kerületi pártszervezeteknek is mód kínálkozik még arra, hogy felkeressék azokat a dolgozó parasztokat, akik az MDP-nek tagjai voltak. Szegeden igen kevés a pártban a dolgozó parasztok aránya, és ez sem kerülheti el figyelmünket.

A volt MDP-tagok átigazolása csak abban az alapszervezetben történhet, ahová az ellenforradalmi események előtt tartoztak. A volt MDP-ből fegyelmi úton kizártak felvételét az illetékes pártszervezet javasolja, de az a pártszerv dönt, amely a kizárást foganatosította. Azok, akiket az 1948/49-es felülvizsgálat alkalmával töröltek a pártból, csak új tagként vehetők most fel.

Végezzünk körültekintő és lelkiismeretes munkát az átigazolásoknál, hogy a szó valódi értelmében erősítsük a pártot!

Együtt a KISZ-titkárok...

Háromnapos megbeszélésen vesznek részt a szegedi KISZ-szervezetek vezetői

A KISZ Városi Szervező Bizottsága a szegedi kommunista fiatalok alapszervezeteinek titkárai részére tegnaptól kezdődően háromnapos vitát rendez. Az első napon *Kuczik* István egyetemi tanársegéd, a KISZ szervező bizottságának tagja, mintegy 60 ifjú kommunista előtt „Időszerű belpolitikai kérdések" címmel tartott előadást, amelyet vita követett. Közös ebéd után gépkocsival kirándultak Fehértóra, megtekintették a híres rezervátumot és kellemes szórakozással töltötték a délutánt.

Ma, csütörtökön délelőtt Sipos Géza, a KISZ Városi Szervező Bizottságának titkára tart előadást „A KISZ jellege és célkitűzései, fontosabb szervezeti elvei" címmel. Az előadást vita követi. Délután filmvetítéssel egybekötve az ellenforradalomról, eseményeiről *ifj. Komócsin* Mihály, az MSZMP Városi Intéző Bizottságának titkára tart előadást.

Holnap, pénteken a KISZ Városi Szervező Bizottsága és a KISZ alapszervezeteinek eddigi munkájáról, programjáról, a május elseji felkészülésről, a VIT előkészületeiről, sport- és kulturális kérdésekről tart tájékoztatót *Szabó* Lajos, a KISZ Városi Szervező Bizottságának tagja. Ezt is széleskörű vita követi, majd délután irodalmi ankéton vesznek részt a fiatalok: *Dér* Endre, József Attila-díjas íróval az „Első próba" című regényét beszélik meg. Ezt követően a vita résztvevői közösen megtekintik a várostörténeti múzeumot és Jean Effel karikatura kiállítását.

A háromnapos program holnap klubesttel ér véget. A szegedi KISZ-titkárok idősebb kommunista elvtársakkal és a városunkban tartózkodó szovjet katonákkal találkoznak.

Megtisztult a Szőrme- és Bőrruhaüzem munkástanácsa

A Szegedi Néplap korábban cikket közölt a Szőrme- és Bőrruhakészítő Üzem munkástanácsának összetételéről és megállapította, hogy a munkástanácsban sokan visszamaradtak olyanok, akik az ellenforradalom ideje alatt a munkáshatalom ellenségeinek szolgálatába szegődtek, majd a pártot és a forradalmi munkás-paraszt kormányt rágalmazták. Az üzem dolgozói elhatározták, hogy megtisztítják munkástanácsukat a lapunk által is inkriminált személyektől és az üzem vezető testületébe olyan becsületes munkásokat választanak, akik nem emeltek kezet a néphatalomra és élvezik az egész üzem bizalmát. A tegnap délután lezajlott munkástanácsválasztáson az elhatározást valóra váltották: 12 köztiszteletben álló, a néphatalomhoz hű, becsületes munkásra bízták a vállalat életének irányítását. Az új munkástanácsban több kommunista dolgozó kapott helyet, ami jelzi, hogy a munkások nagyra becsülik azt az erőfeszítést, amit a kommunisták a néphatalom megvédéséért és országunk gazdasági életének helyrehozásáért fejtettek ki.

Hogy mennyire felismerték a vállalat munkásai az ellenforradalom szószólóinak céljait és tevékenységük veszélyességét, arra a választás adatai adnak bizonyítékot. Akik ugyanis az ellenforradalom idején kompromittálták magukat, alig kapnak néhány szavazatot.

Az újjáválasztott munkástanácsot bizonyára támogatni is fogják tevékenységében a választók, hiszen bizalommal szavaztak rájuk.

Hangverseny Bachtól Bartókig

Kutrucz Éva és Lajos Judit, a szegedi Zeneművészeti Szakiskola tanárai szombaton este 7 órai kezdettel a Konzervatóriumban igényes és távoli korokat felölelő műsorszámokból összeállított hangversenyt adnak.

Kutrucz Évától (ének), aki évek óta értékes és termékeny pedagógiai munkásságot fejt ki, — már számos nagysikerű dalestet hallottunk. Művészetét a rádióból is ismerjük. Ezúttal Bach 56. kantátájából énekel részletet és Brahms-dalokat ad elő. Bachnak ez a grandiózus szólókantátája az örökértékű dalénekesnő, Basilides Mária halála óta alig hangzott el az országban.

Az obligát oboaszólót Meszlényi László, a Szegedi Nemzeti Színház művésze játssza.

Lajos Judit (zongora), kultúrált előadóművészetét, elmélyültségét és virtuozitását már a budapesti és a vidéki hangversenyéletből jól ismerjük. Szombati estjén Beethoven, Debussy és Bartók művei szerepelnek. Liszt Ferenc kompozíciói közül pedig a Szent Ferenc a hullámokon című legendát adja elő, mellyel az elmúlt évek során Liszt-díjat nyert:

Beethoven E-dur szonátája, op. 109. egyike az úgynevezett 5 utolsó szonátának, amelyben sokan méltán látják a beethoveni életmű csúcspontját. Zenei igényessége miatt igen szórványosan kerül előadásra. Bartók első Román-tánca éppen ilyen ritkán hallható. Debussy Balladája, bizonyára először szólal meg Szegeden.

Nagy érdeklődéssel várjuk a zenetörténetileg érdekes és szépnek ígérkező hangversenyt.

Dr. Nagy István

Két replika — egy szájból

Az egyszeri októberi hazaffy nagy magyarkodó volt a lázas napokban. Mint a többi hordószónok, hazafiúi vénájának minden tüzével replikázott a magyarságról, a kis nemzet nagy történelmi múltjáról, nagyra hivatottságáról, a nemzeti önérzetről és becsületről. Két-három Kossuth-címert döngetett lelkesedéstől dagadó mellkasán.

— Egy nemzetnél sem vagyunk szegényebbek és alábbvalók! Mutassuk meg a világnak, hogy a magyar nem közönséges nép, hogy minden viharban áll a talpán — kezdte az invokációt. Majd következett a tulajdonképpeni mondanivaló.

— Fegyvert, magyarok, testvéreim, fegyvert ragadni!

S azután elfeledkezve a nagy melldöngetésről, meglapult.

De most ismét eljött. Igaz, nem a pódiumról fröcsög, csak itt-ott, bor mellett, dohányzóban, gépek mögött. Elfelejtette volna a nagy szónoklatok idejét? Egészen mást fecseg. Azt mondja, hogy...

— Minek törjük magunkat? A népi demokráciák úgyse hagynak bennünket pácban. Liszt kell? Lisztet adnak. Jön a 750 millió rubeles kölcsön, az egymilliárd rubeles áruhitel, aztán a sok-sok segély Kínából, Romániából, Csehszlovákiából... Az üzletek tömve vannak szovjet meg német árukkal. Nem kell megszakadni, oktalan a nagy igyekezet.

Lám, akkor nagyrahivatottságról beszélt, most a szegény rokon szerepét szánja a nemzetnek.

Ja, igen, más a szituáció...

Május 1 alkalmával

emléktáblát helyeznek a régi szegedi Munkásotthonra

Ma is látható Szegeden, a Hétvezér utca 9. számú kétemeletes épület homlokzatán a felírás: „Munkásotthon". Régi harcos idők emlékét őrzi a ház, amelyet a szegedi szervezett munkásság 1926-ban vásárolt. *A szakszervezetekbe tömörült dolgozók sovány keresetükből adták össze a pénzt, hogy legyen egy hely, ahol találkozhatnak és szószólói lehetnek jogos követeléseiknek, a kapitalista rendszer megdöntéséért folyó szocialista harcuknak.* Itt találkoztak esténként a vasasok, az építőmunkások, a fások, a bőrösök, a textilesek, a földmunkások, a szakszervezetbe tömörült magán- és kereskedelmi alkalmazottak, borbélyok, fodrászok, vegyipari dolgozók és más szakmabeliek. Később itt kapott helyiséget a Szociáldemokrata Párt. A nagy múlttal rendelkező *Általános Munkás Dalegylet az egyik emeleti teremben tartotta rendszeresen próbáit. Ugyanitt találkoztak a Munkás Testedző Egyesület tagjai, a szegedi természetbarátok, itt üléseztek a Nőbizottság, a Gyermekbarát Egyesület vezetői. Az udvari épület emeletén éveken át nagy sikerrel szerepeltek a „Munkásszínpad" tagjai, a szocialista kultúra régi szegedi úttörői.*

A több mint három évtizedes múltra visszatekintő Munkásotthonban a felszabadulásig folyt szervezeti élet. Emlékét az idei május 1. alkalmával méltóképpen megörökítik. *A munkásünnep előestéjén, április 30-án délután 6 órakor az épület falába emléktáblát helyeznek el a szegedi munkások.* A tábla leleplezésének ünnepségén *Csúri* Mihály elvtárs, — régi szegedi építőmunkás — a harmadik kerületi tanács elnöke mond beszédet, amelyben részleteiben méltatja a munkásotthon életének történetét.

Egészségügyi ankét Szegeden

Az elmúlt héten ankétot rendezett az I. kerületi tanács egészségügyi és szociálpolitikai állandóbizottsága. Dr. Nagy László főorvos a tüdőszűrővizsgálatok fontosságáról beszélt, majd részletesen megbeszélték a jelentős munka, a tüdőszűrés előkészületeit. Az I. kerületben — a II. és a III. kerülethez hasonlóan — júniusban általános tüdőszűrés lesz. Az előkészítő munkában — a kerület lakóinak összeírásában — nagy feladatot vállalt magára a Hazafias Népfront nőtanácsa és a Vöröskereszt.

Éljen a szocialista tábor egysége, szabadságunk és függetlenségünk biztosítéka!

(Az MSZMP május 1-i jelszavaiból)

VAN MÁR ÉS LESZ IS elég sör Szegeden

NAPI 40 HEKTOLITERT FEJTENEK ÜVEGEKBE

Minden más hír ellenére van „folyékony kenyér", van sör Szegeden, s a munkásosztály nagy ünnepén, május elsején is elegendő mennyiségben áll majd a fogyasztók részére. Legalábbis erről győződtünk meg a Kőbányai Sör- és Malátagyár szegedi kirendeltségének telepén ahol korábban nagy panaszok hangzottak el, mert hol az üveg, hol pedig a dugaszolásra használ koronadugó fogyott el egyik napról a másikra. Most mindkettőből van elegendő, sőt, ami a legfontosabb, sör is van, csak győzzék lefejteni.

A tavalyi esztendő áprilisához mérve például

ebben a hónapban 300 hektóval több sör kerül fogyasztásra Szegeden és a környező járás területén.

Kereken 5500 hektoliter, amelyből naponta 40 hektót fejtenek le közel háromezer üvegbe. Ez a mennyiség mindennap kifut a telepről, „másnapos" sör soha nem marad bent, hiszen olyan kelendő és keresett „cikk" a folyékony kenyér, mint mondjuk, a szép fehér „buci", amit pillanatok alatt elkapkodnak az üzletekből.

Ha a sört ennyire nem is kapkodják, minden esetre „fogyó áruvá" nőtte ki magát az utóbbi esztendőkben.

A megnövekedett igényeket igyekszik kielégíteni a szegedi telep

is, jóllehet, a sörivók panaszai egyenes arányban növekednek a várható és közelgő tavaszi-nyári hónapok felmelegedésével. Mindezt figyelembe véve

ebben a hónapban már megkezdi a szegedi telep a hordós sörök hűtését is

— biztos, ami biztos —, nehogy a nagy melegben árpává növekedjék ismét, mert a velejáró aratás, cséplés, erjesztés, s az ismételt palackozás nagyon megvárakoztatná a sörivókat.

Summa summarum: sör van, s május elsején — de addig is — nagy korsókkal koccinthatunk.

A fröccs, málna és egyéb szörpök kedvelőinek pedig annyit:

az Anna Gyógyvíz- és Szikvízüzem ezer kilogramm szénsavval, s nagy mennyiségű tartalék üveggel készül május elsejére,

(l—)

Naponta több ezer üvegbe fejti kisebb-nagyobb hordókból a sört Nagymihály József palackfejtő. Nem is veszélytelen foglalkozás ez: egyes légbuborékos üvegek könnyen szilánkokká robbannak. Ezért van Nagymihály csuklóján érvédő. A védőszemüveget pedig biztosan csak a fényképezés idejére viseli a homlokán...

(Siflis felvételei)

Panaszra semmi ok: indul a 130-as kocsi sör-rakománya amely bizonyára nem szorul már sörtelepi és vendéglői hűtésre, mivel a sörivók egyelőre hűtés nélkül is szivesen fogyasztják.

SPORT

Tizenkét meccs — tizenkét tipp

A »Szegedi Néplap« totó-tanácsadója

1. Ferencváros—Vasas NB I. Hagyományos nagy „rangadónak" számít kettőjük találkozója. Az az érzésünk, hogy a Ferencváros legalább az egyik pontot megszerzi. Tipp: x, 1, 2.

2. Újpesti Dózsa—MTK, NB I. Az MTK összehasonlíthatatlanul jobban áll, mint az Újpest. Ez valószínűleg az eredményen is meglátszik majd. Tip: 2.

3. Szombathely—Dorog, NB I. Mindkét csapat igen gyenge formában van. Kettőjük találkozóján valószínűleg a hazai pálya előnye lesz a döntő. Tipp: 1, x.

4. Pécs-Baranya—Salgótarján, NB I. A Salgótarján jobb felkészültségét és nagyobb tudását még a pályaelőny is aligha egyenlítheti ki. Tipp: 2, x.

5. Tatabánya—Csepel, NB I. A Tatabánya idén még nem szenvedett vereséget, a Csepel viszont jól szerepel vidéken is. Legvalószínűbbnek a döntetlen látszik. Tipp: x, 1.

6. Nagybátony—Törekvés, NB II. A Törekvés még nagyon harcban van az NB I-be jutásért. A gyenge Nagybátonynak nem sok esélye van ellene. Tipp: 2.

7. Eger—Spartakusz, NB II. Az Eger már nem kerülheti el a kiesést. Az egyre javuló Spartakusz valószínűleg még Egerben is megszerzi mindkét pontot. Tipp: 2.

8. Debrecen—Miskolc. NB II. A Miskolc van jobb formában, ennek ellenére Debrecenben aligha sikerül egyetlen pontot is megszereznie. Tipp: 1.

9. Fiorentina—Internazionale, olasz bajnokság, Az otthon különösen jó erőt képviselő Fiorentinát aligha éri meglepetés ezen a mérkőzésen. Tipp: 1.

10. Juventus—Napoli, olasz bajnokság. Bár a Juventus erősen visszaesett, otthonában valószínűleg megszerzi legalább az egyik pontot. Tipp: x, 1.

11. Milan—Sampdoria, olasz bajnokság. A Milan egy ponttal vezet a bajnokságban. Pontvesztése első helyének elvesztésével járhat. Tipp: 1.

12. Triestina—Lazio, olasz bajnokság. A jó formában lévő Lazio győzelme nem keltene különösebb meglepetést még a Triestina otthonában sem. Tipp: x, 2.

A pótmérkőzéseken az elöl álló csapatok győzelme áll az előtérben.

Barátságos mérkőzés

Szeged. VSE — Pécsi VSK 0:0

Mintegy másfélezer néző gyűlt egybe a Kossuth Lajos sugárúti sporttelepen, hogy tanúja legyen az NB II-es Pécsi VSK szegedi vendégszereplésének. A mérkőzésre a két csapat az alábbi összeállításban állt ki:

SZVSE: Uhrin — Juhász, Veres II., Vincze — Kasuba, Laczi — Horváth, (Gyimesi), Tóth, Becker, Frank, Majzik.

PVSK: Hámori — Lendvai, Mohácsi, Szegedi (Tamási) — Tura, Hernádi — Nyári (Vincze), Göncz (Győri), — Hámori II., Kakuszi, Károlyi.

A mérkőzés legnagyobb részében a hazai csapat támadott, gólképtelen csatársora azonban egyetlen alkalommal sem tudta áttörni a jólzáró pécsi védelmet. Hasonló volt a helyzet a másik oldalon is, ahol viszont a hazai védelem hárította el rendre a megújuló pécsi támadásokat. Jó: Uhrin, Juhász, Veres II., Vincze, illetve Lendvai, Mohácsi, Szegedi, Tamási.

A Szegedi Textiles Club hírei

Az SZTC asztaliteniszezői szerepeltek a legjobban a három napig tartó asztalitenisz Magyar Bajnokságban. A Nagy I.—Megadja páros az ötödik, a Vikor—Bodó páros pedig a kilencedik helyen végzett.

*

Az SZTC NB II-ben szereplő női kézilabda csapata a Bp. Konzervgyár együttesétől 8:2 arányú vereséget szenvedett.

*

Jelentősen megerősödött a Textilesek sakk-szakosztálya, mivel a Szegedi Jutaárugyár és az Újszegedi Textiles sakkozói a jövőben az SZTC-ben szerepelnek. A szakosztály vezetője B. Kovács Emília, segítőtársai Juhász András és Petrina Sándor.

Röviden...

1957. április 25, csütörtök

MOZI

Szabadság: Háromnegyed 6 és 8 órakor: **Teil Vilmos.** — Olasz film (április 26-ig). Április 27—28-ig: **Vörös és fekete.** — I. rész. 29—30-ig: **Vörös és fekete.** — II. rész. Francia film.

Vörös Csillag: Háromnegyed 6 és 8 órakor: **306-os ügy.** — Szovjet film. Kísérő műsor: **Csupa napfény a szívem...** (Yves Montand) (május 1-ig).

Fáklya Háromnegyed 6 és 8 órakor: **Törvényenkívüli lovag.** — Francia film. (Csak 16 éven felülieknek!) (április 28-ig).

„IGY TÖRTÉNT" címmel mától kezdve kísérő műsorként mutatja be a Szabadság és a Vörös Csillag-mozi az októberi ellenforradalmi eseményekről készült dokumentum-filmet.

POSTÁS MOZI

5 és 7 órai kezdettel: **Éjszaka a Mont Blancon.** Osztrák film.

ÉPITŐK MŰVELŐDÉSI OTTHONA

Hűtlen asszonyok. Magyarul beszélő olasz film. Kísérő műsor: **Szánkó.** Móra Ferenc elbeszélése. Előadások kezdete 5 és 7 órakor.

NEMZETI SZINHÁZ

Este 7 órakor: **Veszélyes forduló.** — Petőfi bérlet.

MUZEUM

Fehértó élővilága, Móra Ferenc emlékkiállítás, Szeged környéki viselet száz éve, Szeged és a magyar irodalom 1848 — napjainkig (Roosewelt tér), Európai festészet a XVIII. században, A magyar festészet utolsó százötven éve. Szeged képzőművészete. (Múzeumi Képtár. Horváth Mihály u. 5.). Nyitva hétfő kivételével mindennap de. 10—este 18 óráig.

KÖNYVTÁRAK

Somogyi Könyvtár

Könyvkölcsönzés: Hétköznapokon 12—17.30 óráig.

Olvasóterem nyitva hétköznapokon 11—19 óráig.

Ifjúsági Könyvtár (Dózsa Gy. u. 18/a) kölcsönzési rendje: Hétfőn, kedden, csütörtökön és pénteken 14—17 óráig, szerdán és szombaton 11—15 óráig.

A fiókkönyvtárak a szokott helyen és időben folytatják kölcsönzési munkájukat.

Olvasóterem: Hétköznaponként 11—19 óráig. Központi kölcsönzés hétköznaponként 11—17 óráig.

Egyetemi Könyvtár

Kölcsönzés: Hétfőn 14 órától 17.45 óráig, keddtől péntekig 12 órától 17.45 óráig, szombaton 10 órától 12.45 óráig.

Olvasóterem nyitva hétfőn 14-től 19.45-ig, keddtől szombatig 10-től 19.45-ig és vasárnap 9-től 12.45-ig.

A Juhász Gyula Művelődési Otthon könyvtára péntek kivételével mindennap délután 1-től 6 óráig kölcsönöz.

ÁLLATORVOSI INSPEKCIÓS SZOLGÁLAT

Szeged város területén

Április 20-tól 27-ig este 6-tól reggel 6 óráig (vasárnap nappal is) elsősegély és nehézellés esetére inspekciós dr. Rosti Ince állami állatorvos. Lakása: Gogol u. 6. Telefon: 36-48. Az állatorvos kiszállításáról a hívó fél köteles gondoskodni.

SZAKSZERVEZETI TANÁCSADÓ SZOLGÁLAT

A Szabad Szakszervezetek Csongrád megyei Szövetsége tanácsadó szolgálatán ma Ökrös János fogadja a dolgozókat, délután 17—20 óráig, a Szakszervezeti Székházban (Tolbuchin sugárút 14.).

NYILT TÉR*

Feleségemért, Halál Máriáért semmiféle felelősséget nem vállalok.

Csikós József
Öszeszék 291.

* E rovatban közöltekért sem a szerkesztőség, sem a kiadóhivatal felelősséget nem vállal.

FELHŐS, ENYHE IDŐ

Várható időjárás csütörtökön estig: felhős idő, kevesebb helyen eső, helyenkint zivatar. Mérsékelt, helyenkint élénkebb északi szél, a nappali hőmérséklet nyugaton kissé emelkedik, máshol alig változik.

Várható legmagasabb nappali hőmérséklet csütörtökön: általában 14—17 fok között.

x Móra Ferenc Művelődési Otthon Vezetősége, Munkácsy u. 6. (Felsőváros) fiatal vendégei közös kívánságára a vasárnapi táncdélutánján kívül szombat este 8—12-ig, vasárnap délután 5—9-ig táncestélyt, illetve táncdélutánt rendez a Műv. Otthon nagytermében. Négytagú legmodernebb tánczenekar közreműködése minden táncos rendezvényen. Uj és régi fiatal dolgozó- és diákvendégeket szeretettel vár a Vezetőség. Ugyancsak a Művelődési Otthon által 26-án induló új kezdő tánctanfolyamra még jelentkezni lehet mindennap a Művelődési Otthon irodájában.

— A szegedi pártaktíva-értekezletről szóló tegnapi tudósításunkban elírás folytán azt közöltük, hogy ifj. Komócsin Mihály elvtárs, az MSZMP városi intéző bizottságának elnöke. Helyesen: Ifj. Komócsin elvtárs, a városi intéző bizottság titkára.

x Tavaszi kalászosokból, árpából és zabból a szegedi termelőszövetkezetek és az egyénileg dolgozó parasztok többet vetettek ebben az esztendőben, mint tavaly. A vetések nagyobbrészben jól sikerültek, bár a márciusi fagyok némileg visszavetették fejlődésükben a fiatal növényeket. A tavaszi esőzések azonban kedvezően hatottak rájuk.

— KISÉRLETI CÉLRA a Földművelésügyi Minisztérium a városi tanács mezőgazdasági osztálya kezdeményezésére a „Felszabadulás" és a „Táncsics" Termelőszövetkezetnél 10—10 katasztrális holdon Amerikából származó hybrid kukoricát vetett el. A munkák és az eredmények jegyzését rendszeresen végzik és ellenőrzik.

— A szegedi termelőszövetkezetek 52 katasztrális holdon, a termelőszövetkezeti csoportok pedig 121 katasztrális holdon termelnek az idén fűszerpaprikát. A melegágyi palántákat fagykár eddig nem érte.

— Elgázolta tegnap délben a Szabadkai úton egy tehergépkocsi Bálint Imre 66 éves domaszéki földművest. Bálint azonnal belehalt sérüléseibe. A gázolás körülményeinek kivizsgálását a hatóság azonnal megkezdte.

— Ittas állapotban égő cigarettát helyezett ágya szélére Puskás Balázs, Zákányszék I. kerület 30. szám alatti, 58 éves lakos. Az erősen ittas ember az ágy szélén elszundított, miközben a cigaretta meggyújtotta az ágynemút, majd a szalmazsákot. A közelében nem tartózkodott senki, aki idejében jelenthette volna a lassú égésű tüzet, s így az erős füstben megfulladt Puskás Balázs. A szobatűz — mivel nem kapott tüzet tápláló oxigént —, mire a tűzoltók kiértek, önmagától elaludt.

— KÉPKIÁLLITÁST rendez május 12-én a Móra Ferenc Múzeum kupolacsarnokában Vincze András szegedi festőművész. A művésznek ez a negyedik önálló kiállítása, amelynek anyagát a Magyar Népköztársaság Képzőművészeti Alap lektorátusa állította össze 53 műből. Festmények, grafikai munkák és monotypiák láthatók majd az érdekesnek ígérkező kiállításon.

— Mesedélelőtt lesz április 28-án, vasárnap délelőtt 10 órakor a Pedagógus Szakszervezet városi bizottságának klubhelyiségében, Április 4 útja 1. (Hősök kapuja). Utána diafilmvetítés. A belépés díjtalan.

— A „HAMAN KATÓ" (Mátyás téri) Általános Leányiskola újjáalakult úttörő csapata április 30-án, délután 6 órai kezdettel a Rákóczi utcai Vasutas Művelődési Otthonban műsoros délutánt rendez. „Csongor és Tünde" címmel énekkari, zene- és balettszámok kerülnek bemutatásra.

KÖNYVESPOLC

FRANCE, ANATOLE:

Bonnard Szilveszter vétke

Ezzel az első regényével Anatole France egy csapásra ismertté tette nevét hazájában és a Francia Akadémia nagydíjával megtette az első lépést a »halhatatlan írók« gyülekezete felé. Voltaképp saját szobatudósi létének lényegét sűrítette Bonnard Szilveszter kissé esetlen, bölcs és humanista alakjába és egész eddigi, poros fóliánsok és régi kódexek között szerzett élettapasztalata sűrűsödik le az élet valóságával minduntalan összeütköző öreg akadémikus gondolataival. A kétrészes regény első fejezetei Itáliában, a klasszikus művészetek hazájában játszódnak, ahol a gyönyörű műemlékeket csodáló Bonnard Szilveszter egy értékes kézirat után kutat, melyet végül is Párizsban talál meg. A második kötetben követi el voltaképpeni bűnét, ugyanis megszökteti hajdani szerelme leányát egy nevelőintézetből, ahol a szegény árvával embertelenül bánnak. A kisleány ébreszti fel öregedő szívében az élet utáni érdeklődést, a vágyat, hogy a békés természet ölén egy kis falusi házacskában élje le utolsó napjait. A nagy író művének minden lapja az emberiség, az élet megértő, humanista szeretetét sugározza.

SZEGEDI NÉPLAP
A Magyar Szocialista Munkáspárt szegedi lapja
Szerkeszti: a szerkesztő bizottság
Szerkesztőség: Szeged, Sztálin sétány 10.
Telefon: 35-35 és 30-03.
Éjszakai telefon: 35-06 és 34-38
Kiadóhivatal: Szeged, Klauzál tér 3.
Telefon: 31-16 és 35-00
Terjesztik a megyei postahivatal hírlaposztálya és a hírlapkézbesítő postahivatalok

Szegedi Nyomda Vállalat
Felelős vezető: Vincze György

Apróhirdetések

Politúros hálószobabútor igényesnek és 4+2 Orion rádió eladó. Rovóné, Vásárhelyi sgt. 77/b. 6273

Continentál táskaírógép eladó. Glücknél, Attila u. 16. Délután. 6268

Hőlgyfodrász előfűtéses gépet, szárítót, lemosótálat bérbe, illetve veszek. Londoni krt. 13. II. 3. 6251

Bőrtárca iratokkal találtatott. Igazolt tulajdonos átveheti: Beloiannisz tér 4., III. 2.

Eladó egy Pannónia motorkerékpár. Szeged, Béketelep, Rengei u. 8. szám. 6253

Állami szerv 2 takarítónőt (hivatalsegédet) felvesz állandó jellegű alkalmazásra 18—40 éves életkorig. Komoly, lelkiismeretes munkaerők jelentkezhetnek Széchenyi tér 4. Bírósági portánál. 6256

Pianinó eladó. Zrinyi u. 2. I. em. 2. csütörtökön és pénteken 3—6 óráig. 6257

Elhelyezkedne könyvelői és statisztikai képesítéssel rendelkező fiú. Ajánlatokat „19 éves" jeligére kiadóba. 6260

Kihúzhatós 12 személyes asztal, politúros, kisméretű íróasztal eladó. Ősz u. 33. 6263

Nagyméretű, márványlapos ebédlőkredenc és egy ingaóra eladó. Szentháromság u. 17. I. 5.

Férfi és női segédmunkásokat a rókusi temető felvesz. — Kossuth Lajos sgt. 47. szám.

SZEGEDI Paprikafeldolgozó Vállalat gyakorlott hasító és csipkedő munkavállalókat keres korlátolt számban azonnali belépésre. Őszi szezonra a munkásszerződtetéseket megkezdte a vállalat.

Gyakorlattal rendelkező lakatosokat és csőszerelőket felvesz az Ujszegedi Kender-Lenszövő Vállalat.

Kétszemélyes kajak eladó. Takaréktár u. 2. fidsz. 7.

Felsőruha és fehérnemű varrónőket felvesz. Minőségi Ruhajavító. Kígyó u. 1.

350-es IZS motor eladó, vagy Pannóniáért cserélhető, megegyezéssel. Ugyanott ebédlőasztal, 4 székkel, szelon, szőnyegek, pokrócok, mokett-terítő, szürke férfiöltöny, 44-es cipő, kis függönyök eladók. József Attila krt. 37. fidsz. 1. ajtó.

Fél ház kerttel eladó. Vaskapu u. 6. Hattyastelep. 6276

Idős nő vagy férfi teljes gondozását vállaljuk lakásért. — Fizetés megegyezés szerint. „Tisztviselő házaspár" jeligére Takaréktár utcai hirdetőbe.

Üres albérleti szobát keresek. Bécsi krt. 5. Tiszaváry.

Modern 120 cm konyhakredenc (festetlen) eladó. Sajka u. 11.

DKW 125-ös új motorkerékpár eladó. — Megtekinthető 17 óra után Tolbuchin sgt. 43. Juhász Gyula Diákotthon portásánál.

Kukoricaszár eladó. 80 fillér kévéje. Ujszeged, Bérkert u. 48.

Terménydarálást állandóan végzünk. — Heredarálás minden kedden. „Szabadság" Termelőszövetkezet darálója. Ujszeged, Bérkert u. 48.

Rizsdara, takarmányozásra és heredara állandóan kapható. Ujszeged, Bérkert u. 48.

Eladó Ujszegeden 500 n-öl gyümölcsös, házhely. Füri u. 45. Érd. Füri u. 74. alatt.

Kelmefestést, vegytisztítást mától 1-re még vállalok. Király, Dugonics tér 1. szőnyegüzletben.