VILÁG PROLETÁRJAI, EGYESÜLJETEK!

DÉL-MAGYARORSZÁG

A MAGYAR SZOCIALISTA MUNKASPART LAPJA

50. évfolyam, 224. szám — Ára: 50 fillér — Csütörtök, 1960. szept. 22.

Egyhangúlag szavazták meg az új ENSZ-tagállamok felvételét

Hruscsov elvtárs holnap mond beszédet a közgyűlésen

Üdvözlő levelek Kádár János elvtárshoz

Szerdán délután — magyarországi idő szerint — 16 óra 50 perckor megkezdődött az ENSZ-közgyűlés újabb ülése. *Ezen az ülésen megválasztják a közgyűlés 13 alelnökét, továbbá a közgyűlés hét bizottságának elnökeit. Ez egyúttal a közgyűlés általános ügyrendi bizottságának megválasztását is jelenti, mert az általános ügyrendi bizottság a közgyűlés elnökéből, alelnökeiből és a közgyűlés bizottságainak elnökeiből tevődik össze.* A bizottságok a továbbiakban összeállítják ügyrendjüket, majd tevékenységhez látnak.

Közvetlenül a szerdai ülés megnyitása után Boland közgyűlési elnök bejelentette, hogy *az alelnökök és bizottsági elnökök megválasztása előtt az új ENSZ-tagállamok* — a 13 afrikai ország és Ciprus — *képviselői szólalnak fel. A felszólalást Charles Okala, a Kameruni Köztársaság külügyminisztere nyitotta meg. Valamennyi felszólaló köszönetét fejezte ki a közgyűlésnek, hogy államának az ENSZ-be történő felvétele mellett szavazott.*

Az ülés lapzártakor még tart.

Páratlanul ünnepélyes közgyűlési megnyitó

Szerdai lapunkban röviden beszámoltunk az ENSZ-közgyűlés 15. ülésszaka megnyitásának első eseményeiről. Az ENSZ-palota közgyűléstermében, ahová csak a legszigorúbb igazoltatás után lehetett bejutni, 1500-nál több újságíró foglalta el a karzati helyeket.

Hruscsov szovjet miniszterelnök magyar idő szerint már este 8 óra előtt egy-két perccel elfoglalta helyét,

majd a jelenlévők nagy tapsa közepette szorított kezet Fidel Castro kubai miniszterelnökkel.

Belaunde perui delegátus, az előző, 14. ülésszak elnökének megnyitó szavai után titkos szavazással megválasztották a közgyűlés új ülésszakának elnökét. A szavazólapokat az elnök felhívására a küldöttségek egy tagja dobta be az elnöki emelvény melletti urnába.

A kubai és a szovjet küldöttség szavazócéduláját Fidel Castro, illetve Hruscsov személyesen tette az urnába.

A 80 érvényes szavazatból — amelyhez 41 volt szükséges egy delegátus megválasztásához — Boland, Irország küldötte 46 szavazatot kapott. Nosek csehszlovák delegátusra 25, Thors izlandi küldöttre pedig 9 delegáció szavazott.

Az elnök így Boland lett, aki keresetlen szavakkal köszönte meg az őt ért megtiszteltetést

s felhívta a küldötteket, hogy a közösség érdekeinek szem előtt tartásával hozzák meg döntéseiket.

Az új tagállamok egyhangú felvétele

Az elnökválasztás után került sor az új tagállamok felvételére, amellyel kapcsolatban *az elnök egyhangú szavazást kért,* mivel a Biztonsági Tanács is *egyhangúan* ajánlotta ezeket az országokat felvételre. *A Kameruni Köztársaság volt az első, egyhangúlag felvett állam, s az ENSZ protokollfőnöke helyére vezette a kameruni küldöttet.* A Togói Köztársaság felvétele után az elnök utalt a Mali Köztársaság küldöttjének kérésére, arra, hogy *a közgyűlés ne foglaljon állást és halassza későbbre a döntést, mivel a Mali Államszövetség felbomlott: a benne résztvevő Szenegál Köztársaság és Francia Szudán Köztársaság felvételéről később történik döntés.*

Simán megtörtént a Malgas Köztársaság (Madagaszkár) és a Szomáli Köztársaság felvétele is. *A Kongói Köztársaság ENSZ-tagságát is megszavazták, azonban az elnök szerint arról, hogy melyik kongói küldöttség foglalja el az országot megillető helyet, a mandátumvizsgáló bizottság dönt.* A továbbiakban még a következő országok felvételét szavazták meg: *Dahomey, Niger, Felső-Volta, Elefántcsontpart, Csád, a Francia Kongóból lett Kongói Köztársaság, Gabon, Közép-afrikai Köztársaság és a Ciprusi Köztársaság. Az ENSZ-nek a most felvett 14 országgal együtt 96 tagja van.*

Ezzel a közgyűlés első ülése véget ért.

Hajnalban is ülést tartott az ENSZ

Az új tagállamok felvétele után szünet következett, majd — magyar idő szerint — szerdán hajnali 1 óra 45 perckor újabb ülés kezdődött.

Két perccel az ülés kezdete előtt lépett a terembe Hruscsov és foglalta el a helyét.

A szovjet kormányfő pontossága magára vonta a

(Folytatás a 2. oldalon.)

Hruscsov a szovjet ENSZ-delegációval

(Markovits felv.)

Ma:

A cselekvés vezérfonala

Helyzetkép Kongóból

Mit hoz az új filharmóniai évad?

Szüret Pusztaszeren

A Felgyői Állami Gazdaság pusztaszeri üzemegységében már egy hete folyik a szüret. Igaz, még nem préselik a szőlőfürtöket — erre csak mintegy két hét múlva kerül sor —, azonban mindennap mázsaszámra szedik az izsáki sárfehért s Csehszlovákiába és Németországba küldik. Képünkön Varga Anna, Antal Katalin, Mészáros Piroska és Varga Eszter szedi a szőlőt. Az izsáki sárfehérből holdanként 37 mázsás termésre számítanak és a kövidinkával keverve készítenek majd belőle jó minőségű bort.

Több millió forintot költöttek a munkásellátás javítására a szegedi üzemekben

A munkások Szegeden sem támasztanak olyan igényeket, hogy egyszerre máról holnapra megoldják a munkásellátásban tapasztalható minden problémájukat lakóhelyükön és az üzemekben. A párt határozata alapján azonban számon tartják, mit tesznek a város és a gyárak vezetői élet- és munkakörülményeik javításáért. Örömmel állapítják meg, hogy egymásután nőnek ki a földből az új lakóházak a Marx tér környékén, az Oskola utcában, a Korányi rakparton, vagy Újszegeden.

A lakásviszonyok és az életkörülmények javítását szolgálja a lakóházak tatarozása, állagának megóvása, vagy felújítása is.

Csongrád megyében és Szegeden például az első fél évben 13,4 millió forintot, 68 százalékkal több pénzt fordítottak az állami tulajdonban lévő épületek állagának megóvására és karbantartására, tatarozására, mint az elmúlt év hasonló időszakában.

A lakásjavítási munkára fordított összeg 72 százaléka Szegeden használták fel. Ezen túl bővítették a gáz- és vízhálózatot.

Ismét több százal szaporodott a gáz- és vízellátásba bekapcsolt háztartások száma.

Még egészséges a munkás, addig általában nem gondol arra, hogy életkörülményeinek javításához hozzátartozik a kórházi és klinikai ellátás javítása is. Az év első hat hónapjában

a megyében és Szegeden az egészségügyi intézmények férőhelyei, ágyszáma meghaladták a 3800-at.

Mindez csak kis területe a munkásellátásnak, s ezekkel a kérdésekkel csak kevésbé foglalkoznak a dolgozók. Annál többet törődnek a munkásellátás üzemi problémáival. E téren is lényeges fejlődést értünk el az idén is. Mint ismeretes, vállalataink Szegeden többnyire még 1945 előtt létesültek. Ezek szociális és egészségügyi létesítményeit döntő részben a felszabadulás után hozták létre. A múlt mulasztásait pótolni, s a rohamosan fejlődő igényeket kielégíteni nagy feladatot jelentett.

Államunk évről évre nagy összegeket fordít a termelő munkakörülmények javítására, a dolgozók szociális és egészségügyi ellátottságának fokozására.

Az elmúlt évben megyénkben szociális juttatásként legnagyobb összeget,

7,4 millió forintot az üzemi étkeztetésre fordítottak vállalataink.

Kedvezményes üzemi étkeztetésben közel 9 ezer ember részesült, az összes dolgozók egyharmada. Néhány kisebb tanácsi vállalat kivételével Szegeden már valamennyi vállalatnál van üzemi étkeztetés. Csongrád megyében 15 minisztériumi és egy tanácsi vállalat rendelkezik saját kezelésű konyhával.

Jelentős összeget fordítanak üzemeink munkaruhajuttatásra is. A vállalati munkaruhák leltári értéke a múlt év végén 5 és fél millió forintot tett ki. Mintegy 200 ezer dolgozó kapott tisztálkodási szert 1959-ben és 5 és fél ezer fő kapott védőételt, illetve védőitalt.

Közel 3 millió forintot fordítottak a vállalati bölcsődék fenntartására, több mint 2 és fél milliót az óvodákra.

A bölcsődék és óvodák főként a nagyobb textil- és élelmiszerüzemekben működnek, ahol a dolgozók többsége nő.

Az állami iparban 26 vállalatnál foglalkoztatnak üzemi orvost. Több jelentős létszámú vállalatnak azonban, mint a Délrost, vagy a Csongrád megyei Téglagyári Egyesülés, nincs üzemi orvosa. Nehezíti itt a helybeli orvosi ellátás megszervezését az, hogy e két nagy vállalat sok kis telephellyel rendelkezik, szerte Csongrád megyében. Az állami iparban

a száz dolgozóra átlagosan jutó heti üzemorvosi órák száma 1,6,

a tanácsi iparban ennél kevesebb.

Az elmúlt év során is

tovább javult Csongrád megyében és Szegeden a munkásellátás,

de pártunk ezzel kapcsolatos határozata egyre nagyobb feladatok megoldását hárítja a városok és a vállalatok vezetőire.

Budapestre érkezett dr. Sabin, a világhírű amerikai tudós

Szerdán ötnapos látogatásra hazánkba érkezett dr. S. B. *Sabin, a világhírű amerikai tudós, a gyermekbénulás elleni védekezés új eljárásának megteremtője.*

Dr. S. B. Sabin Budapestre érkezése után nyilatkozott a Magyar Távirati Iroda munkatársának. A többi között *örömét fejezte ki,* hogy *Magyarországra jöhetett.* A továbbiakban beszámolt európai körútjának tapasztalatairól. Elmondotta, hogy útját Nyugat-Németországban kezdte. Ebben az országban súlyos gyermekbénulási járvány tört ki, bizonyítva, hogy a késlekedés felelőtlenség. Járt a Német Demokratikus Köztársaságban, ahol több mint ötmillió gyermek kapta meg a Sabin-vakcinát, s az elmúlt időszakban egyetlen megbetegedés sem fordult elő.

Csehszlovákiában három és fél millió gyermek védelméről gondoskodtak az új eljárással, s nagyon örvendetes, hogy sem augusztusban, sem eddig szeptemberben nem volt egyetlen megbetegedés sem.

Dr. Sabin befejezésül hangsúlyozta, kíváncsian *várja a találkozást a magyar szakemberekkel, s szeretne minél alaposabban megismerkedni módszereikkel és tapasztalataikkal.*

Kállai Gyula fogadta a Szovjetunió új nagykövetét

Kállai Gyula, a Minisztertanács első elnökhelyettese, az MSZMP Politikai Bizottságának tagja, szerdán délután bemutatkozó látogatáson fogadta V. I. *Usztyinovot,* a Szovjetunió magyarországi rendkívüli és meghatalmazott nagykövetét, akivel szívélyes, baráti beszélgetést folytatott.

Egyhangúlag szavazták meg az új ENSZ tagállamok felvételét

(Folytatás az 1. oldalról.)

sajtó munkatársainak figyelmét,
mert hiszen a küldöttek egyharmada ekkor még nem volt a teremben.

Az ülés első felszólalója Golda Meir asszony, izraeli külügyminiszter volt, majd

Novotny:

Az afrikai országok áldozatai nem voltak hiábavalóak

Novotny elnök az Albán Népköztársaság, a Belorusz SZSZK, a Bolgár Népköztársaság, a Csehszlovák Szocialista Köztársaság, a Magyar Népköztársaság, a Lengyel Népköztársaság, a Román Népköztársaság és az Ukrán SZSZK küldöttsége nevében üdvözölte a most felvett új tagállamokat.

— A hosszú éveken át vívott nemzeti szabadságharc — mondotta —, amelyben Afrika népei óriási áldozatokat hoztak, nem volt hiábavaló és győzelemmel végződött. Az új afrikai államok felvétele ebbe a szervezetbe megerősíti azt a tényt is, hogy

a nemzetközi fejlődést nem lehet feltartóztatni

és hiábavalóak azok a kísérletek, amelyek célja, hogy gyarmati járomban tartsák a népeket.

A szocialista országok népei mélységes rokonszenvvel kísérik Afrika és más kontinensek népeinek felszabadulási mozgalmát,
mert a múltban ők is hosszú évekig állhatatos harcot vívtak felszabadulásukért.

Novotny elnök biztosította az új államok képviselőit, hogy a szocialista országok hajlandók velük a legszintébb együttműködést kifejteni.

Ez hozzájárul az új államok gazdasági, kulturális és szociális fejlődéséhez.

Kiemelte, hogy a szocialista tábor országai máris jó viszonyt teremtettek Ázsia és Afrika több szabad országával.

Végetér az új közgyűlés első napja

Novotny elnök után Popovics jugoszláv külügyminiszter emelkedett szólásra, majd Libanon küldötte mondott rövid beszédet. Portugália, *Pakisztán és Libéria küldöttségének felszólalása után a Kuomintang-Kína küldötte szólalt fel. Hruscsov és a többi szocialista ország delegációja a csangkajsekista képviselő beszéde alatt elhagyta a termet.*

Etiópia, Pakisztán, Guinea, Szudán, Görögország, Törökország, Ghana, Marokkó, Indonézia és Spanyolország képviselőjének felszólalásával befejeződött az ENSZ-közgyűlés új ülésszakának első napja.

Mit cáfol a Fehér Ház?

Nem sokkal azután, hogy Hruscsov szovjet miniszterelnök hétfőn, New Yorkba történt érkezését követően nagy hatású beszédet mondott fogadtatásakor, a nagy amerikai város tőzsdéjén jelentős áresések következtek be.

Eisenhower elnök kedden a Fehér Házban megbeszélést folytatott Robert *Anderson* pénzügyminiszterrel, Fekini líbiai küldött felszólalása következett. Ót Novotny csehszlovák köztársasági elnök, a csehszlovák ENSZ-küldöttség vezetője követte a szószéken. Novotny beszédét nagy figyelemmel hallgatták a megjelentek.

Tüntetés New Yorkban a szocialista országok mellett

Hruscsov találkozása afrikai ENSZ-delegátusokkal

Kedd este az ENSZ épülete előtt mintegy kétszáz személy rokonszenvtüntetést rendezett a szocialista országok mellett. A tüntetők táblákat vittek, amelyeken ilyen és ehhez hasonló feliratok voltak olvashatók: »Éljen a békés együttélés!« »Tiltsanak be minden atomfegyvert!« »Ne adjanak atomfegyvert Nyugat-Németországnak!« »Üdvözöljük Fidel Castrot!« »El a kezekkel Kongótól!«

Hruscsov kedden az ENSZ-épületében felkereste a küldöttek társalgóját. Mindenkivel kezet fogott és elsősorban az afrikai küldötteket kereste. Szaed Ibrahimot, Csad küldöttét átölelte és tolmács közvetítésével ezeket mondotta neki: »Csodálatos látni fiatal embert olyan felelős megbízatásban, mint amilyen a fiatal ország képviselete jelent«.

Egy líbiai küldött odalépett Hruscsovhoz és kijelentette: »Líbiai vagyok, arab, de szívem Afrikával érez. Kérem az Ön együttműködését«. Hruscsov így válaszolt: »Ez meglesz«.

Hruscsov Harlem-i látogatásáról beszélnek

A világsajtó feltűnően sok cikkben foglalkozik azzal a látogatással, amelyet *Hruscsov* tett New York Harlem nevű negyedében. *E negyedben* — amelyben köztudomásúlag négerek laknak — *jutott szálláshoz Fidel Castro kubai miniszterelnök s Hruscsov látogatása Fidel Castrónál nagy meglepetést keltett New York-ban.*

Az angol sajtó nagy politikai jelentőséget tulajdonít Hruscsov Fidel Castrónál tett látogatásának New York néger negyedében, ahol a lakosság kitörő lelkesedéssel üdvözölte a szovjet vezetőt.

A Daily Mail New York-i tudósítójának jelentése szerint az éljenző harlemi négerek ezrei óriási lelkesedéssel üdvözölték Hruscsovot. Örömtől izgatott férfiak, nők és gyermekek tömege jött rohanva, mikor híre járt, hogy Hruscsov meglátogatja Harlemet. Majdnem zavargások törtek ki, amikor a lovasrendőrség igyekezett a tömeget visszaszorítani. A forgalom teljesen megbénult. *A tolongó, újjongó tömeg két óra hosszat harsogva ünnepelte Hruscsovot és Castrót.*

Angol sajtókörök azt tartják, hogy *Hruscsovnak ez a nagysikerű gesztusa és a tömegek lelkesedése előmozdítja az afrikai ENSZ-küldöttségek barátságának megnyerését is.*

Jugoszláv tiltakozás az amerikai kormánynál

A jugoszláv kormány tiltakozott az Egyesült Államok kormányánál a Tito köztársasági elnök elleni New York-i csetnik üntetés miatt. A tiltakozást Popovics jugoszláv külügyminiszter személyesen nyújtotta át Herter amerikai külügyminiszternek, s követelte, hogy tájékoztassák róla Eisenhower elnököt és biztosítsák a jugoszláv küldöttség normális tevékenységének feltételeit.

Az amerikai kormány nem ad beutazási vizumot NDK-újságíróknak

Lothar *Bolz*, az NDK külügyminisztere kedden Berlinben egy gyűlésen élesen bírálta az amerikai hatóságokat, mert még mindig nem adták beutazási vízumot a Német Demokratikus Köztársaság újságíróinak, akiket az ENSZ-közgyűlés 15. ülésszakára tudósítónak küldtek ki.

Bolz közölte, hogy *a Német Újságíró Szövetség elnöksége távirattal fordult ebben az ügyben az ENSZ titkárságához, az ADN igazgatója pedig Hammarskjöld ENSZ-főtitkár közbelépését kérte.*

Üdvözlő levelek Kádár elvtárshoz

Kádár János, a magyar küldöttség vezetője nem vett részt a szerda délelőtti ülésen, hanem *közgyűlési felszólalásának előkészítésével foglalkozott.* Kádár János egyébként *számos üdvözlő levelet kapott az Egyesült Államokban és Kanadában élő haladó gondolkodású magyaroktól.* Az amerikai sajtó képviselői pedi valósággal megrohanták interjúkérésekkel.

LAPZÁRTAKOR ÉRKEZETT:

Holnap mond beszédet Hruscsov elvtárs

Nyikita Szergejevics *Hruscsov* elvtárs, szovjet miniszterelnök holnap, pénteken délelőtt mondja el nagy érdeklődéssel várt beszédét az ENSZ-közgyűlésben. Feltehetően az első héten szólal fel Nagy-Britannia és Franciaország képviselője is.

Ötéves a Szovjetunió és az NDK viszonyát szabályozó egyezmény

Heinz *Abraham*, az NDK ideiglenes moszkvai ügyvivője szeptember 20-án fogadást adott a Német Demokratikus Köztársaság és a Szovjetunió viszonyát szabályozó szerződés aláírásának ötödik évfordulója alkalmából. *A fogadáson Heinz Abraham ügyvivő és A. N. Koszigin mondott beszédet.*

Walter *Ulbricht*, Otto *Grotewohl*, dr. Johannes *Dieckmann* és dr. Erich *Correns* üdvözlő üzenetet intézett az évforduló alkalmából Nyikita *Hruscsov*-hoz és Leonyid *Brezsnyev*-hez. A német államférfiak üzenete hangsúlyozza: »*Az NDK és a Szovjetunió viszonyát szabályozó szerződés rögzíti a Német Demokratikus Köztársaság teljes szuverénitását és függetlenségét, leszögezi a német nép nemzeti önrendelkezési jogát, egyszersmind világos kifejezése annak a történelmi ténynek, hogy a Német Demokratikus Köztársaság az egyetlen törvényes német állam.*«

Amerikaellenes tiltakozó gyűlés Havannában

Újabb kubai repülőgépet foglaltak le az Egyesült Államokban

A kubai fővárosban kedden százezres tömeg seregelett össze az elnöki palota előtti téren, hogy eleget tegyen a kubai szakszervezeti szövetség felhívásának: tiltakozzék a New York-i hatóságoknál az ENSZ-közgyűlésén részvevő kubai küldöttséggel szemben tanúsított sértő magatartása ellen.

A kubai tömegek — alig egy órával a rádióban ismertetett felhívás elhangzása után — *forradalmi dalokat énekelve, zászlókkal és feliratokkal vonultak fel a hatalmas térre.* »*Fidel Castro leckéztesd meg keményen a jenkiket!*« »*Le az amerikai imperializmussal!*« — feliratok voltak olvashatók a csoportok élén vitt táblákról.

A tömeggyűlésen felszólalt Raul *Castro*, a fegyveres erők minisztere, aki Fidel *Castro* távollétében a kubai kormány vezetője. *Beszédében bejelentette, hogy a kubai kormány folytatja a Kuba területén lévő amerikai nagyvállalatok államosítását.* A nagygyűlés befejeztével Dorticos kubai elnök tiltakozó nyilatkozatot olvasott fel, amely elítéli az amerikai kormány magatartását.

*

Az amerikai hatóságok újabb provokációt követtek el Kuba ellen.

A New York-i hatóságok törvénytelenül lefoglalták azt a kubai repülőgépet, amelyen két kubai ENSZ-küldött érkezett a világszervezet közgyűlésére. Ez már a harmadik repülőgép, amelyet az amerikai hatóságok az utóbbi napok során lefoglaltak.

Eichmann sokat tud...

A *Hamburger Echo* című lap cikksorozatot közöl ezzel a címmel: »Ha Eichmann kipakol...«

Mint az ADN keletnémet hírszolgálat jelenti, a cikksorozat legújabb folytatásában leleplezi, hogy *Kanter* volt náci bíró, jelenleg magasrangú bonni igazságügyi hivatalnok, 1952-ben a bonni kormány megbízásából — nagy összegű váltságdíj ellenében — kieszközölte a görög kormánynál, hogy kereken 900 náci háborús bűnöst bocsássanak szabadon. *Annak idején Kanter megígérte a görög főállamügyésznek, hogy a háborús bűnösöket Nyugat-Németországban bíróság elé állítják.* Az ígéretet azonban *nem teljesítették.*

Eichmann háborús főbűnös, aki most izraeli letartóztatásban van, sok nyugatnémet fasiszta sorsát tartja kezében...

Kínába látogat az ideiglenes algériai kormány elnöke

Csou En-laj, a Kínai Népköztársaság miniszterelnöke meghívta Ferhat *Abbaszt*, az algériai ideiglenes kormány miniszterelnökét, hogy látogasson el Kínába és vegyen részt a Kínai Népköztársaság kikiáltása 11. évfordulójának megünneplésében.

Ferhat Abbasz a meghívást elfogadta és — mint Tuniszban hivatalosan közölték — *a jövő hét elején elindul Pekingbe.*

„Főbiztosok tanácsa" intézi egyelőre a kongói kormányügyeket

Lumumba miniszterelnök ismét nyilatkozott

Mobutu ezredes képviselője kedden rádión bejelentette az úgynevezett »főbiztosok tanácsának«, az ország újabb törvénytelen »kormányának« megalakítását. Mobutu szerint ez a tanács a folyó év végéig fogja kormányozni az országot. A tanács elnökévé Bombokót, az Ileo-féle bábkormány külügyminiszterét nevezték ki.

A 15 tagú »főbiztosok tanácsát« Kaszavubu jóváhagyásával hozták létre.

Lumumba kongói miniszterelnök kedden szállásán sajtóértekezletet tartott.

Követelte, hogy az ENSZ fegyverezze le a puccsista Mobutu ezredes zsoldosalakulatait.

Mobutu fegyveres bandái — mondotta — rabolnak, fosztogatnak, nőkkel erőszakoskodnak és parlamenti képviselőket tartóztatnak le, hogy váltságdíjat csikarjanak ki értük.

A miniszterelnök sajnálkozását fejezte ki, hogy

az ENSZ kongói hatóságai tétlenül nézik a Mobutu által előidézett anarchiát.

Lumumba nyomatékosan hangsúlyozta, hogy kormánya a helyén van. A kormány és a parlament megbízta őt azzal, hogy a sajtó képviselőinek beszámoljon a helyzetről.

Lumumba a sajtóértekezleten bejelentette, hogy »közlekedési eszköz hiányában« nem utazik New Yorkba.

A miniszterelnök végül hangoztatta, hogy a hadsereg nagy többsége hű maradt hozzá.

*

Ismeretes, hogy az elmúlt napokban a legkülönbözőbb hírek láttak napvilágot a Kaszavubu és Lumumba miniszterelnök közötti megegyezési kísérletekről.

A Kongóból érkező hírek arról számolnak be, hogy Lumumba miniszterelnök ragaszkodik hozzá:

egy új kormányban is neki kell a miniszterelnöki tisztséget betöltenie és hatálytalanítani kell Katanga-tartomány jogtalan elszakadását.

Hajlandó ugyanakkor hozzájárulni, hogy a törzsek települési területeinek megfelelően új tartományokat szervezzenek Kongóban. Kaszavubu ezzel szemben elutasítja Lumumba követeléseit és azt akarja, hogy Lumumba a kinevezendő új kormányban megelégedjék a miniszterelnök-helyettesi tisztséggel.

A fiatalok véleményét is kikérik, hogyan öltözzön az ifjúság

A KISZ és a Ruhaipari Tervező Vállalat szerdán a Magyar Sajtó Házában az ifjúság ruházkodásáról rendezett ankétot.

A vitaindító előadásában Horváth Gyula könnyűipari miniszterhelyettes, az Öltözködési Tanács elnöke és az ankét résztvevői is elmondották: *nálunk a fiatalság ruházkodásánál nem a túlkapások a jellemzőek. A serdülőkorú lányok, fiúk azonban szeretnek színesen, feltűnően öltözködni, ez mindig is így volt.* A divat irányítóinak, a szülőknek, a pedagógusoknak és mindazoknak, akiket a gyerekek példaképeknek tekintenek, kötelességük, hogy *az ízléses öltözködésre neveljék az ifjúságot. Meg kell tanítaniok a fiatalokat, hogyan válogassák össze ruházatukat, milyen alkalomra mit vegyenek fel.*

Sokat vitatkoztak az iskolai egyenruhákról. Elmondották, *szeretnék, ha nagyobb választékban lennének kaphatók, de ne legyenek túl drágák, az iskolák jellegének, hagyományainak megfelelően választhassák ki a ruhákat, egyensapkákat.* Sokan kérték: *jobb, színtartóbb alapanyagból varrják az iskolai köpenyeket, kötényeket. Ezenkívül olyan változatos iskolai öltözéket alakítsanak ki, amely a gyermeknek tetszik és szívesen viselik.*

Az ankéton általános vélemény volt, hogy *mind az iskolai, mind az utcai ruháknál maguk a fiatalok is szóljanak hozzá, melyeket gyártsák.* Ezért fogadták örömmel azt a javaslatot, hogy az iskolákban a szülők részvételével rendezneknek majd ruhabemutatókat a diákoknak.

Tovább csökken a bűnesetek száma a Szovjetunióban

A Szovjetunió legfelső bíróságának a napokban tartott ülésén megállapították, hogy a Szovjetunióban tovább csökkent a bűncselekmények száma. Ez annak az eredménye, hogy végrehajtották az SZKP huszonegyedik kongresszusának útmutatását, s a közvéleményt fokozottabban bevonták a bűnözés elleni harcba.

A legfelső bíróság felhívta a bírák figyelmét arra, hogy a bűnüldözésben helyesen kell összekapcsolni a társadalmi nevelőintézkedéseket és a tényleges büntetést.

Az ülésen hozott határozat külön kiemeli, hogy a bírósági eljárásnál alapvető követelmény a szocialista törvényesség következetes és szigorú betartása.

Hruscsov és a kíváncsi újságírók

A New York Times szerdai számában Salisbury leír egy epizódot a szovjet kormányfővel kapcsolatban. Amikor a New York-ban tartózkodó Hruscsov kedden Fidel Castrohoz indulva beült a reá várakozó Cadillacba, a körülötte álló riporterek, többen oroszul is, odakiáltottak:

— Hova megy?

Hruscsov, ahogy az amerikai tudósító leírja, kinézett a kocsi ablakán és ujját magasba emelte, mint egy jóindulatú tanító, amikor diákja csintalanságát látja.

— Mi, kommunisták nem áruljuk el titkainkat. — szólt Hruscsov az újságírókhoz. — Kövessék figyelemmel a lapokat, azokban benne lesz, hova megyek...

Gondos, takarékos, termelékeny munka

Hogyan segítik a termelést a Textilművek kommunistái

A Szegedi Textilművekben a dolgozók papírra rögzített vállalást tettek. Az üzem — kötött tervénél fogva — mindössze tíztonnás termelési túlteljesítést vállalt ez évre. Ennél jelentősebb azonban a sok-sok felajánlás, mely a műszakokban, az üzemrészekben az anyagtakarékosság, a fonal minőségének javítása érdekében történt. S lényegében ez tesz: a verseny lényegét. A sok egyéni elhatározás összesítéseképpen készült el az üzemi pártbizottság anyagtakarékossági terve, a vállalat minőségi vállalása. E szerint a textilművek dolgozói a termelés 93 százalékát első- és másodosztályú fonalban adják. Az első negyedben még egy tizeddel elmaradtak, a másodikban viszont már 93,4 százalékban termelte a vállalt finomabb anyagot.

A minőség ellenőrzése

Ez együttes eredmény, de százával sorakoznak mögötte az emberek, akiknek egyéni eredményeit, vagy a munkában mutatkozó fogyatékosságait is ismerik. Az üzemi pártbizottság kezdeményezésére ugyanis társadalmi minőség-ellenőrző brigádok működnek — a »hivatalos« szervek mellett — a minőség javítása céljából.

A három műszak üzemrészeiben a pártalapszervezet, a KISZ, a szakszervezet és a műszakiak egy-egy képviselőjéből alakult négytagú brigádnaplót vezet a gépes dolgozók munkájáról, minőségi felajánlásuk teljesítéséről. Észrevételeiket általában háromhetenként értékelik a pártbizottság megbízásából a műszaki vezetők, Zombori Zoltán, Bodó Zoltán és a többiek. A minőségellenőrző társadalmi brigádok tagjai baráti szóval a hibákra is felhívják munkástársaik figyelmét. Ha többszöri jó tanács nem használ — közösségi ügyről lévén szó —, észrevételük alapján a művezető küld írásbeli »figyelmeztetőt« annak, aki saját hibájából gyenge minőségi fonalat gyártott, amiből természetesen silányabb ruhaanyag készülhet majd a szövödékben.

Ismerik az eredményeket

Igy intette meg például Farkas Irén művezető C. M. keresztorsózót, akit még külön is megbíráltak, mert KISZ-tag létére példát kellett volna mutatni. Ilyesmire azonban ritkán kerül sor, ahogyan az üzemben kifüggesztett értékelések szerint is az átlagon felüli például a legtöbb dolgozó kötözési minősítése. Ez is hozzásegít ahhoz, hogy több első- és másodosztályú, egyenletes, finom fonal kerüljön le a pergő orsókról. Hasonló figyelemmel kísérik az úgynevezett alá- és föléfonásokat, az értékelés biztosítására készült cédulákon. Pontos nyilvántartást vezetnek egy-egy munkás gépéről lekerülő nemes vagy olajos hulladék mennyiségéről, s hónapról hónapra meghirdetik termelési tanácskozáson, falitáblákon az eredményeket.

Mind az üzemi pártbizottság, mind pedig a pártalapszervezetek ügyelnek arra, hogy megkapják a legjobbak a munkaversenyben elért eredményeiért a méltó elismerést, a termelés javítása céljából a figyelmeztető szót sem sajnálják. Legutóbb a lánccsévélő üzemrész egyik munkásnőjét — aki párttag — a taggyűlésen bírálták meg, hogy nem éri el a száz százalékot, mert nem használja ki az idejét.

Szépen kezd fejlődni az üzemi pártbizottság által támogatott szakadáscsökkentési mozgalom is. Ennek lényege, hogy a műszakiak — művezetők, segéd- és főművezetők, valamint az érdekelt technikusok — munkáját aszerint is értékelik, hogy a hozzájuk tartozó gépeken milyen gyakori a szálszakadás műszaki okok miatt. E mozgalom eredményeképpen gyakrabban ellenőrzik a gépeket, s így hamarabb észrevehetik, megelőzhetik, vagy idejében kijavíthatják a hibákat. Segíti ez a minőségi munkát, de a termelékenység emelését is.

A gyakorlatban

S még több jó módszert is kiokoskodtak a kommunisták, hogy a jószándékon túl gyakorlatban is segítsék a dolgozók munkaversenyét. Mindez annak köszönhető, hogy gyakran tanácskoznak ezekről a feladatokról a vezetők a párttagsággal, a pártonkívüli műszakiakkal és munkásokkal egyaránt. Most is segítik például a KISZ-szervezeteket kongresszusi felajánlásuk megtételében, éppen azért, mert jónéhány kiszista még tájékozatlan. Kézzelfogható, konkrét célokat tűznek ki, melyek serkentik a fiatalokat.

Ez az állandó törődés biztató jel arra, hogy a Textilművekben valóra válik az éves vállalás: teljesítik a tervet, olcsóbban termelnek, jobb fonalat adnak az országnak.

Koloszár Béla

Hatalmas tüntetés Dániában a nyugat-németországi NATO-hadgyakorlatok ellen

Az ENSZ-közgyűlés megnyitásával egy időben Nyugat-Németországban megkezdődött a NATO háború utáni legnagyobb hadgyakorlata, amelyet Sir Horacius Murray, a NATO észak-európai szárazföldi erőinek főparancsnoka irányít. A hadgyakorlatnak — amelyben 45 000 fényi angol, dán, német, kanadai és belga haderő vesz részt, mintegy 12 000 katonai járművel —

legszembetűnőbb jellegzetessége, hogy első ízben játszanak benne fontos szerepet a Bundeswehr csapatai.

A hadgyakorlat vezetésében olyan személyek vesznek részt, mint Rogge náci ellentengernagy, aki a nyugatnémet—dán hadtestet irányítja, és Kretschmer, Hitler kitüntetett tengeralattjáró-parancsoka, akire a tengerészeti erők parancsnokságát bízták.

A Monstre-hadgyakorlat óriási tiltakozó hullámot váltott ki Dániában.

A volt dán fronthárcosok a kormányhoz intézett tiltakozó levelükben követelik, hogy Dánia szakítsa meg a katonai együttműködést a nyugatnémet revansistákkal,

s ne engedje Dánia területére a nyugatnémet haderőket.

Egyre több édességet, csokoládét fogyasztunk

A DÁV szegedi kultúrtermében nyitották meg tegnap az év »legédesebb« kiállítását a Csongrád megyei Fűszer és Édességkereskedelmi Vállalat rendezésében. A kiállítás anyagát 6 magyar édesipari üzem termékeiből állították össze.

Az elmúlt évtized alatt a csokoládé és édességfogyasztó nemzetek sorába léptünk. Legalább is erről győznek meg bennünket az édességfogyasztás növekedéséről tanúskodó grafikon adatai. Az 1951. évi édességfogyasztáshoz viszonyítva csokoládés termékekből 1960. első félévében 570 százalékos volt a fogyasztás, lisztesárukból pedig még ennél is több: 718 százalék. Ezek a számok azt is bizonyítják, hogy az elmúlt tíz év alatt sokat emelkedett az életszínvonal nálunk.

A növekvő kereslettel arányosan növekedett természetesen a kínálat is. Ez a növekedés nemcsak mennyiségi, hanem minőségi fejlődés is egyben. Ezt a kiállított áruk ízléses csomagolása, a műanyagcsomagolásnak egyre nagyobb körben való terjedése is bizonyítja. S minden évben újabb és újabb áruféleségeket hoz piacra az említett 6 üzem: a Budapesti Csokoládégyár, a Szerencsi Csokoládégyár, a Győri Keksz és Ostyagyár, a Csemege és Édességgyár, a Cukrászati gyár, a Budapesti Keksz és Ostyagyár. Most is az újdonságok vitrinjében 7 új terméket állítottak ki, közöttük például a már régóta nélkülözött 40 dekagrammos adagolású háztartási csokoládét.

Ennek az egyre növekvő igényességnek szép példája maga a kiállítás is ízléses elrendezésével, szép kiállítású vitrinjeivel.

ELSŐÉVES IPARI TANULÓK

Szeptemberben nemcsak az általános és középiskolákban, hanem az iparitanuló-iskolákban és az üzemekben is megkezdődött a tanulás. Idén minden eddigi évnél több ipari tanulót szerződtettek az üzemek. Képünk a csepeli I-es számú Iparitanuló Iskola elsőosztályosairól készült, amint a schubler kezelését tanulják

A cselekvés vezérfonala

Ki tartja frázisnak azt az évülhetetlen igazságot, hogy forradalmi elmélet nélkül nincs forradalmi cselekedet? Ha akad ilyen ember, akkor az soha nem is próbálta egészen megérteni e mély bölcsességet, csupán elraktározta tudatában, hogy a kész formulát onnan bármikor előszedhesse és tüneményesen megvillogtassa. S közben bele sem nézett talán Marx és Lenin műveibe, nem hallgatta meg a propagandisták fejtegetéseit sem, mondván: nekem magasabb nívójú előadások kellenének. Jött azután — jól emlékszünk — 1956 októbere, amikor az ilyen fölényeskedő, látszatra magabiztos ember csakhamar elvesztette a fejét. Forradalmi műveltség hiányában képtelen volt kommunista módon megítélni a szokatlanul összekúszálódott eseményeket. A helyes cselekvés vezérfonala cérnaszálként pattant szét, a csillogásos, de bizonytalan értékű iránytű a legelső használat alkalmával felmondta a szolgálatot.

Ezrek és ezrek döbbentek rá Szegeden is, hogy a politikai képzettség, az elméleti tudás gyarapítása nem néhány pártfunkcionárius mániája, hanem a szabad, alkotó munkásélet diktálta követelmény. Ezért a legutóbbi három év alatt a kommunisták és pártonkívüliek körében igen megnőtt az elméleti kérdések iránti érdeklődés. Több hallgató vett részt önkéntes jelentkezések alapján a pártoktatásban, mint az MDP idejében; nőtt az előadások és az eszmecserék színvonala; a tanfolyamok általában közelebb kerültek a jelen valóságához és serkentően hatottak a produktív munkára.

Efelfelé ívelő tendencia jellemző volt az 1959—60-as oktatási évre is. A hallgatók nagy gondot fordítottak a VII. pártkongresszus anyagának tanulmányozására, s igyekeztek helyes képet kapni a pártpolitika időszerű kérdéseiről. Nyugodtan állíthatjuk: pártpropagandánk jobban megfelelt a követelményeknek, figyelembe vette a hallgatók igényét és felkészültségét. Uj formák alakultak ki, amelyek kielégítették a párttagok és a pártonkívüliek érdeklődését.

Néhány hét múlva megkezdődik az új pártoktatási év. Ez arra kötelez bennünket, hogy ne menjünk el szó nélkül néhány olyan negatív jelenség mellett sem, amely a múlt esztendőben Szegeden is előfordult. A hibák jelentéktelenek ugyan, ha az eredmények mellé állítjuk őket, mégis teljes erővel kell fellépnünk ellenük. A sablonosság, a szürkeség, az iskolás módszer még mindig kísértett jónéhány tanfolyamon, és ez akadálya volt az elmélyült tanulásnak. Egyik-másik propagandista felkészületlensége, vagy a közismert megfogalmazásokhoz való ragaszkodása a mondanivalót nem tette elég érdekessé. Tagadhatatlan, hogy ez is egyik oka volt a hiányzásoknak. Néhol egyenesen lebecsülték a pártoktatás jelentőségét, s úgy tettek, hogy annál minden egyéb kérdés előbbre való. A Szegedi Postaigazgatóságon például a Magyar Párttörténet tanfolyam propagandistája elmondotta, hogy bizony elég nehéz volt a munkája egész éven át. Papír szerint 27 hallgatója volt, azonban közülük csak 7—8 fő jelent meg rendszeresen és mindössze 1—2 ember olvasta át a megadott irodalmat.

Még ennél is rosszabb helyzet állt elő a Szegedi Nemzeti Színháznál. Itt gyakorlatilag nem is volt pártoktatás, mivel a művészek tanulási fegyelme a lehető legrabszódikusabb képet mutatta. Többen azzal indokolták elmaradásukat, hogy a propagandista nem elég magas színvonalon ismerteti nekik a tananyagot, jóllehet ez nem egészen felelt meg a valóságnak. Nem szándékozunk senkit megsérteni, azonban kötelességünk megállapítani: a színház tagjai közül jónéhányan egészen minimális politikai képzettséggel rendelkeznek, sőt, napjaink eseményeit sem ismerik kellőképpen. Nem csoda, hogy ítéleteikben ennélfogva gyakran téves következtetésekhez jutnak.

Nyilvánvaló, hogy a következő oktatási év feladatai nagyobbak lesznek minden eddiginél. A közelebb az élethez, a gyakorlathoz jelszó természetesen a pártiskolákra is vonatkozik és az ötéves terv célkitűzéseinek megvalósítása elméletileg jól felkészült, öntudatos, határozott embereket követel. A dolgozó tömegek mozgósítása a termelési tervek megvalósításáért, a háború rémének elhárításáért nem képzelhető el szüntelen politikai felvilágosító munka, illetve elméleti továbbképzés nélkül. A békés egymás mellett élés politikája éles ideológiai harc közepette valósul meg, ezért elengedhetetlen feltétel a marxista—leninista tisztánlátás. Arra kell tehát törekedni, hogy minél kevesebben legyenek az úgynevezett »létszámhallgatók« a tanfolyamokon, vagyis az olyan emberek, akik csak azért jelentkeztek ilyen vagy olyan oktatási fokra, hogy ne szólják meg őket a kimaradásért.

A múlt években bevált formák szélesítése mellett új formák keresésére is szükség van. A jelek arra mutatnak, hogy például a gazdaságpolitikai tanfolyamok iránt igen nagy lesz az érdeklődés. Szép számmal jelentkeztek azonban az üzemek, intézmények és hivatalok dolgozói a politikai gazdaságtan, a filozófia, a magyar és a nemzetközi munkásmozgalom története, a politikai akadémia stb. tanfolyamokra is. Szegeden összesen 398 különböző tanfolyam kezdődik október 17-én, s azokon a párttagok mellett, idén is szép számmal vesznek részt pártonkívüliek is. Hiba, hogy a kommunisták több mint 6 ezer főt számláló szegedi táborának egy jelentős százaléka, valamilyen oknál fogva, most is kimaradt az oktatásból. Jóllehet, az idősebb emberektől, a háziasszonyoktól senki sem követeli, hogy hetenként, vagy kéthetenként beszámoljanak a marxizmus klasszikusainak tanításairól, a fiatalabb generációtól azonban, ezt joggal elvárja a párt. A tagjelölteknek például nyilvánvalóan legelemibb kötelességük, hogy rendszeresen képezzék magukat, hiszen mielőtt rendes tagjaivá válnak az MSZMP-nek, meg kell ismerniök nemcsak a Szervezeti Szabályzatot, hanem a párt politikáját is.

A pártoktatás résztvevőinek egyik jogos kívánsága, hogy a propagandisták nívós, érdekes előadásokat tartsanak, alaposan magyarázzák meg a nehezebb anyagokat és sokoldalú érveléssel értessék meg a bonyolultabb összefüggéseket is. A propagandisták ígéretet is tettek, hogy minden eddiginél jobban elsajátítják a tananyagot, s igyekeznek lekötni a hallgatók figyelmét. Ezt csak helyeselni lehet. Hozzá kell azonban rögtön tennünk, hogy a propagandisták igyekezete egymagában nem hozhatja meg a kívánt eredményt. Nagyon fontos, hogy tovább nőjön a tanulási kedv és fegyelem. Ha a pártszervezetek nagyobb figyelmet tanúsítanak a területükön működő tanfolyamok iránt, ellenőrzik és támogatják annak munkáját, akkor nem szabad, hogy lényeges hiányzások forduljanak elő.

Arra van szükség, hogy a dolgozó tömegek mélyen megértsék a párt programját, a közvetlen előttünk álló feladatokat és legyenek készek minden erővel küzdeni azok megvalósításáért. E nemes cél eléréséhez minden bizonnyal hathatós segítséget nyújt az idei pártoktatási év.

N. I.

Társadalmi munka Dorozsmán

Dorozsmán a Hazafias Népfront községi bizottsága és a helyi tanács kezdeményezésére jelentős társadalmi munkát végzett a lakosság. A Szélmalom utca gödreit a társadalmi munka segítségével eltüntették és az itt végzett hasznos tevékenység értéke megközelíti az ötezer forintot. Ebben az utcában egyébként kútkifolyót létesítettek, s ugyanakkor újabb villanylámpákat szereltek fel.

Az Uj téren is most készült el a téglagyalogjárda, mintegy 600 méter hosszúságban. Itt is a lakosság vállalt és végzett jelentős társadalmi munkát. A Bajcsy-Zsilinszky utcát is társadalmi munkában követték ki. Az itteni útépítésben Gyuris János, Tanács Mihály, Kucska István, Kocsis Sándor, Szabó Kálmán dolgozó parasztok és több más társuk lófogataikkal segítették a burkolóanyagok szállítását.

Állandóan emelkedő élelmiszerárak Újvidéken

Az újvidéki Magyar Szó című lap szeptember 11-én írja a következőket: »Egy hónappal ezelőtt kezdtek változni a húsárak. Augusztus 4-én a sertéshús kilogrammonkénti ára 350 dinárról 380 dinárra, a marhahúsé pedig 350 dinárról 400 dinárra emelkedett. Tíz nap múlva ismét emelkedtek az árak: a sertéshús 450 dinárra, a marhahús pedig 420 dinárra tornászta fel magát. Néhány nappal ezelőtt a tej és a vaj ára szökött fel 40 dinárról 48-ra, illetve 600-ról 750 dinárra«.

Piaci jelentés

A tegnapi piacon a következő átlagárak alakultak ki kilónként: *Baromfiárak:* csirke 27, tyúk 20, pulyka 18, liba 18, hízott liba 24, kacsa 16 forint. A *tojás* darabja 1 forint 50 fillér volt. *A tejpiac árai:* tej 3, tejföl 24, vaj 45, tehéntúró 9, juhtúró 26, sajt 24 forint. *Zöldség-gyümölcs árak:* burgonya 1,70—2,60, sárgarépa 2, gyökér 4, vöröshagyma 1,50, fokhagyma 5, fejeskáposzta 1,50, kelkáposzta 2,50, saláta 5, paraj 4, karalábé 1,50, karfiol 4, paradicsom 0,90, zöldpaprika 2,50—3, tök 1, uborka 1—1,50, zöldbab 4,50, zöldborsó 10 forint, alma 2—3,50, körte 2,50—3,50, őszibarack 6, szilva 1,80, málna 20, szőlő 4—5,50, sárgadinnye 1,50, görögdinnye 0,80, a dió 16 forint volt. *Egyéb árak:* szárazbab 9, mák 26, méz 24, savanyú káposzta 4 forint.

TEGNAP KEZDŐDÖTT A NEMZETKÖZI ERKEL FERENC ÉNEKVERSENY

Erkel Ferenc születésének 150. évfordulója alkalmából nemzetközi énekversenyt rendeztek Budapesten, amelyet szerdán délután ünnepélyesen nyitottak meg a Zeneművészeti Főiskolán. A versenyen 58 külföldi és magyar énekművész indult — összesen 12 ország képviselői. A bíráló bizottság 16 tagú, s a zeneművészek kiváló hazai és külföldi képviselőiből áll.

Mit hoz az új filharmóniai évad?

A színházi évadkezdéssel majdnem egyidőben nyílik a hangversenyszezon is Szegeden és igen gazdag programmal hívja a közönséget. Az Országos Filharmónia szegedi kirendeltsége bérlethirdetéseivel nem győz eleget tenni a fokozott érdeklődésnek, amely az idén különösen megnyilvánul a hangversenyek iránt. Ez érthető is, hiszen már harmadik esztendejébe lép a több szegedi nagyüzemben meghonosodott, úgynevezett ajándékhangverseny-rendezés, amelynek keretében a komoly zene műfajával ismerkedhetnek az üzemi dolgozók.

A ZENE ÚJ HÍVEI

A tavalyi évadban a Szegedi Kenderfonógyárban és a Szegedi Ruhagyárban rendeztek két-két ilyen hangversenyt, amely igen sok új hívet szerzett a komoly zenének. A most következő évadban más üzemekben is rendeznek ajándékhangversenyt, ahol erre alkalmas teremmel rendelkeznek, mint például az Újszegedi Kender- Lenszövő Vállalatnál is.

Az ajándékhangversenyek műsorában nyitányok, operakórusok és zenekari számok szerepelnek a Bartók Béla Filharmonikus Zenekar és a Zenebarátok Kórusa tolmácsolásában. Ezek az ajándékhangversenyek szinte egyenesen bevezetik az üzemi dolgozók köréből az érdeklődőket — főleg fiatalokat — a városi hangversenytermekben, illetve a Szegedi Nemzeti Színházban tartandó hangversenyekre.

KÜLFÖLDI VENDÉGMŰVÉSZEK

Az Országos Filharmónia szegedi kirendeltsége bérleti ciklusa 12 hangversenyből áll, amelyből az »A«-bérletben 8-at a Szegedi Nemzeti Színházban rendeznek meg, s ehhez választható három, a Zeneművészeti Szakiskolában rendezendő hangversenyekre szóló bérletből »B«, »C« és »D« elnevezésű, amely bérlet mindegyike 4 hangversenyt tartalmaz, s a sorozat így kerekedik ki 12 hangversenyre.

A most induló hangversenyévad igen sok külföldi művész szegedi szereplését ígéri, hogy csak néhányat említsünk: Takashi Asahina (japán), Tibor Gasparek és F. Hantók (csehszlovák), Jean Ter-Mergerjan (szovjet), Jon Voicu, Julia Baicu Buciuceanu és Costache Constantin (román), Bogdan Wodicku (lengyel), G. Radhuber osztrák, míg a magyar előadóművészek sorában találjuk többek között Bán Sándort, Fejér Györgyöt, Hernádi Lajost, Höchtl Margitot, Katona Agnest, Komor Vilmost, Kovács Dénest, Kutrucz Évát, Losonczy Andort, Lukács Miklóst, Moldován Stefánját, Németh Gyulát, Rados Ferencet, Szendrey Imrét, Tátrai Vilmost, Unger Emőkét, Vaszy Viktort és Várnagy Lajost.

Ugyancsak üdvözölhetjük majd a Magyar Állami Hangversenyzenekar tagjaiból alakult Magyar Kamarazenekart, Tátrai Vilmos hangversenymesterrel az élén, a Várkonyi vonósnégyest, a Budapesti MÁV Szimfonikusokat, a Tátrai vonósnégyest, a Zenebarátok Kórusát, a Weiner vonósnégyest, s a Bartók Béla Filharmonikus Zenekart.

IFJÚSÁGI HANGVERSENYEK

A hangversenyévadban külön gondol a gyermek- és felnőtt korú ifjúságra az Országos Filharmónia szegedi kirendeltsége. Az általános és középiskolások részére szombat délutánonként a MÁV Petőfi Sándor Művelődési Otthonában rendez 8 előadásból álló ismeretterjesztő hangversenysorozatot, zenei rejtvénnyel egybekötve. Vasárnap délelőttönként a felnőtt ifjúságnak és az orvosegészségügyi dolgozóknak rendeznek ugyancsak 8 előadásból álló hangversenyt a központi egyetem aulájában. E hangversenyt közösen rendezi a Filharmónia, a TIT és a Csongrád megyei Orvosegészségügyi Szakszervezet.

Tekintettel azonban a nagy érdeklődésre, s az ifjúság körében immár harmadik esztendeje eredményesen folyó zeneismertetésre, ezt a hangversenyt külön bérletben hétfői napokon megismétlik ugyancsak az egyetemi aulában, míg hétfő esténként Hódmezővásárhelyen rendezik meg ugyanezt a hangversenyt. Csongrád, Szentes és Makó városok is élvezhetik majd ezeket a hangversenyeket, mert a program szerint ezeket a városokat is számításba vették az új hangversenyévadban, sőt terveznek az év folyamán egy könnyűzenekari hangversenysorozatot is Csongrád megye nagyobb városaiban.

Sok az ittas vezetés, szabálytalan közlekedés

Közlekedési ellenőrzésen a városi rendőrkapitányság munkatársaival

A napokban az esti órákban a Szeged városi rendőrkapitányság közlekedési ellenőrzést tartott. Ellenőrző körútjuk során a rendőrök több szabálysértést tapasztaltak. Az ellenőrző csoport a szabálysértők ellen feljelentést tett és eljárást indíttatott, s a helyszínen is több szabálysértőt bírságolt.

A közlekedést ellenőrző csoport feljelentést tett Simon József, Szeged, Somogyi Béla utca 17. szám alatti lakos ellen, aki motorkerékpárjával este negyed 9-kor világítás nélkül hajtott. Farkas Zoltán, Szeged, Boros József utca 19. szám alatti lakos ellen azért indult eljárás, mert felugrott a mozgó villamosra és a rendőri figyelmeztetést is visszautasította. Miklós Ferenc, Kecskeméti utca 3. szám alatti lakost a József Attila sugárúton érte tetten az ellenőrző csoport, amikor ittasan vezette dongó segédmotorral felszerelt kerékpárját, ezenkívül nem rendelkezett segédmotorvezetői jogosítvánnyal sem.

Az ellenőrzés során különösen sokan haladtak az esti sötétségben világítás nélkül. Igy Lipcsei János, Petőfitelep 11-es utca, 649. szám alatti lakos is kétlovas kocsijával minden világítás nélkül közlekedett. Szilas Ernő, Gyevi sor 9. szám alatti lakos szintén világítás nélkül kerékpározott.

A közlekedési balesetek statisztikáját nézve megállapíthatjuk, hogy az elmúlt hónapban ismét emelkedett a közlekedési balesetek száma. Mint az ellenőrző körút tapasztalatai is mutatják, ez nem is csoda, hiszen az utcai közlekedésben résztvevők közül igen sokan megszegik a legelemibb szabályokat is. A balesetek pedig éppen az ilyen hanyagságokból erednek. Ezt bizonyítja a szeptember 17-én, az esti órákban történt eset is. Bálint Sándorné, Szeged, Felszabadulás utca 58. szám alatti lakos kerékpárjával ittasan vett részt a közúti forgalomban, s a Szőregi úton Szeged felé haladva áthajtott a menetirány szerinti baloldalra. Itt elesett és a mentők vállkulcscsonttöréssel szállították kórházba. Ebben az esetben csak saját magának okozott bajt hanyagságával, felelőtlenségével, de nem egy példa van rá, amikor kisgyermeket, vagy felnőtt embert tett egész életre nyomorékká egy-egy felelőtlen gépkocsi, vagy motorkerékpárvezető.

A közlekedési ellenőrző csoport az ellenőrzés során ki is oktatta a szabálytalan közlekedőket. Felhívta figyelmüket arra, hogy különösen most, az őszi idő kezdetén legyenek óvatosabbak, mert ha bekövetkezik az esős időszak, a legkisebb szabálytalanság is könnyen okozhat komoly balesetet. A csoport külön felhívja a szülők és az iskolai nevelők figyelmét arra, hogy az esti órákban igen sok diák halad kerékpárral világítás nélkül. Figyelmeztessék a szülők ezeket a diákokat, mert ilyen apróbb mulasztás miatt életüket, testi épségüket teszik kockára.

Rádióműsor

Csütörtök

KOSSUTH-RÁDIÓ

4,26 Rákóczi-induló. 4,30 Hírek, időjárásjelentés. 4,35—7,59 Vidáman, frissen. Közben: 5,00 Falurádió. Utána a vidéki színházi műsor. 5,30 Hírek, időjárásjelentés. 6,20 Néhány perc tudomány. 6,59 Időjelzés. 7,00 Hírek, időjárásjelentés. 7,10 Uj könyvek. 7,25 Színház-, hangverseny- és moziműsor. 7,59 Időjelzés. 8,00 Műsorismertetés, időjárásjelentés. 8,08 Technikai szünet. 8,10 Kozák Gábor József népi zenekara játszik. 8,55 Édes anyanyelvünk. 9,00 A Tellery-ügy. Ifjúsági rádiójáték. 10,00 Hírek, lapszemle, időjárásjelentés. 10,10 Uj aratás. Elbeszélés. 10,30 Mátyás Mária és Faragó András operaáriákat énekel. 11,00 Két vers története. 11,20 Részletek Kókai Rezső Lészen ágyú és Hét falu kovácsa című daljátékából. 12,00 Déli harangszó, hírek, időjárásjelentés. 12,10 Tánczene. 13,00 Két asszony. Novella. 13,15 Mozart: D-dúr (Postakürt) szerenád. 14 óra Pöttöm úr és a bálna. Versek. 14,10 Búcsú a nyártól. Könnyű zene. 15,00 Hírek, közérdekű közlemények. 15,08 Időjárásjelentés. 15,10 Liszt-, Bartók- és Kodály-kórusok. 15,30 Irodalmi emlékek Pécelen. 16 óra Egy falu — egy nóta. 16 óra 55 Műsorismertetés. 17,00 Hírek, külpolitikai kérdésekre válaszolunk, időjárásjelentés. 17 óra 15 Uj zenei újság. 17,55 Lányok, asszonyok . . . 18,10 Szív küldi szívnek. 18,40 Ifjú figyelő. 19,00 Az Orosz—Svarba-duó játszik. 19,15 Zenekari muzsika. 19,54 Jó éjszakát, gyerekek! 20 óra Esti krónika, időjárásjelentés. 20,30 Maszek és társai. Rádiókomédia. 21,35 Néger spirituálék. 22,00 Hírek, időjárásjelentés. 22,15 Az „Erkel-énekverseny"-ről jelentjük. 22,45 A furfangos menyecske. Elbeszélés. 23,00 Operettrészletek. 23,40 Kamarazene. 24,00 Hírek, időjárásjelentés. 0,10 Csárdások. 0,30 Himnusz.

PETŐFI-RÁDIÓ

5,00 Reggeli zene. 6,30 Színház-, tárlat- és hangverseny-műsor. 6,50 Torna. 8,00—8,10 Hírek, időjárásjelentés. 14,00 Időjárás- és vízállásjelentés. 14,15 Operarészletek. 15,00 Lakatos Vince népi zenekara játszik. 15 óra 20 A külföldi sajtó hasábjairól. 15,30 Tánczene. 16,10 Don Quijote. Regényrészlet. 16,40 Kamarazene. 17,15 Operettrészletek. 18,10 Az őskohótól a nagyolvasztóig. 18,25 Liszt-zongoraművek. 19,00 Hírek, időjárásjelentés. 19 óra 05 1000 szó oroszul. 19,15 Járóka Sándor népi zenekara játszik. 19,45 Régi gyárak — uj technika. 20,00 Tánczene. 20 óra 40 Falurádió. 21,00 Hírek, időjárásjelentés. 21,05 Zenekari muzsika. 21,45 Terhességi tanácsadás. 22,00 Részletek Zsukovszkij Boldog nyár és Ziv A bátorság iskolája című filmzenéjéből. 22,25 Közvetítés a Fortuna-étteremből. 23,00 Hírek, időjárásjelentés. 23,15. Műsorzárás.

Televízióműsor

18,30 Zenekedvelő gyerekek klubja. 19,15 A jövő hét műsora. 19,20 TV-híradó. 19,35 Az idegrendszer szerepe és működése. 19,50 Megmentett nemzedék. Magyarul beszélő szovjet film. (10 éven aluliaknak nem ajánljuk.)

Utelzárás

Szeptember hó 22-én 6 órától október hó 13-ig a Zrínyi utcában a Somogyi Béla utcától az Eötvös utcáig a

közúti forgalom

— építkezés miatt —

szünetel

A villamosközlekedés f. hó 25-e kivételével zavartalan lesz. 25-én a jelzett helyen átszállással lehet közlekedni.

SZEGEDI KÖZLEKEDÉSI VÁLLALAT

Köszönetet mondunk a fodortelepi párt- és tömegszervezetnek, DAV dolgozóinak, Egyetemi Diákotthon dolgozóinak és mindazoknak, akik férjem temetésén megjelentek és fájdalmunkat enyhíteni igyekeztek.

özv. Sommer Pálné
és családja

A szelemes technikus

A dolog úgy kezdődött, hogy szerelmes lett. S mivel emberünk nem az álmodozó szerelmesek csoportjába tartozott, természetéhez hűen a realitások talaján maradt szerelmében is. Szerelmes volt, megházasodott. Lassan két esztendeje ennek. Csuda, vagy se, ezek után is szerelmes maradt. De olyan, hogy ha nem technikusról lenne szó, azt mondanánk: mint az ágyú. De ez nem is csuda. Kedves mosolyú, bajadér-termetű, parazsas szemű hölgy volt a kiválasztott lánykorában is. Az asszonysors meg láthatóan használt szépségének. Arcának őzikésen szelíd és félénk vonásait a kiteljesült boldogság finom rajzolatai váltották fel. Cinkefészek-puhaságú lakást rendeztek be. Egy szobájuk volt, de abban téli kert pompázott, praktikus és szép bútorok nyújtották a legteljesebb kényelmet. Fütyülős lábast használtak, rádiójuk távirányítással is működött, automata sütőjük, jégszekrényük és televíziójuk volt.

Ha valaki csöngetett előszobájukon, tükörreflexen keresztül döntötték el, hogy beeresszék-e. Miért ne tehették volna? Technikus ember volt a férj. Kitűnő szakembere a televízióknak. Nemcsak feleségét, szakmáját is szerette, de annyira, hogy otthon sem átallotta az egy szem szoba erre különített sarkában elbabrálni. Kísérleti eszközök, ügyes kis szerszámok szerénykedtek pedáns rendben az asztalán.

És éltek békében, boldogságban. Dolgoztak, boldogultak. Az asszony tanítani járt, az ember egy rádiós vállalathoz. Ugyan nem szívesen eresztette a vad világnak szerelmes asszonyát a férfi. De ha ez az élet rendje. Reggelenként előzékenyen kísérte el egy-egy sarkot az asszonyt, aztán visszafordult lakásuk felé. A műhely egy házban volt az ő meleg otthonukkal. Műhely a földszinten, lakás az első emeleten.

Az asszony munkája sok, tanításon kívüli elfoglaltsággal járt. Szülőlátogatás, konferenciák, megnyitó- és záróünnepségek. Az utóbbi alkalmakon, ha nem is szívesen, a férfi is megjelent feleségével. Hiszen minden pillanatban csak vele lenne. Vele, kedves kis asszonyával. Nem szeretett a tanárokkal bandázni. Mi beszédje néki ezekkel a fáradt szemű pedagógusokkal? Feleségét táncolni vitték, talán udvariasságból, talán kollegialitásból. Vagy ki tudná? Ez szöget ütött a fejébe. Másfél évig eszébe sem jutott. Igaz, szép asszony. Más embernek is tetszhetett. Ez a göndörhajú, akivel épp most tangózik, már harmadszor viszi el mellőle. Kéri? Bérci? Méri? Minek is hívják? Többször is tett már róla odahaza említést az asszony. Most tűnik csak fel, hogy a többiről nem beszélt. Aztán az is csak most dereng fel benne, hogy ez a Kéri járt is náluk néhányszor. Persze, mindig akkor, amikor ő dolgozni volt. Óravázlat, szertárkulcs. Valami dereng. Hazamentek, de valami ráült a mellére. Csak nem tán? Amúgy minden rendben volt. Felesége a régi. Ölelése forró. De ő azt nem bírná túlélni, ha néki azzal a másikkal kellene egy szívben lakni! Nem! Gyalázatos nagyra nőtt benne a szerelemféltés. Technikus volt, esze váltott a technikára. Egy héten belül működött a házi adóvevő TV. Egy házban volt a műhely a lakással. Egy emelet különbség. Mi az egy technikusnak? Szégyellte ő ezt. Magára nézve, de feleségére is lealacsonyítónak tartotta. Mégsem tudott magának parancsolni. Mindegy. Megvolt.

A vevőkészülék *a sarokban lapuló kályha szögletéből kémlelte a lakást. Dehogy gondolta azt az asszonyka, hogy az őt nézi már hetek óta. Lakásuk úgy teli volt mindenféle, számára érthetetlen készülékekkel, vezetékkel, gombokkal és kapcsolókkal, hogy az egész fel sem tűnt neki. Az ember meg mikor délutánonként magára maradt kicsi, külön kis szobájába, rákapcsolta az éppen kezeügyében lévő, kijavított képernyőt a lakásból jövő vezetékre. Elvezte titkát. Eddig, ha napközben látni óhajtotta feleségét, zsebben megtörődött fényképet szedte elő. Most meg csak összeköt két drótot és élő, eleven valóságként bámulhatja a mindenkifölött valót. És olyan megnyugtató volt számára. Lassan le is kopott lelkéről a szégyenérzet. Már csak a tiszta szeretet és megszokás volt, ami kezét mozgatta, mikor kapcsolt. Észrevétlenül lesni egy asszony önfeledt tevésvevését. Ugy nézni valakit, akit szeretünk, hogy az nem tud róla. Óh, mennyire az övé volt, mennyire póznélküli volt az így is. Még jobban szerette ezek után, mert azt érezte, az ő felesége mindig is az igazi marad.*

Egyszercsak! És mindig itt kezdődik a mese is, a tragédia is. Egyszercsak váratlanul betoppan egy férfi. A képernyő világosan hozza mozdulatát, még ruhája csíkját is pontosan szeme elé rajzolja. Felesége kedvesen fogadja az idegent. Idegen? Hiszen ez Kéri tanár! Leülteti. Az rágyújt. De milyen ideges! Izeg-mozog. Valamit magyaráz. De hang nincs. A hangról nem gondoskodott a technikus. Azt fölösleges fáradságnak tartotta. Minek. Magában úgy sem beszélget az asszony. És különben is, a kép mindent megmutat. Kár, hogy nincs hang. Mit magyarázhatnak ezek? És miért olyan zavart ez az ember? Nem tiszta a lelkiismerete? Mit akar? Óravázlatot, vagy szertárkulcsot? Körülnéz, sűrűn kutatva a zugokat, mintha csak a nem kívánt férjet keresné. Aztán feláll, s eltűnik a képből. Kiment? Felesége vetkőzni kezd. Az ágyat igazítja. Belepillant a tükörbe is. Haján babrál. Aztán pongyolát von magára. Bejön Kéri ingben. Itt semmi kétség! Ez kell, ezt kell lássa?! Jaj, ezt nem lehet túlélni! Szemei kimerednek. Aztán hirtelen sötétség borul az ernyőre. Ezek megtudták! Kikapcsolták a vevőt? Óh ég, szakadj le, áradj ki Tisza! Hazarohanok! Máskor is volt már rá eset! De minek magyarázat ehhez?

Vágtat *a lépcsőkön. Alig bírja. Egy oszlopnak dől. Most, most mit kell lásson? Erre nincs még példa!! Meg kellett érje? Hogy ő, hogy ő is idejusson??! Beesik az ajtón, lábai inognak, belei reszketnek, mint a bőgő húrja. A Kérinek vélt ember fütyülve kotorja az elkormosodott kályhát. Micsoda hasonlóság! Felesége a bútorokat takargatja a por elől. Az asszonyka megörül urának. Az ember beledől a fotelbe. Akkor látja, hogy a kályhás sapkája micsoda ártatlansággal lóg le a vevőgép lencséjéről.*

— Megjavítják a kályhát? — igazította meg két szó között csapzott haját. Most már emlékszem, mondtad a múlt héten, hogy kályhást hívsz a házhoz. Bizony, lassan itt a tél.

TÓTH BÉLA

Apróhirdetések

ADÁSVÉTEL

KÉSZPÉNZERT is vásárolunk bútort, ruhaneműt. Hívásra házhoz megyünk. — Cím: Bizományi Áruház, V., Bajcsy-Zs. u. 15. x

Bőrkabátját alakíttassa vízhatlan bőrpuhító festéssel. — Csordás bőrruhakészítő mesternél, Szt. Miklós u. 7., Felsőváros. x

Epítoanyag és használt berendezési tárgyak tárolására alkalmas helyiséget, bekerített telket, — fészert vagy pincét a város bármely helyén bérbe vennénk. Gyógyszertári Központ Szeged, Kossuth Lajos sgt. 115. x

800 literes víztartály, mely boylernak is alkalmas, ugyanott fürdőszobai gázkályha és egyéb felszerelések eladók. Katona u. 7. (em.) x4157

Mindenféle használt bútort veszek. Hívásra házhoz megyek. Pappal, Miksáth Kálmán utca 19. x

Sparherd és gázrezsó eladó. Brüsszeli krt. 4/a. 4161

Márkás svéd dzsessz trombita megbízásból eladó, vagy magnetofonért elcserélhető. Steiner hangszerész Szeged. 4119

Villanyhajtású kerékgyártó faesztergapad szerszámokkal jutányosan eladó. Vasutas sor 11., Lemezgyárnál.

EGYÉB

Budai kétlakásos, hatszobás ház eladó, fele is. Lakáscserével beköltözhető. Légrádi, Budapest, Lenin krt. 41.

Drótkerítését, hullámosat és gépfonatot, hozott anyagból is elkészítem és a helyszínen felszerelem. Drótfonó, Mura utca 4. (a Kábelgyár mögött). x

Nyugdíjast keresünk fűrészporos kályhák fűtéséhez. Gutenberg utca 20., földszint. 4145

A Szatymazi Földművesszövetkezet textilszaküzlet vezetőt keres azonnali belépéssel. Jelentkezni a Fmsz. központi irodán. x4053

Központosítják a szállítást, a ki- és berakodást

Kísérletképpen Szegeden próbálják ki az új módszert

A Központi Szállítási Tanács szeptember elsejével elrendelte, hogy a Szeged vasútállomásaira érkező és innen feladandó vagonszállítmányokat a 42-es AKÖV gépkocsijaival kell szállítani. Ez annyit jelent, hogy a szegedi állomásokra érkező és elszállítandó különböző szállítmányok ki- és beszállítását a gépkocsik jobb kihasználása érdekében egységes rendszerben az AKÖV gépkocsijai bonyolítják le. A KSZT határozatában intézkedik arról is, hogy a vállalatok tehermentesítésére a 42-es AKÖV átveszi a rakodási feladatokat.

Az intézkedés eredményességének biztosításáért a 42-es AKÖV jelentősen megnövelte máris a rakodómunkások számát. Igy lehetővé válik majd, hogy amely vállalatok szerződést kötnek a jövőben az AKÖV-vel, nem kényszerülnek készenléti brigádok tartására, valamint a rakodómunkások rendszeres túlóráztatására, mert az AKÖV a ki- és berakodást és szállítást egyaránt elvégzi a vállalatok részére. A Központi Szállítási Tanács intézkedése, amelyet kísérletképpen először Szegeden vezetnek be, feltétlenül kedvezően befolyásolja majd a szegedi vállalatok létszám- és bérgazdálkodását.

Uj eladási és jegyváltási forma Moszkvában

Az egyik nagy moszkvai csemegeboltban bevezették az előre csomagolt áruk teljesen szabad árusítását. A vevő kiválasztja az árut és a pénzt minden ellenőrzés nélkül az üzletben elhelyezett perselybe dobja.

A moszkvai trolibuszok nagy része már több mint két éve kalauz nélkül jár: az utasok perselybe dobják a viteldíjat és maguk szakítják le a jegyet. Az eredmény: sokkal több a bevétel, mint azelőtt volt...

A pedagógus népfront elnök

Népfronttevékenység a II. kerületben

Reggelente kerékpárra ül és azzal indul a szeged-béketelepi általános iskolába *Hódi* Győző, az igazgató. Immár egy évtizede járja ezt az utat, hiszen azóta pedagógus Béketelepen. Szinte mindenki ismeri ott és a telepiek nemcsak nevelőként, hanem a II. kerületi népfrontbizottság elnökeként is felkeresik, hogy az élet különböző dolgait megtanácskozzák vele. Aztán ő is gyakran megfordul az emberek között.

Száznál többen vagyunk

A tisztségviselés a népfrontban kötelességekkel jár.

— *A megbízatásomnak becsülettel igyekszem eleget tenni* — mondja. — *Természetesen a népfrontos teendőket együtt végezzük a kerületben mindazok, akik aktívan tevékenykedünk a népfrontban.*

— A kerületben mennyi a népfrontaktivisták száma?

— Száznál többen vagyunk. S eredményesen dolgozik hat körzeti bizottságunk Felsővároson, Béketelepen, Rókuson és Petőfi-telepen.

Ha volna mód rá, akkor most itt száznál több nevet kellene felsorolni. Azokét az emberekét, akik a II. kerületben társadalmi munkások az országot átfogó tömegmozgalomban, a népfrontban. Helyette azonban álljon itt eddigi közös eredményeikért *a közös elismerés.*

Az emberek javára

Programjuk ezután is *a szocializmus építésének segítése*, a maguk eszközeivel. Ezernyi módja volt ennek eddig is, s több-kevesebb sikerrel éltek vele. Segítették a mezőgazdaság szocialista átalakítását, személyesen részt vettek a társadalmi munkában, szervezték azt, tájékoztatták az embereket az időszerű kérdésekről stb. Szóval az egyénnek és az egész társadalomnak hasznos munkában vettek részt.

— *Hogyan lesz ezután?* — kérdezem a kerületi népfront elnökét. A pillanatnyi szünetben rágyújt és azután válaszol:

— *Dolgozunk, a párt politikájának megvalósítását támogatva, mert ez egyet jelent azzal, hogy az emberek javára cselekszünk.* Nagyobb részt akarunk vállalni a lakosság tudatának alakításában, hiszen ez is nagyon fontos.

Tömör, érthető ez a megfogalmazás, s mindjárt kilép az általánosságból és »helyivé« válik, ha konkrét teendők párosulnak hozzá. A kerületi népfrontbizottság ezzel sem marad adós. A lakosság kisebb-nagyobb csoportjainak *a hazai és a nemzetközi kérdésekről tájékoztatókat tartanak.* Beszélgetnek majd az ENSZ-közgyűlés 15. ülésszakáról is, amelyen az egyetemes béke és az általános emberi haladás ügyét *Kádár* János, az MSZMP Központi Bizottságának első titkára, államminiszter is személyesen képviseli.

Válaszolni a kérdésekre

Vannak emberek a II. kerületben is, akik még nem értik eléggé, hogy mit jelent az igazi hazaszeretet, a szocialista humanizmus. Erről is érdemes beszélgetni. Érdekli a lakosságot, hogy a jövőre kezdődő második ötéves tervünk milyen előrehaladást jelent, ezért az ezzel kapcsolatos kérdésekre is szükséges válaszolni. S tervezik, hogy *a lakosság kívánságának megfelelően* tartanak majd a TIT segítségével tudományos és ismeretterjesztő előadásokat, elsősorban Petőfi- és Béketelepen.

Szorosabbá fűzik a kapcsolatot az általános iskolák pedagógusaival és hozzájárulnak *az ifjúság neveléséhez.* Ebben bizonyára hasznosnak bizonyulna egy ankét megrendezése a szülőkkel, ahol *tisztázni lehetne a helyes gyermeknevelést.* Ekkor, vagy más alkalommal mód adódna az iskolareformmal kapcsolatos kérdések megvitatására.

A lakosság segítsége

A kerületben 59 tanácstag működik. A népfront és aktivistái *segítik az őszi tanácstagbeszámolók megtartását.* Ezeken is alkalom kínálkozik arra, hogy a lakosság elmondja észrevételeit, jó javaslatait, *közhasznú dolgokra.* Fokozottabban ügyelnek arra, hogy minden tanácstag a beszámoló alkalmával helyben, vagy később megnyugtató feleletet adjon választóinak a felmerült problémákra.

Lehetőségeink szerint, a tanács gondoskodásával szépen, a lakosság javára *gyarapodik, fejlődik a II. kerület.* Uj utak, járdák létesülnek, Béketelepen például teljesült a régi vágy, napközi otthon működik, bővítik az iskolát, általában javul a közvilágítás stb. A fejlődéshez a lakosság szívesen adja erejét *társadalmi munka* formájában. Ebben is részt vállal a népfront, akárcsak a virágosításban, parkosításban. Az is igaz azonban, hogy *a népfronttevékenység és annak eredménye még elmarad a lehetőségek mögött.* A fejlődő élet szükségszerű követelménye, hogy változtassunk ezen és a népfrontaktivisták további odaadó tevékenysége minden bizonnyal meghozza ezt.

Kerékpárral

A virágosított, fásított utcákba Hódi Győző elbiciklizik és ilyenkor is öröm melengeti szívét. Maga fizikailag is végez társadalmi munkát. Tavaly nyáron több mint egy hétig dolgozott a béketelepi út építésénél. Most meg, ha kötelességének eleget tett iskolájában, kerékpárra ül és indul az új, most épülő II. kerületi tanácsházhoz, ahol téglát hord a kőműveseknek.

Bizony többször késő este ér haza a családhoz. Feleségéhez, aki a Ruházati Bolt dolgozója, Valéria lányához, aki a Radnóti Gimnázium első osztályába jár, és Győző fiához, aki az esztergályos szakmát tanulja a XI-es Autójavítóban.

Szabad idejében olvas, vagy sétál a feleségével. Aztán új napja kezdődik. Ül a kerékpárjára és indul az iskolába, majd *ha ott befejezte munkáját, nem is kevésszer másikba fog.* Társadalmi munkába.

M. S.

Baghy Gyula író Szegeden

A szegedi Eszperantó Egyesület meghívására pénteken Szegedre látogat az innen elszármazott világhírű eszperantista író, Baghy Gyula, az Országos Eszperantó Tanács elnöke. Pénteken este 6 órai kezdettel a szakszervezetek Tolbuchin sugárúti székházában tart érdekes előadást az eszperantó nyelvű irodalomról, amelynek fejlesztésében és létrehozásában neki is elévülhetetlen érdemei vannak. A kiváló író előadása iránt máris nagy érdeklődés mutatkozik a szegedi eszperantisták körében.

Idén is megjelenik a Radnóti Miklós Gimnázium Évkönyve

A Radnóti Miklós Gimnázium fennállásának 60 éves jubileuma óta az iskola igazgatósága minden évben kiadja az iskola Évkönyv-ét. Idén a harmadik évkönyv kiadására kerül sor.

Az Évkönyv ismét gazdag tartalommal jelenik meg. Az iskola politechnikai oktatásáról dr. Bánfalvi József írt cikket, a kísérleti jelleggel tanított maxista-erkölcsi ismeretek oktatásáról pedig dr. Für István számol be. Az iskolaév történetét Lévay Béla írta meg. Módszertani kérdésekkel Tihanyi Nándor foglalkozik, a fizika tárgyköréből vett tanulmányával. Figyelemre méltó az Évkönyvben dr. Szántó Lőrinc az »Első hivatalos iskolai magyar nyelvkönyveink« című tanulmánya. Az 1959—60-as tanévről készült Évkönyv — most első ízben — közzéteszi az iskola felnőtt levelező és esti tagozatának az eredményeit is.

Az Évkönyv előreláthatóan október végén hagyja el a nyomdát.

Öregek otthonában

A napsugár még melegen süt, de a petőfitelepi szociális otthon lakóinak vállán már szorosabban simul a nagykendő, kiskabát. Olyan a csend a kőfalak mögött, mint egy szanatóriumban. Talán annak is lehetne nevezni a beteg és fáradt idős emberek otthonát, ahol a gondozónővérek olyan féltő szeretettel ápolják azokat, akik az életbe már belefáradtak, vagy magukra maradtak, ahogy csak betegeket, vagy gyermekeket szoktak.

Nyolcvan idős ember él itt. Egészséges, szép kis szobákban laknak és már befejezés előtt áll az új épület a régi mellett, melyben újabb hetven személy kap otthont és bőséges ellátást. Hetenként orvos ellenőrzi a gondozottakat, naponta húst, süteményt kapnak és — mint mondják — nagyon jólérzik magukat.

•

A 77 éves Fábri néni olvasni szeret a legjobban. Átnézi az összes újságokat, folyóiratokat, néha pedig mesél... Amerikai szövőgyárakról, ahol 13 évig dolgozott és a honvágyról is, amely onnan hazahozta. Majd az itthoni cselédéletről — és legújabb élményéről, Robesonról, akit a szegedi békegyűlésen látott, hallott, és akivel — jaj, de boldogan meséli — kezet is fogott.

•

Aki úgy érzi, hogy tud még dolgozni, talál magának elfoglaltságot. Fizetés is jár ezért, kevés munkáért 80—100 forintot is kapnak havonta. Nagy gyümölcsöse, saját gazdasága van az otthonnak és száz malac az ólakban. A virágoskertet Furár János bácsi gondozza.

•

»...Marosszéki kerek erdő...« — énekli Fodor bácsi az otthon lakóinak. Ő mindig vidám és nagyon szeret énekelni. Hallgatói mindig vannak, akik derülnek az öreg mókáin, de ha szomorú a dal, lepereg egy-egy könny is, mert hiába: ősz van, fájnak a reumás hátak, ízületek — és a szívek is néha...

Somogyi Károlyné

Levelezőink írják

Iparitanuló-képzés a Cipőgyárban

A Szegedi Cipőgyár a tanév megnyitása utáni napokban meghívta gyárlátogatásra ipari tanulóit. Körülbelül 140 gyermek nézte végig az üzemet a harmadéves tanulók vezetésével, akik elmagyarázták a cipőgyártás összes műveletét a fiatalabbaknak. A harmadéves tanulók már szalagban dolgoznak, és jól ismerik szakmájukat, s ezért szép, szabatos magyarázatokat adtak az érdeklődő kérdésekre.

Ezeknek a harmadéves ipari tanulóknak kellemes meglepetésben volt részük a legutóbbi fizetésosztáskor, mivel egy hónappal hamarább emelték fel fizetésüket. Már nem 240, hanem 365 forintot kaptak, és a több mint száz forint nem megvetendő különbség.

Az, hogy a cipőgyári tanulók tudása szépen fejlődik, legfőképpen az oktatógárda érdeme. De van olyan dolog is, amelyben még adósak számukra a felnőttek. Nem is olyan régen színvonalas műkedvelő előadást rendeztek a tanműhely fiataljai, melyen népi tánccsoportjuk és színjátszó csoportjuk is föllépett az üzem kultúrtermében. De a nézőközönség között alig akadt gyári dolgozó.

Most a tanév kezdetén újabb nevelési módszereket vezetnek be a Cipőgyárban. A tanulók számára önképzőköröket létesítenek, és minden elsőéves maga dönti el, hogy a táncccsoportban, a színjátszó csoportban, a sportkörben, vagy pedig a dísztárgykészítő körben akar-e tevékenykedni. A cipőgyári tanműhely még nem dicsekedhet nagy múlttal, hiszen nem régóta működik, de az eltelt néhány év már igazolja, hogy az utánpótlás nem hoz szégyent az idősebbekre.

Sebestyén Béláné,
Szegedi Cipőgyár

Mi van a sár alatt?

Szeptember 7-én délután 3 és 4 óra között az Oskola utcában kerékpároztam az építkezés mellett. Arra lettem figyelmes, hogy egy lovaskocsira vadonatúj téglákat hajigálnak, majd pedig a kocsis az egészet beteríti sárral. Amikor megkérdeztem tőle, hogy ezt miért teszi, azt válaszolta, hogy kályhaépítéshez viszi valahová. Elmentem egy darabon, majd kis idő múlva visszatérve a kocsihoz, azt tapasztaltam, hogy a kocsis most meg a sár közül kikeresgéli a téglát és sietve ledobálja a kocsiról. Azóta sem tudom mire vélni, hogy mi szükség volt a téglának az eltakarására, és még inkább arra, hogy miután figyelmeztettem a kocsist, lehajigálja azt? Talán kérdésemre az illetékesek tudnak majd válaszolni.

Czikora Sándor,
Szeged, Lenin körút 63.

Sport

A szegedi csapat nagyszerű győzelme

SZEAC—Ferencváros 2:0 (1:0)

Hétköznap került sor a találkozóra, mégis mintegy 22 000 szurkoló várta a mérkőzést. A két csapat a következő összeállításban lépett pályára: **SZEAC:** Mészáros — Szabó, Portörő, Kürtösi — Dezsőfi, Zallár — Benák, Nemes, Hajós, Polyvás, Nyári. **Ferencváros:** Horváth — Thomann, Kocsis, Kiss — Vilezsál, Dékány — Friedmanszky, Orosz, Albert, Rákosi, Fenyvesi.

Mezőnyjátékkal kezdődött a mérkőzés, a Ferencváros két szögletet ért el és a 9. percben történt az első szép akció: Vilezsál lövése kapu mellé szállt. Aztán Hajóst szabálytalanul szerelték a 16-os oldalvonalánál. A szabadrúgást és az ezt követő szögletet a SZEAC nem tudta hasznosítani. Kürtösi tört előre majdnem az alapvonalig, de lövése kapu fölé szállt. Feljött a SZEAC, a játékosok szépen szőtték támadásaikat. Nyári hosszú partdobása után a 16. percben ugyancsak Nyári ügyesen ívelte a kapu elé a szögletet és

a jól helyezkedő Hajós a labdát a bal sarokba fejelte: 1:0 a SZEAC javára.

Öröm uralkodott a nézőtéren és a pályán a gólszerzés után — és nagy erővel támadott az FTC. Kétszer is szögletre szerelték a szegedi védők, majd az oldalvonalon túlra és végül a mezőnybe rúgták a labdát. Felszabadult a szegedi kapu és ismét mezőnyjáték következett. Két veszélytelen Fradi-lövés szállt a SZEAC kapujára, majd Hajós ívelt szögletet, de a vendégcsapat védelme tisztázott.

A szegedi együttes többet kezdeményezett,

viszont a ferencvárosi védők kitűnően hárítottak. Ugyanez a feladat várt a SZEAC hátvéd-játékosaira is az időnként megugró Fradi-csatárok előtt. A 41. percben parázs jelenetek zajlottak le a SZEAC térfelén, s befejezésként Rákosi jó helyzetben a kapu mellé lőtt.

A szünetben találgatták a szurkolók: megnyeri-e a SZEAC a mérkőzést? Nagy várakozással követték fordulás után a játékot. Tetszetős szegedi támadások sorozatát láthatták, Kürtösi lövését tolta szögletre Horváth. A 10. percben ismét közeli szabadrúgáshoz jutott a szegedi együttes, de Kürtösi lövése visszapattant a sorfalról. Szórványos ferencvárosi támadás után Friedmanszky 20 méteres lapos lövését az utolsó pillanatban kaparintotta meg Mészáros. Nem sokkal utána a szegedi kapus egy támadásnál kiszaladt, a labdát kiejtette a kezéből, s ebből majdnem gól lett.

Kiegyenlítődött a küzdelem.

A 22. percben tűzijátékot rendeztek a SZEAC csatárai a Fradi kapuja előtt. Viszont a 25. percben nagy kavarodás után a labda a tisztán álló Oroszhoz került, aki közelről lőtt, de Zallár önfeláldozóan mentett! Most ismét ferencvárosi nyomás következett, majd a 30. percben szép összjáték után Nemes a 11-es pontról jó helyzetben gyengén lőtt kapura, s a labda Horváth zsákmánya lett. Folytatódtak a Fradi-rohamok, a vendégek szögleteket értek el, de gólt nem. A 37. percben a ragyogóan kitörő Polyvást a 16-osnál felvágták, de a szabadrúgást nem tudták értékesíteni a szegedi játékosok. SZEAC-percek következtek,

nagyszerűen küzdött az egyetemi együttes,

fölényt harcolt ki és a mérkőzés utolsó percében Hajós remek átadásából

Nemes egyéni akció után a kapust kicselezve gurította a hálóba a labdát: 2:0!

A kezdés után már véget ért a küzdelem: a kitűnően bíráskodó Gere a mérkőzés végét jelezte.

A szegedi csapat nagyszerű győzelmet aratott a számos válogatott játékossal rendelkező Ferencvárossal szemben.

A SZEAC csapatának minden egyes tagja dicséretet érdemel.

Szücs György edző korszerű taktikát dolgozott ki, amely abban mutatkozott meg különösen eredményesen, hogy Benák végeredményben Albertet fogta, a védőknek segített és a védekező játék mellett négy csatárral a Ferencvárosnak két gólt is tudtak lőni. Ugyanakkor megnyugtató, hogy a Fradi-támadásoknál, a parázs jeleneteknél higgadtan állta meg helyét a szegedi védelem és

a felszabadítás után mindjárt igyekeztek támadásba küldeni a csatárokat.

Ennek a jól bevált játékstílusnak további kidolgozásával újabb eredményeket érhet el a SZEAC. Reméljük, ez a szép győzelem további sikerekre ösztönzi a játékosokat a következő mérkőzéseken.

Markovits Tibor

További eredmények:

U. Dózsa—Diósgyőr 5:0 (1:0).

A játék első félidejében a diósgyőri védelem még tartani tudta a meg-megújuló Dózsa-rohamokat. *Szünet után azonban elkészült erejével s a nagyszerű formában lévő -jpesti csatársor jól használta ki helyzeteit.* Góllövő: *Szusza, Göröcs* (2—2), és *Halápi.*

Csepel—Debrecen 0:0. Debrecen.

Pécs—Dorog 0:0. Pécs.

Salgótarján—Győr 2:1 (1:0).

Az otthon játszó bányászegyüttes 6 ezer néző előtt jó játékkal nyert. A gólokat Vasas és Taliga, illetve Palotai szerezte.

Vasas—Tatabánya 4:0 (2:0).

Népstadion, 15 ezer néző. Góllövők: Bundzsák (11-esből), Berendi, Farkas és Matesz.

MTK—BP. HONVÉD 4:1 (1:0)

Népstadion, 25 ezer néző. Góllövők: *Molnár* (2). *Szimcsák I.* (2), illetve Budai.

Az NB I állása:

1. U. Dózsa	5	14: 5	9
2. Salg. BTC	5	8: 2	7
3. Ferencváros	5	13: 8	7
4. Szeged	5	7: 7	7
5. Pécs	5	8: 5	6
6. Vasas	5	12: 8	6
7. Csepel	5	3: 2	6
8. MTK	5	12:11	6
9. Debrecen	4	2: 2	4
10. Honvéd	5	5: 8	4
11. Győr	5	8: 6	3
12. Tatabánya	5	2:11	2
13. Dorog	4	4:11	1
14. DVTK	5	4:16	0

Szőreg nyerte a járási atlétikai KISZ-kupát

Vasárnap az Ady téren rendezték meg a szegedi járási atlétikai KISZ Kupaversenyek negyedik és egyben utolsó fordulóját. Ezen a legjobb eredményt a kisteleki Gyurkovics érte el, aki a magasugrást 160 centiméterrel nyerte meg. A négy forduló utáni összesített pontversenyt egyébként a szőregiek nyerték 59 647 ponttal, mögöttük Algyő 27 100, Újszentiván 17 818, Tiszasziget 6932, Gyálarét 6104, Kistelek 4916 és Kiskundorozsma 1966 ponttal következnek.

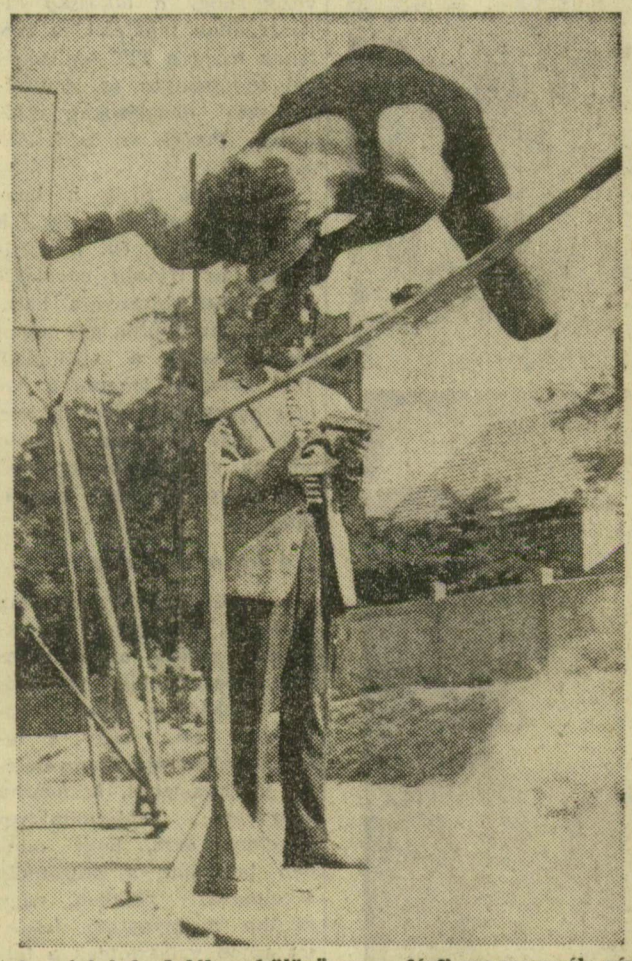

Az utolsó fordulóban különösen a férfi magasugrók vívtak nagy küzdelmet egymással. Képünkön a kisteleki Kiss Zsolt ugrik

S=O=R=O=K=B=A=N

Békéscsabán területi jellegű országúti kerékpárosversenyt rendeztek, melynek négy futamában szegediek szerezték meg az első helyet. Nők (20 km): 1. Nagy Ágnes (SZVSE) 38 perc. Vaskerekes ifjúságiak (30 km): 1. Szalai (SZVSE) 57 perc. Vaskerekes serdülők (30 km): 1. Bodó (Sz. Postás) 58 perc. Közhasználatú gépeken (20 km): 1. Horváth (SZVSE) 37 perc. A Szegedi VSE egyébként vasárnap délután érdekesnek ígérkező kerékpáros salakpálya-versenyt rendez Szegeden a Vasutas-stadionban. Ez a verseny is területi jellegű lesz.

*

A szegedi munkásőrzenekar és a szegedi munkásőrzászlóalj második századának tagjaiból alakult labdarúgó-csapatok szombaton barátságos mérkőzést játszanak egymással a Textilművek-pályán, fél 3 órai kezdettel. A mérkőzés előtt, a szünetben és a játék végén a zenekar tagjai, akik nem szerepelnek a csapatban, indulókat játszanak.

Két kitűnő rúdugróeredmény született a Szegedi VSE ügyességi atlétikai versenyén, a SZEAC-stadionban. A két vasutas-atléta közül Sárkány 380, Bakó 370 centimétert ugrott.

*

A Bp. Honvéd elleni mérkőzésre vasárnap SZEAC-különvonat indul. Az útra még lehet jelentkezni ma az IBUSZ-nál, vagy a SZEAC-sportirodán. Egyébként közlik az utasokkal, hogy az indulás Szegedről — a már közölt időpontnál előbb — reggel 5 óra 40 perckor lesz.

HOGYAN TIPPELJÜNK?

Debrecen—MTK	x 2
Pécs—Sal.BTC	1 x
Dorog—Csepel	x 2
Diósgyőr—Tatabánya	x
Vác—Komló	x 2
ZTE—Szállítók	1 x
K. Lombik—Oroszlány	1
Magyaróvár—EVTK	1
Jászberény—Borsod	1 x
Ganz-MAVAG—Bp. Spart.	1
Pénzügyőr—SZVSE	x 1
Nyíregyháza—Szolnok	1 2

A pótmérkőzéseken a hazai csapatok győzelme várható.

Röviden

DERÜLT, MELEG IDŐ

Várható időjárás csütörtök estig: Nyugaton több, keleten kevesebb felhő. Néhány helyen eső, zivatar. Mérsékelt szél.

Várható legmagasabb nappali hőmérséklet csütörtökön nyugaton 15—19, keleten 20—23 fok között.

1960. szeptember 22, csütörtök

MOZIK

Szabadság: Fél 6 és fél 8 órakor: **Alázatosan jelentem.** — Magyar film, széles változatban. 14 éven alul nem ajánlott, Szeptember 28-ig.

Vörös Csillag: 6 és 8 órakor: **Légy boldog Irina.** — Magyarul beszélő szovjet film. 10 éven alul nem ajánlott. Szeptember 25-ig.

Fáklya: Fél 6 és fél 8 órakor: **A nagy Caruso.** Színes amerikai film. Korhatár nélkül ajánlott. Szeptember 25-ig.

Kender Mozi (Rigó u. kultúrterem) 5 órakor: **Brich-polgár.** Csehszlovák film.

Dugonics Mozi: 6 és 8 órakor: **Nagy családok.** Francia film. Jan Gabin főszereplésével. Ma utoljára. 14 éven alul nem ajánlott.

November 7 Művelődési Otthon, Ujszeged, 7 órakor: **Ördögi találmány.** Csehszlovák film.

Postás Mozi: 6 és 8 órakor: **Kálvária.** Magyar film. 10 éven alul nem ajánlott.

ÁLLATORVOSI INSPEKCIOS SZOLGÁLAT

Szeged város területére

Szeptember 17-től 24-ig este 6 órától reggel 6 óráig (vasár- és ünnepnap nappal is) elsősegély és nehézellés esetére ügyeletes dr. Farkas Dezső állami állatorvos. Lakása: Deák Ferenc utca 22., II. em. Telefon: 43-17.

Az állatorvos kiszállításáról a hívó fél köteles gondoskodni.

x Közöljük kedves vendégeinkkel, hogy az Ismerd meg a világot című filmelőadássorozatunkat szeptember hónaptól folytatjuk. A sorozat X. előadása szeptember 23-án 5 és 8 órakor Látogatás a Német Demokratikus Köztársaságban. Műsoron: Interjú Berlinnel, Százezrek ünnepe, A fehér arany (meisseni porcelán) és Az Elba története című színes kultúrfilmek. Előadó és műsorközlő dr. Krasznay László. Belépőjegyek 2.— Ft-os árban a művelődési otthonban válthatók.

x A Városi Bábszínház szeptember 22-én, csütörtökön du. 5—6 óráig felvételit tart a Dózsa György utca 14/a. sz. alatt. Jelentkezhet minden olyan 12—16 éves korú fiú és leány, aki a bábművészethet tehetséget és kedvet érez.

UJ FODRÁSZUZLET NYILIK ALSÓVAROSON

Ujabb üzletet nyit Alsóvároson, a Vértanúk terén, a Tisza-malommal szemben a Szegedi Fodrász és Kozmetikai Ksz. A Szabadság és Mátyás téri, valamint a Földműves utcai szolgáltató részleg után idén már ez lesz a negyedik, újonnan beállított szövetkezeti fodrászüzlet ebben a városrészben. Az uj üzletben négy alkalmazott szolgálja ki a vendégeket. Ez évben még egy új, korszerű szalont kap Alsóváros, mégpedig a Nagyállomással szemben, ahol tizennyolcan dolgoznak majd. Férfi és női, valamint kozmetikai részlege lesz ennek az új üzletnek.

— TIZÉVES FENNÁLLÁSÁT ünnepli szombaton a **Szegedi Homokkitermelő Vállalat,** ez alkalommal bensőséges ünnepséget, majd társasvacsorát rendeznek a Kis-Kőrösi halászcsárdában, ahol több kiváló dolgozót is kitüntetnek.

— Mekkora a világ legmagasabb embere? Ezt senki sem tudja, de egy Gabriel Munjane nevű 16 éves diák, aki a portugál Mocambique nevű afrikai gyarmaton él, azt állítja, hogy nálánál pillanatnyilag nincs magasabb növésű ember a világon. Hogy ez így van-e, vagy sem, kérdéses. Az azonban bizonyos, hogy Munjane két méter 31 centiméteres testmagassággal — súlya 111 kg — „versenyben volna" a „világ legmagasabb embere" címéért folyó esetleges „küzdelemben".

— MEGHALT KÖRÉH ENDRE, a Bécsi Operaház magyar származású énekese hétfőn, szívroham következtében. Koréh, aki még előző este nagy sikerrel énekelte Falstaff szerepét, 1946 óta volt a Bécsi Operaház tagja.

MAGAS FEHÉRJE-TARTALMU KUKORICA

A kukorica tápértékének növelésére eredményes kísérleteket folytatnak az Agrártudományi Egyetem növénynemesítési tanszékén. Hazai kukoricafajtáinkat egy mexikói vad-kukoricával keresztezték, amely őshazájában a mi termesztett fajtáinknál 2.5-szer több fehérjét tartalmaz. A többszöri keresztezésekkel az idei őszre már olyan hibrideket neveltek, amelyek a vadszülő káros tulajdonságait nem örökölték, de megváltozott kémiai összetételük révén 40 százalékkal több fehérjét adnak egy holdról, mint a most elterjedt fajták.

x Paul Robeson nagysikerű szegedi hangversenyének magnetofonfelvételét mutatja be a petőfitelepi Tömörkény Művelődési Ház 1960. szeptember 22-én, este 6 órakor. Bevezetőt mond Oltvai Ferenc, a Hazafias Népfrontbizottság tagja. Belépődíj nincs. Minden érdeklődőt szívesen lát a rendezőség.

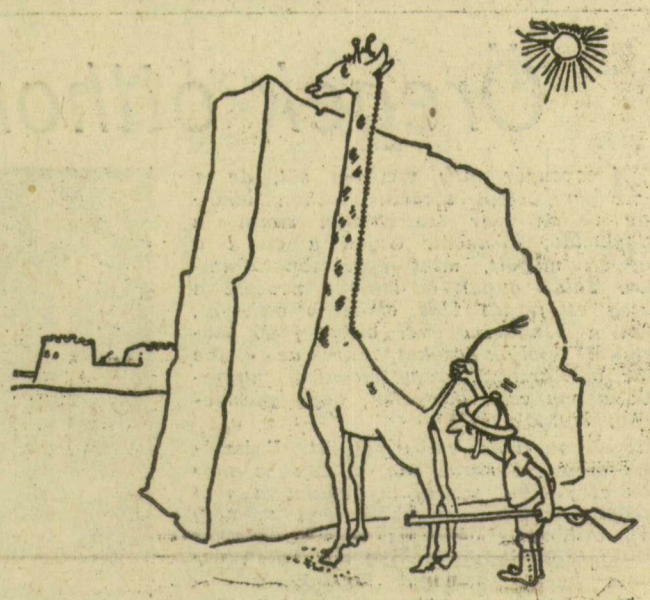

„PERISZKÓP" A SIVATAGBAN

— Leütötték a mezőőrt és egy kocsi csöveskukoricával elhajtottak. Mihályteleki riasztották vasárnap a mentőket, ahol a helyszínre érkezve eszméletlen állapotban találták B. A. mihályteleki mezőőrt. Az 51 éves mezőőr, mikor magához tért, elmondotta, hogy a délelőtt folyamán az általa őrzött területen két ismeretlen személy egy kocsi csöveskukoricát szállított. Amikor a mezőőr felszólította őket, az egyikük hátra csavarta a karját, a másik pedig leütötte. A mentők a mezőőrt agyrázkódással és alkartöréssel a Sebészeti Klinikára szállították.

FILM KÉSZÜL AZ ÁLLAMI NÉPI EGYÜTTES TÁNCAIRÓL

A Budapest Filmstudió 55 perces filmet készít a Magyar Állami Népi Együttes legszebb műsorszámairól. A film — amely önálló kisfilmként is vetíthető — egy része lesz majd annak a kooprodukciós filmnek, amelyet amerikai filmvállalkozók készítenek az európai népek táncairól. Steven Prewin amerikai filmrendező, Forgács Ottó operatőr és a Budapest Filmstudió munkatársai megkezdték a film forgatását a Balaton mellett.

— Érdekesnek ígérkező előadást rendez ma, csütörtökön délután 5 órai kezdettel a Faipari Tudományos Egyesület szegedi csoportja a MTESZ Széchenyi téri helyiségében. Szőke Balázs, az IPARTERV főmérnöke a faipari gőzszárítókról tart előadást, különös tekintettel az automatikus vezérlés és a szárítás gazdaságosságára.

— Kedden a Széchenyi tér 8. szám alá hívták a mentőket. Itt az egyik üzlet előtt hirtelen rosszul lett és elesett Kispéter Lőrinc 83 éves nyugdíjas vasutas. Mire a mentők a kórházba értek volna vele, bekövetkezett a halál. A hirtelen haláleset oka valószínűleg szívbénulás.

x Szabás, varrás tanfolyam indul október 6-án, csütörtökön du. 6 órakor a KPVDSZ Központi Művelődési Otthonban (Tolbuhin sgt. 14.) Telefon: 29-32.) Jelentkezni lehet az irodahelyiségben de. 9-17 óráig.

x Orosz, német, angol, francia nyelvtanfolyam újra indul október első hetében a KPVDSZ Központi Művelődési Otthonban (Tolbuhin sgt. 14.) Jelentkezni lehet az irodahelyiségben mindennap 9—17 óráig. Szombaton 9—13 óráig.

x Hirdetmény. Szeged m. j. városi tanács végrehajtó bizottsága értesíti a lakosságot, hogy a város területén **október hó 1-én 13 órakor** a Légoltalom Országos Törzsparancsnoksága az évek óta felszerelt, de még ki nem próbált szirénákat megszólaltatja. A szirénák hangos próbáját a műszaki követelmények teszik szükségessé.

AZ ŰRHAJÓ-OPERA SIKERE LONDONBAN

Nagy sikert aratott az „Aniara" nevű svéd „űrhajó-opera", amely a stockholmi operatársulat előadásában került bemutatásra Londonban. Az angol közönség szívesen fogadta Blomdahl operáját, amely egy világűrben elveszett űrhajó utasainak sorsáról szól. Sok csodálója akadt a zenének, amely rafinált összekapcsolása az elektronikus zenének a hagyományos dallamvezetéssel. A svéd opera ezúttal első ízben vendégszerepelt Londonban 220 taggal. Ez volt a legnagyobb külföldi színházi együttes, amely valaha Londonban vendégszerepelt.

— Felborult a lovaskocsi a Csongrádi sugárúton Sándorfalva és Szeged között. A mentők a kocsi alá került embert, B. A. és H. Gy. tsz-gazdákat agyrázkódással és medencetöréssel szállították a Sebészeti Klinikára. Ugyanaznap lefordult a Tisza töltéséről egy áruval megrakott lovaskocsi. A kocsi rúdja eltört és így többé nem volt irányítható. A kocsin ülő F. J. 40 éves csatornaőrt bordatöréssel, valamint mellkaszúzódással szállították a mentők a Sebészeti Klinikára.

A VILÁG LEGKISEBB MAGNETOFONJA

Japánban nemrég tranzisztoros magnetofont állítottak elő, amely állítólag a világ legkisebb hangrögzítője. Méretei: 9.5x2.6x1.2 cm, súlya 0.8 kg. A miniatür magnetofon 30 perces beszélgetés felvételére képes.

DÉL-MAGYARORSZÁG

a Magyar Szocialista Munkáspárt szegedi bizottságának és Szeged m. j. város tanácsának lapja.

Megjelenik hétfő kivételével mindennap.

Szerkeszti a szerkesztő bizottság

Mb. felelős szerkesztő: **Nagy István**

Szerkesztőség: Szeged, Sztálin sétány 10. Telefon: 35-35, 30-03, 40-00

Éjszakai telefon 35-06 és 34-80

Kiadja a Csongrád megyei Lapkiadó Vállalat

Felelős kiadó: **Kovács László**

Kiadóhivatal: Szeged, Klauzál tér 3. Telefon 35-00 31-16

(Beküldött kéziratot nem őrzünk meg és nem adunk vissza.)

A lapot nyomja a Szegedi Nyomda Vállalat, Szeged, Kárász utca 9.

A lapot árusításban és előfizetésben a Csongrád megyei postahivatalok terjesztik. Előfizetési díj egy hónapra 11 Ft. Előfizethető bármely postahivatalnál és kézbesítőnél.