VILÁG PROLETÁRJAI, EGYESÜLJETEK!

DÉL-MAGYARORSZÁG

A MAGYAR SZOCIALISTA MUNKÁSPÁRT LAPJA

53. évfolyam, 171. szám — Ára: 50 fillér — Szerda, 1963. július 24.

Átalakítják a bánhidai erőművet

Sétahajó a Tiszán | ***Gyorsposta***

Az országutak törvényen kívüli lovagjai

Hazaért a magyar párt- és kormányküldöttség

A magyar párt- és kormányküldöttség különvonata hétfőn este, útban *Budapest* felé néhány percet időzött *Brjanszkban* és *Kijevben*, ahol a helyi párt és állami vezetők köszöntötték a delegáció tagjait. Kijevben beszállt a vonatba J. Sz. *Szenyin*, az Ukrán Szocialista Szovjet Köztársaság Minisztertanácsának első elnökhelyettese és Sz. A. *Szlipcsenko*, az Ukrán Szocialista Szovjet Köztársaság külügyminiszter-helyettese, akik a határig kísérték a magyar vendégeket.

A különvonat magyar idő szerint kevéssel fél 11 előtt ért a *csapi* határállomásra. A zászlódíszbe öltözött állomás épülete előtt több százan gyültek össze, hogy virággal, szíves szóval, baráti kézszorítással búcsúszanak a magyar párt- és kormányküldöttségtől. Ott volt a delegációk fogadtatásán J. V. *Ilnyickij*, a kárpátaljai területi pártbizottság első titkára és V. P. *Ruzsin*, a területi tanács végrehajtó bizottságának elnöke.

A fogadtatás után a helyi vezetők villásreggelin látták vendégül a delegáció tagjait, majd magyar idő szerint néhány perccel 11 óra után a megjelentek nagy tapsa közben gördült ki a szerelvény Csapról.

A Moszkvából hazatérő párt- és kormányküldöttség elé a határra utazott *Hollai* Imre, az MSZMP Központi Bizottsága külügyi osztályának vezetője és *Gyémánt* András, a Külügyminisztérium protokollosztályának vezetője.

A párt- és kormánydelegáció tagjait, valamint a velük együtt érkező *Kádár* Jánosnét a Nyugati pályaudvar feldíszített üvegcsarnokában ünnepélyesen fogadták.

A küldöttség fogadására megjelent *Kállai* Gyula, a Minisztertanács elnökhelyettese, *Komócsin* Zoltán, a Népszabadság szerkesztőbizottságának vezetője, *Nemes* Dezső, az MSZMP Központi Bizottságának titkára, *Rónai* Sándor, *Somogyi* Miklós, a SZOT elnöke, *Szirmai* István, a Központi Bizottság titkára, a Politikai Bizottság tagja; *Brutyó* János, a SZOT főtitkára, *Czinege* Lajos vezérezredes, honvédelmi miniszter, *Nyers* Rezső, a Központi Bizottság titkára, a Politikai Bizottság póttagjai. Résztvett a fogadtatáson az MSZMP Központi Bizottságának, az Elnöki Tanácsnak és a Minisztertanácsnak több tagja, valamint politikai, gazdasági és társadalmi életünk sok más vezető személyisége.

Ugyancsak jelen volt a pályaudvaron a budapesti diplomáciai képviseletek számos vezetője és tagja.

Kádár János és Apró Antal a moszkvai indiai kiállításon

Kedden délelőtt Kádár János, a Magyar Szocialista Munkáspárt Központi Bizottságának első titkára, a forradalmi munkás-paraszt kormány elnöke és Apró Antal, a Politikai Bizottság tagja, a Minisztertanács elnökhelyettese

kétórás látogatást tett az Indiai Köztársaság moszkvai nemzeti kiállításán.

A kiállítás főbejáratánál Kádár Jánost és Apró Antalt Manubhai Shah indiai külkereskedelmi miniszter és P. K. Panikkar, a kiállítás igazgatója fogadta. A magyar vezetők régi ismerősként üdvözölték Manubhai Shahot, aki nemrég hazánkban is járt.

Kádár János, Apró Antal és a kíséretükben levő személyek bejárták az indiai kiállítás legkülönbözőbb pavilonjait, és

nagy elismeréssel nyilatkoztak az indiai kézműipar, mezőgazdaság, könnyű- és nehézipar termékeiről.

A látogatás végén Manubhai Shah vendégül látta Kádár Jánost és Apró Antalt a kiállítás egyik tárgyalóhelyiségében. A baráti beszélgetés során az indiai miniszter elmondotta, hogy

a Szovjetunió után Magyarország India legnagyobb kereskedelmi partnere a szocialista országok közül.

Kádár János erről elismeréssel nyilatkozott és kijelentette:

kereskedelmünket tovább is lehet fejleszteni.

A beszélgetés során szóba került, hogy Magyarország két vízi erőművet épített Kasmirban,

Indiában megépült a Ganz Árammérőgyár kicsinyített mása is,

amelyről nagy elismeréssel beszélnek a távoli országban.

Sok szó esett arról is, hogy

a magyar és az indiai szakemberek együttműködnek az indiai alumíniumipar fejlesztésében.

Kádár János a következő bejegyzést hagyta a kiállítás vendégkönyvében:

»Gratulálunk indiai barátainknak e nagyszerű szemléltető kiállításhoz. Szívből minden jót kívánunk India népének. Kádár János«.

A magyar kormányfőt az indiai kiállítók

egy terhet húzó elefánt elefántcsontból faragott szobrával ajándékozták meg.

A kiállítás pavilonjaiban a moszkvai közönség mindenütt tapssal köszöntötte a magyar vendégeket. (MTI)

Virágpompában a díszlő

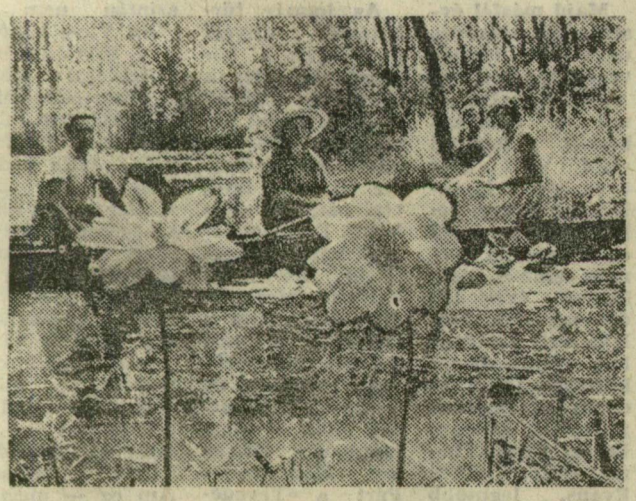

(Tóth Béla felv.)

Az ország legszebb tava most az újszegedi egyetemi botanikus kert díszlava, amely tele van virággal. Fehér és kék tündérrózsák, indiai lótuszok nyílnak nagy számban. A virágzás egész nyáron tart, hosszú ideig gyönyörködhetnek benne az ünnepi játékok vendégei.

Újraválasztják az üzemi tanácsokat

A szegedi gyárakban folynak az előkészületek

Az üzemi demokrácia továbbfejlesztése a hazánkban nagy tradíciókkal, és a szocialista építőmunkában gazdag tapasztalatokkal rendelkező szakszervezetek egyik megtisztelő kötelessége. Az üzemi demokrácia kiszélesítésének érdekében alakítottak üzemi tanácsokat termelő vállalatainknál, gazdaságainkban. Feladatkörük meghatározása — javaslattevés, véleményezési, döntési és ellenőrzési jog — is ezt a célt hivatott szolgálni. A legalább száz főt dolgoztató vállalatoknál ez ideig is működtek üzemi tanácsok. De az évek lassan formasággá koptatták az üzemi demokrácia e fontos szervét, így lassan elvesztette eredeti célját, küldetésének, létrehozásának értelmét.

A legrátermettebbeket

Ezt a helyzetet látva, a magyar forradalmi munkás-paraszt kormány a Szakszervezetek Országos Tanácsának Elnökségével egyetértésben rendeletben szabályozta az üzemi tanácsok feladatát és jogkörét. Így kerülhet sor az elkövetkezendő hónapokban ezeknek a tanácsoknak az újraválasztására.

Nem csupán formai változást jelent az újraválasztás, hanem bizonyára és elsősorban tartalmi javulást is. Szögi Antalné, a Textilipari Dolgozók Szakszervezete Csongrád megyei bizottságának titkára elmondta, hogy az előkészületeket már megkezdték. Tájékoztatták a textiles vállalatok üb titkárait az új választás jelentőségéről.

A legtöbb üzemben napjainkban tartják a műszaki tanácskozásokat. A termelési tanácskozásokra pedig augusztus elején kerül sor valamennyi textilgyárban. Ezeken választják meg az új üzemi tanácsot. Tagjainak létszáma kevesebb mint az előző években volt. Így, mód nyílt arra, hogy valamennyi üzemrészből, műhelyből a legmegfelelőbbek, legrátermettebbek kerüljenek az üzemi tanácsba, s ezek az emberek ne csak formálisan, hanem valóban gyakorolják jogaikat.

— Az újraválasztás határideje augusztus 31. Eddig az időpontig már az első üléseket is megtartják. Sokat várunk az új tanácsoktól. Éppen az, hogy létszámuk csökkent — a vállalat létszámától függően 11 és 31 főből állhat —, teszi lehetővé, hogy olyanokat válasszanak, akik a szociális juttatások elosztásán kívül, termelési és egyéb gazdasági problémák megoldásában is segítséget tudnak adni a vállalatok vezetőinek. Mi, előkészítő munkánkban elsősorban az üzemi tanácsok megnövekedett jelentőségét kívántuk hangsúlyozni — állapította meg Szögi Antalné.

Teljes nyilvánossággal

Az üzemi üb-titkárok továbbították már a feladatot. Így, a kenderfonógyárban is megbeszélték a műhelytitkárokkal, művezetőkkel a tennivalókat. A harmadik negyedéves termelési tanácskozásokon, melyek augusztus második és kilencedike között zajlanak le, választják meg az új üzemi tanács 27 tagját. A jelöltek neveit még a tanácskozás előtt mindenki által jól látható helyre kifüggesztik.

A textilművekben 21 tagú lesz az új tanács. A választások pontos ütemterve már elkészült. A javaslatok névsora is a hamarosan sorrakerülő értekezletre vár, hogy ott döntsenek mindenkiről személy szerint. Az augusztus második termelési tanácskozásokat megelőzve ismertetik a műhelytitkárok, bizalmiak közvetítésével a választások fontosságát és jelentőségét.

Gyakorlatibb munkát

Az újjáválasztott üzemi tanács feladatköre lényegében ugyanaz marad, ami volt, csak operatívabb szervvé kell válnia. Ezideig — a tapasztalatok azt mutatják —, az ellenőrzési jog és a javaslattevés szinte mindenütt csak papíron szerepelt, a gyakorlatban nemigen éltek lehetőségével.

A csökkentett létszámú együttesektől több kezdeményezést, gyakorlatibb munkát, több cselekvést várnak a szakszervezetek.

Ma kezdődik a KGST-országok csúcsértekezlete

Ma megkezdődik *Moszkvában* a KGST-országok kommunista és munkáspártjai első titkárainak és kormányfőinek értekezlete.

Az évenként sorra kerülő magasszintű tanácskozáson a többi között az 1970-ig tartó ötéves, illetve az 1980-ig tartó húszéves tervek koordinálásáról, a szakosításról, az árucsereforgalomról, a tudományos és kutatómunkák összehangolásáról lesz szó.

A tanácskozásra kedden megérkezett Moszkvába a *román*, a *bolgár*, a *csehszlovák* és a *lengyel* küldöttség. A Román Népköztársaság küldöttségét Gheorghe *Gheorghiu-Dej*, az RMP Központi Bizottságának első titkára, a Román Népköztársaság Államtanácsának elnöke, a Bolgár Népköztársaság küldöttségét Todor *Zsivkov*, a BKP Központi Bizottságának első titkára, a Bolgár Népköztársaság Minisztertanácsának elnöke, a Csehszlovák Szocialista Köztársaság küldöttségét Antonin *Novotny*, a CSKP Központi Bizottságának első titkára, a Csehszlovák Szocialista Köztársaság elnöke, a Lengyel Népköztársaság küldöttségét pedig Wladyslaw *Gomulka*, a LEMP Központi Bizottságának első titkára vezeti. Az érkezőket a szovjet főváros Kijevi-pályaudvarán, illetve a vnukovói repülőtéren az SZKP Központi Bizottságának elnökségi tagjai és a szovjet kormány vezetői fogadták. (MTI)

További előrehaladás a moszkvai atomcsend-tárgyaláson

Kennedy Moszkvába küldi külügyminiszterét

A *Szovjetunió*, az *Egyesült Államok* és *Nagy-Britannia* képviselői *Moszkvában* kedden délután, helyi idő szerint 15.00 órakor, folytatták tanácskozásaikat a nukleáris fegyverkísérletek eltiltását kimondó részleges egyezmény megkötéséről. A délelőtt folyamán a szövegező bizottság tartott ülést.

A küldöttség délutáni ülése másfél óra hosszat tartott, majd a három küldöttség vezetője — *Gromiko*, *Harriman* és *Lord Hailsham* — egyórás különmegbeszélést tartott, akárcsak a hétfői ülés után. Hírügynökségi értesülések szerint a küldöttség vezetői a feleket kölcsönösen érintő egyéb kérdésekről folytattak eszmecserét.

A kedd délutáni ülésről kiadott közös közlemény hangsúlyozza, hogy *további haladást értek el* a levegőben, a világűrben és a víz alatt végzett nukleáris fegyverkísérletek eltiltását kimondó szerződés megszövegezésében. Ezenkívül folytatták az eszmecserét a feleket kölcsönösen érintő más kérdésekről is.

A közlemény bejelenti, hogy szerdán újabb ülést tartanak.

Nyugati hírügynökségek megállapítása szerint is haladást értek el a tárgyalásokon. Megfigyelők valószínűnek tartják, hogy *néhány napon belül megállapodás születik*. Állítólag már készen is van a szerződéstervezet és Harriman, aki az amerikai küldöttséget vezeti, *a hét második felében visszatér Washingtonba*. Meg nem erősített hírek szerint *Kennedy Rusk* amerikai külügyminiszter vezetésével *az amerikai kongresszus néhány vezető tagját Moszkvába akarja küldeni*, hogy jelen legyenek az egyezmény aláírásánál. Ennek az intézkedésnek az lenne a célja, hogy megnyerje a kongresszus demokrata és köztársaságpárti tagjait a szerződés ratifikálásához.

A Fehér Ház egyelőre semmiféle hivatalos nyilatkozatot nem tett: az amerikai kormányzat már rég nem tanúsított hasonló »szűkszavúságot«. Ennek oka nyilvánvalóan az, hogy mindenféle találgatásra módot nyújtó bizonytalan információkkal nem akarja veszélyeztetni a moszkvai tárgyalások sikerét.

Ülésezik a Biztonsági Tanács

Kedden — magyar idő szerint az esti órákban ismét összeült a Biztonsági Tanács, hogy folytassa a vitát az afrikai portugál területek helyzetéről.

A hétfői üléshez hasonlóan meghívták *Líbéria*, *Tunézia*, *Sierra Leone*, a *Malgas Köztársaság* és *Portugália* képviselőit, hogy vegyenek részt a vitában.

Elsőnek Victor *Miadana*, a Malgas Köztársaság pénzügyminisztere szólalt fel. Hangsúlyozta, hogy a Malgas Köztársaság teljes mértékben egyetért a 32 afrikai ország álláspontjával. Semmi sem indokolhatja — jelentette ki — a portugál uralom további fennmaradását afrikai népek fölött, amelyek az elmúlt években félreérthetetlenül és hősiesen kifejezésre juttatták a szabadságra és a függetlenségre irányuló akaratukat.

Életfogytiglani fegyházra ítélték Globkét

Az NDK Legfelsőbb Bírósága kedden délelőtt hirdetett ítéletet *Globke* nyugatnémet államtitkár perében. A Legfelsőbb Bíróság a vádlottat *távollétében háborús bűnösként reá háruló felelősségért, valamint az emberiség ellen elkövetett bűnökért a nemzetközi katonai törvényszék alapokmányának 6. törvénycikkelye és a büntető törvénykönyv 211, 47. és 73. paragrafus értelmében életfogytiglani fegyházra ítélte.*

A vádlottat megfosztották polgárjogaitól és a bíróság döntése szerint őt terhelik az eljárás költségei.

Rakétakísérlet Indonéziában

Az indonéz haditengerészet hivatalos közlemény szerint sikeres kísérletet végzett egy irányítható rakétatípussal. A rakétát felszíni hajóról indították, s a tenger felszínén előre megállapított, a kilövőhelytől több mint húsz kilométerre levő célpontba juttatták. A rakétakísérlet helyét és időpontját nem jelölték meg. A haditengerészet közleménye hozzáfűzi, hogy a sikerrel kipróbált rakéta rombolóhajók és nagyobb tengerjáró hajók ellen kedvezőtlen időjárási viszonyok között is bevethető. (MTI)

Az EAK-nak nincsenek többé közös céljai Szíriával

Nasszer beszéde a forradalom évfordulóján — Katonai parádé Kairóban

Szovjet vezetők üdvözlő távirata

Gamal Abdel Nasszer hétfőn az 1952-es évi egyiptomi forradalom 11. évfordulója alkalmából rendezett nagygyűlésen,

mintegy százezer főnyi hallgatóság előtt nagy beszédet mondott.

Kijelentette: az egész arab nemzethez fordul, mivel

a jelenlegi szíriai válság legalább annyira komoly, mint az 1961 őszi szakadás.

Az elnök megemlítette, hogy a Baath-párt vezérei Egyiptom és Szíria szövetségének első pillanatától kezdve a szakadásra és a hatalom megkaparintására törekedtek.

Mi — jegyezte meg Nasszer — szkeptikusak voltunk a Baath-párttal szemben. Világos volt ugyanis, hogy a Baath-párt által elképzelt egység — egyszerű manőver. Rájöttünk, hogy

a Baath-párt csupán a hatáskört akarja megszerezni

magának Szíriában. Amikor 1963. április 17-én aláírtuk a kiáltványt a hármas egységről — folytatta Nasszer — nemzeti érzéseinket, az arabok érdekeit, Irak érdekeit, az általunk szorgalmazott hármas egység érdekeit tartottuk szem előtt.

A kiáltvány aláírását követően a szíriai Baath-pártiak ezt az egyezményt, amelynek a közeledés kiinduló pontjául kellett volna szolgálnia, arra használták fel, hogy

csapást mérjenek az egység híveire és likvidálják őket.

Az Egyesült Arab Köztársaságnak — mondotta Nasszer —

nincsenek többé közös céljai a damaszkuszi rendszerrel.

Az a véleményünk — mondotta —, hogy a jelenlegi damaszkuszi kormány nem azt a Szíriát képviseli, amellyel aláírtuk a hármas szövetség egyezményét.

Az EAK és az Iraki Köztársaság közötti kölcsönös viszonyról szólva Nasszer elnök megemlítette, hogy amikor az EAK kormányküldöttséget akart küldeni Irakba, hogy üdvözölje az iraki forradalmat, az iraki forradalmi parancsnokság nemzeti tanácsa

minden alkalommal csökönyösen halogatta ezt az utazást.

Nem kételkedünk abban, hogy az egység elkerülhetetlen — folytatta Nasszer —, de itt is felül kellett vizsgálnunk néhány tételt. Eleinte valamennyi nemzeti párt együttműködése mellett szálltunk síkra. Ez a koncepció azonban hibásnak bizonyult. Most új álláspontokból kell előre tekinteni.

Nem egyesíthetjük az arab országokat, ha mindegyikben saját párt működik...

Ezért meg kell kezdenünk az arab nemzeti mozgalmak egyesítését valamennyi arab országban. Az arab egység megvalósítása érdekében

létre kell hozni az egységes arab mozgalmat,

amely felölelné mindazokat, akik bíznak az arab egységben és az arab nemzeti érzésben.

Nasszer ezután áttérve az Egyesült Arab Köztársaság belső helyzetére, hangoztatta, az ország iparosításának politikájában

az a cél, hogy ne csak az egyiptomi nép, hanem az egész arabság jólétét emeljék.

Említést tett a múlt 11 év alatt elért sikerekről. Ez alatt az idő alatt — mondotta az elnök — 700 új ipari üzemet építettünk.

*

Az egyiptomi forradalom 11. évfordulója alkalmából kedden reggel nagyszabású katonai díszszemle kezdődött Kairóban. A dísztribünön megjelent Nasszer.

Amer marsall ünnepi beszéddel nyitotta meg a katonai parádét. Bejelentette, hogy

két héten belül kísérleti útjára bocsátják az EAK-ban épült első tengeralattjárót.

Közölte, hogy a hadsereg mindhárom fegyvernemét felszerelték a legmodernebb nehézfegyverzettel, katonai berendezésekkel, az Egyesült Arab Köztársaságban épült irányítható rakétákkal és sugárhajtású repülőgépekkel.

*

Nyikita Hruscsov és Leonyid Brezsnyev táviratban üdvözölte Gamal Abdel Nasszert, az Egyesült Arab Köztársaság elnökét az ország nemzeti ünnepe, a forradalom napja alkalmából.

— A szovjet nép — hangzik a távirat —

sokra értékeli az Egyesült Arab Köztársaság hozzájárulását a béke megvédésének ügyéhez

és az imperializmus elleni harchoz.

A szovjet vezetők kifejezik azt a meggyőződésüket, hogy tovább fejlődik a két ország együttműködése, amely teljes mértékben megfelel a két nép, a békéért, a haladásért és virágzásért vívott harc érdekeinek.

Közzétették a 18. ENSZ-közgyűlés napirendtervezetét

A világszervezet 18. közgyűlése, mint ismeretes, szeptember 17-én kezdi meg munkáját. Kedden *New Yorkban* közzétették a soronkövetkező közgyűlés 77 pontos ideiglenes napirendjét. Szerepel a napirenden több kérdés között a *Mongol Népköztársaság* ENSZ delegációjának napirendi javaslata: *az Iraki Köztársaságnak a kurd nép elleni népirtó politikájáról.* Megtárgyalják majd az ENSZ-ben a tervezet szerint a *faji elkülönítés* és a *nukleáris kísérletek* problémáját, s napirendre javasolták a *dél-rhodesiai* kérdést is.

New Yorkban tartja magát a hír — írja a Reuter Iroda —, hogy a 18. közgyűlés munkájában több kormányfő is részt vesz majd. (MTI)

Szovjet tengerészek megmentettek egy osztrák tartályhajót

Az osztrák Duna-gőzhajózás igazgatója kedden köszönetét fejezte ki és ajándékokat nyújtott át három szovjet tengerésznek, akik közreműködtek egy osztrák tartályhajón keletkezett tűz oltásában.

Az eset a nyugat-németországi *regensburgi* olajkikötőben történt.

A szovjet tengerészek gyors és bátor fellépésükkel megakadályozták, hogy a tűz az egész kikötőre kiterjedjen.

A szovjet tartályhajó kedden *Bécsbe* érkezett, ahol a legénység elmesélte, hogy mi történt Regensburgban.

A tüzet követő napon — mondották — egyetlen regensburgi lap adott hírt a tűzesetről, de egy szóval sem említette meg, hogy a tüzet szovjet emberek oltották el. Amikor a kikötő munkásai tudomást szereztek erről annyira felháborodtak, hogy azonnal levelet írtak a polgármesternek és a szerkesztőségnek. A lapok végül mégis kénytelenek voltak hírt adni a szovjet emberek tettéről.

A szovjet tartályhajó legénysége továbbá elmondotta, hogy a tűzeset után számtalan regensburgi lakos kereste fel őket hajójukon, ajándékokat és virágokat hoztak nekik. A szovjet tengerészek magukkal hozták annak a levélnek a másolatát, amelyet a regensburgiak intéztek *Hruscsovhoz*, hogy hálájukat és köszönetüket fejezzék ki a szovjet tengerészeknek. (MTI)

Aki szakított a múlttal...

Egy volt amerikai hírszerző leleplezései

Victor Norris Hamilton arab származású amerikai állampolgár politikai menedékjogot kért a Szovjetuniótól. Az Izvesztyija hétfőn közölte azt a levelet, amelyben Hamilton ismerteti az Egyesült Államokban és az arab-keleti országokban élő barátaival döntésének okait.

A másodrendű ember

Hamilton, akinek eredeti neve Hindali, amerikai lányt vett feleségül, Amerikába költöztek, ahol hamarosan csalódott. Nem volt amerikai állampolgár és Georgia államban, ahol letelepedtek »másodrendű emberként« kezelték. Mint tanár nem tudott elhelyezkedni és néhány évig pincérként és szállodai portásként dolgozott.

Washingtonban ismerkedett meg egy önmagát Maxwellnek nevező személlyel, aki felajánlotta, hogy segítséget nyújt elhelyezkedéséhez. Iskolára került, ahol megtanulta a felderítő munka alapjait és a rejtjeles írás megfejtésének módszereit.

Mint közel-keleti szakértő

1957 júniusában a nemzetbiztonsági ügynökséghez helyezték a marylandállambeli Fort Midbe, ahol közel-keleti szakértőként tevékenykedett. A nemzetbiztonsági ügynökség azon részlege, amelyen Hamilton dolgozott az Egyesült Arab Köztársasággal, Szíriával, Irakkal, Libanonnal, Jordániával, Szaúd-Arábiával, Jemennel, Líbiával, Marokkóval, Tunéziával, Törökországgal, Iránnal, Görögországgal és Etiópiával »foglalkozik«. Az itt dolgozóknak az a feladata, hogy felvegyék és megfejtsék az említett országok között lebonyolódó katonai jellegű titkos, rejtjeles üzenetváltásokat, valamint mindazokat a rejtjeles közleményeket, amelyek ezeknek az országoknak a föld bármely pontján levő diplomáciai képviseleteihez érkeznek. E célra az ügynökségnek külön rádióvevő állomásai vannak Cipruson.

Az Egyesült Államok kormánya különös jelentőséget tulajdonít a közel-keleti országok Washingtonban akkreditált képviselői telefonbeszélgetéseinek, táviratainak és leveleinek. A nemzetbiztonsági ügynökség titkos forrásokból megkapja a rejtjeles szövegek megfejtéséhez szükséges kulcsokat.

Üzenetváltások szövege az asztalon

Hamilton példaképpen megemlíti, hogy asztalán volt annak a rejtjeles üzenetváltásnak teljes, megfejtett szövege, amely Kairó és az Egyesült Arab Köztársaság moszkvai nagykövetsége között zajlott le az EAK kormányküldöttségének 1958-ban tett szovjetunióbeli útja idején.

Az ügynökség figyeli az említett országok washingtoni képviseleteinek telefonbeszélgetéseit is. Titkos lehallgatóberendezéseket szerelnek a külföldi diplomaták lakásába. Hamilton feladata volt például lehallgatni mindazokat a beszélgetéseket, amelyeket Habiba, az Egyesült Arab Köztársaság washingtoni sajtóattaséja folytatott lakásában.

Az amerikai hatóságok kihasználják azt a körülményt, hogy amerikai földön van az ENSZ központja. Az Egyesült Arab Köztársaság, Irak, Jordánia, Törökország, Görögország stb. kormányainak rejtjeles utasításai előbb kerülnek az Egyesült Államok külügyminisztériumába, mint a címzetthez. »Ha valaki cáfolni akarná ezt a tényt — mutat rá Hamilton —, kérje el a nemzetbiztonsági ügynökségtől Cabot Lodge, az Egyesült Államok volt ENSZ-képviselője köszönő levelét«.

A gyanakvás, bizalmatlanság légköre

Az ügynökségnél a gyanakvás, a bizalmatlanság légköre uralkodik, minden elejtett véleménynyilvánítás eljut a munkatársak megfigyelésével megbízott különleges beosztottakhoz. Amikor például Hamilton kérte, engedjék meg, hogy felújíthassa kapcsolatait szíriai rokonaival, magára vonta a belső ellenőrző szervek súlyos gyanúját. A vele szemben megnyilvánuló ellenséges légkör, valamint a rábízott feladat valódi jellegének felismerése késztette arra az elhatározásra, hogy a szolgálatból kilépjen.

A szakítás nem bizonyult könnyűnek. A szövetségi nyomozó iroda (FBI) megakadályozta, hogy munkát kaphasson, még a régi portási állását sem kaphatta vissza.

Hamilton az Izvesztyijához intézett levelében elmondja: utolsó pénzén egyik európai fővárosba utazott és a szovjet nagykövetségen politikai menedékjogot kért a szovjet kormánytól. (MTI)

Afrikára is kiterjesztik a Közös Piac és az Anglia közötti ellentéteket

Scheell, gazdasági együttműködési miniszter kedden *Bonnban* tartott sajtóértekezletén negyjelentőségű eseménynek minősítette az *Európai Gazdasági Közösség* és a 18 afrikai állam között kötött úgynevezett társulási egyezménynek a kameruni *Yaounde*-ben történt aláírását. Az egyezmény értelmében ezek az afrikai országok — amelyek túlnyomórészt volt francia gyarmatok köréből kerülnek ki — részesedni fognak a Közös Piacon belüli vámkedvezményekben s ennek fejében a Közös Piac országai is csökkentett vámtételek mellett exportálhatják áruikat ezekbe az országokba. Annyi biztos, hogy a megkötött egyezmény megerősíti majd ezeknek az afrikai országoknak a Közös Piac vezető országaitól, először *Franciaországtól* és *Nyugat-Németországtól* való gazdasági függőségét.

A *Frankfurter Rundschau* kommentárjában hangsúlyozta: az egyezmény ugyanakkor azzal a követelménnyel is jár, hogy *Afrika földjére is kiterjesztik a Közös Piac és Anglia közötti ellentéteket.* A volt angol gyarmatokat ugyanis gyakorlatilag kizárják a társulási egyezmény nyújtotta vámkedvezményekből. Ez teljesen megfelel *De Gaulle* terveinek és érdekeinek, de jóval kevésbé a nyugatnémet érdekeknek, bonni gazdasági körök ugyanis rendkívüli módon érdeklődnek olyan kelet-afrikai országok, mint például *Tanganyika* és *Kenya* — iránt is, amelyek most kimaradtak a társulási egyezményből, miután brit gyarmatok voltak és továbbra is fenn akarják tartani a gazdasági kapcsolatokat a brit nemzetközösséggel.

De Gaulle számára — hangsúlyozza a Frankfurter Rundschau — a társulási egyezmény a francia nacionalista politika eszköze annak érdekében, hogy Franciaország továbbra is döntő befolyást biztosíthasson magának az egykori gyarmati területeken.

LONDONI SZÍNHÁZ

Majd másfél évszázados működés után — immár végérvényesen és visszavonhatatlanul — becsukta kapuit a londoni »Old Vic«. Már évek óta a legsúlyosabb anyagi nehézségekkel küzd ez a nagyon igényes színház, mely hosszú évtizedek óta egyetlen hajléka volt Londonban Shakespeare kultuszának és olyan színészek játszottak itt, mint Emma Cons, Thomas Jefford, Edith Evans, legutóbb pedig Richard Burton, Claire Bloom, Ann Bell, s akit elsőnek kellett volna említeni a majak közül: Lawrence Olivier.

Az immár tűrhetetlen anyagi problémák, a közönség és főleg a hivatalos körök közönye kapui bezárására kényszerítette hát az Oueter Ring-en levő, régi, patinás színházat. De a londoniak kapnak megfelelő kárpótlást helyette. Mert hiszen — ha nem is színpadon, s nem is Shakespeare szövege alapján, de a nagy nyilvánosság előtt — mostanában játssza a Konzervatív Párt a »Tévedések vígjátéká«-t, főszerepben Harold Macmillannel. És a »Rómeó és Júliá«-t is élvezhették a londoniak — bár szintén nem az »Old Vic«, hanem a Közvélemény reflektorai előtt. A hősszerelmes ifjú szerepében John Profumo jeleskedett. Júlia pedig Miss Christine Keeler volt. A Dajka szerepe szintén illett volna Macmillannek, csak a bajusza nem vágott a szerephez. Így hát inkább miniszterelnök maradt, mint ahogy — minden jel szerint — az szeretne maradni halála napjáig. Ám ez — megint csak a kimúlt színház »védőszentjé«-vel, Shakespearerel szólva »Szentiványéji álom«...

A.

Éjjelőrt, férfi segédmunkásokat,

fiatalkorú fiúkat, lányokat felvesz a Kenderfonó és Szövőipari Vállalat újszegedi gyára. K. 508

Szervezői munkakörre,

Csongrád megye területére agilis férfiakat, nőket, esetleg nyugdíjasokat és mellékfoglalkozásúakat is felveszünk. Jelentkezés önéletrajz mellékletével együtt »Szorgalmas munkával — magas kereset« jeligére, július 30-ig a Magyar Hirdető szegedi kirendeltségébe kérjük. S. 55 639

A Szegedi Konzervgyár férfi és női

segédmunkásokat

vesz fel. Jelentkezni lehet a gyár munkaügyi osztályán reggel fél 7 órától délután 3 óráig. Vidékieknek tanácsigazolás szükséges. S. 55624

Béreljen!

mosógépet, porszívót, hajszárítót, kerékpárt, sátrat, rádiót

a Belkereskedelmi Kölcsönző Vállalattól. Címe: Lenin krt. 52. Telefon: 40-88. Házhoz szállítást vállalunk. Telefonon is rendelhet. S. 55327

AZ ÚJ TANTERV ELŐTT

A szegedi iskolák tavaly végzett munkájáról

A múlt tanévben kezdődött el tulajdonképpen az iskolareform megvalósítása. Ezért különösen fontos, hogy a szegedi iskolák milyen eredményeket értek el az oktató-nevelő munkában, s milyen hiányosságok hátráltatják még a fejlődést. A városi tanács végrehajtó bizottsága nemcsak megtárgyalta az 1962/63-as tanév munkáját, hanem a helyzetet felmérve, megfelelő határozatokat is hozott, mivel a jövő tanévben már sor kerül az új tantervek és a nevelési tervek bevezetésére.

Jó tanulmányi eredmények

A szegedi iskolában elegendő számú nevelő dolgozik, néhány szaktárgyban azonban pedagógus hiány van. Kevés a politechnikus, az orosz, a matematika és a testnevelő szakos tanár. A gyógypedagógiai szakos tanárok száma sem elegendő. Néhány év óta viszont a kelleténél több a biológia és a magyar tanárok száma. A jövőben a megüresedő státusokat szigorúan csak a szükséges szaktanárokkal töltik be.

Az általános iskolák tanévvégi tanulmányi átlaga 3,8, a félévi eredményhez képest lényeges javulást mutat. Különösen a tanárképző főiskola gyakorlójában, a Zrínyi Ilona, a Dózsa György és a Madách utcai általános iskolában értek el szép eredményt. A középiskolák tanulmányi átlaga 3,4, de ennél jobb a húsipari technikumé, a Ságvári és a Radnóti gimnáziumé. A szakfelügyeletre és az általános tanulmányi felügyeletre vár a feladat, hogy a következő tanévben segítséget nyújtson a gyengébb eredményt elérő iskolák nevelői számára.

Az első osztályosok

A Rózsa Ferenc és a Tömörkény István gimnáziumban a múlt tanévben igen nagy nehézségek mutatkoztak az első osztályosok tanításával kapcsolatban. Egy-egy osztályba különösen nagy számban kerültek összesze meglehetősen gyenge előmenetelű tanulók. A kérdéses osztályokban az eredmények év végére lényegesen megjavultak ugyan, de ha időben felfigyelnek a jelenségre, elkerülhető lett volna a baj.

Az 1963/64-es tanév kezdetén a szegedi középiskolákban összesen 47 első osztály nyílik. A beiratkozott tanulók száma 1801. A múlt tanév végén 1343 nyolcadik osztályos tanuló végzett az általános iskolákban, s közülük 883-an iratkoztak be középiskolába. Minden gyereket, aki eredményesen fejezte be általános iskolai tanulmányait és továbbtanulásra jelentkezett, felvették a gimnázium első osztályába.

A nyolcadik osztályt végzett, de középiskolai továbbtanulásra nem jelentkező fiatalok ipari, kereskedelmi, mezőgazdasági tanulók, s továbbképző iskolák, valamint a gyors- és gépíró iskolák növendékei lesznek. Aránylag csak kevesen maradtak otthon.

Még mindig nagy a zsúfoltság

Az iskolareform célkitűzéseinek megfelelően a szegedi iskolák is elsőrendű feladatként kezelték a közösségi nevelést. A tanévzáró értekezleteken elhangzott beszámolók alapján megállapítható, hogy az osztály- és iskolaközösségek fejlődése jó irányban haladt. A középiskolai tanulók 89 százaléka tagja a KISZ-szervezeteknek. A megnövekedett taglétszám megkívánja, hogy a KISZ tanácsadó tanárok munkáját valamennyi tanár, de különösképpen az osztályfőnökök segítsék. Az Ifjúság a szocializmusért mozgalomban egyes iskolák csaknem valamennyi tanulója jelentkezett. A társadalmi munkákból szinte minden diák kivette részét. Az építőipari technikum tanulói például hatezer óra társadalmi munkát végeztek.

Jól haladt a gyakorlati oktatás mind az általános, mind a középiskolákban. A gyakorlati munka különösen az iskolai tanműhelyekben volt jó. A Radnóti Miklós gimnáziumban 9 tanuló kereskedő-eladói szakmában, a Rózsa Ferenc gimnáziumban 81 tanuló mezőgazdasági és különböző ipari szakmában, a Ságvári Endre gimnáziumban 35 tanuló ipari szakmákban tett minősítő vizsgát. Az 1963/64-es tanévben a szakközépiskolai osztályok száma, a már meglevők fejlődése mellett, egy közgazdasági szakközépiskolai első osztállyal, és az ipari tanuló intézetben, egy mezőgazdasági gépszerelő osztállyal bővül.

A gimnáziumokban évről évre több tanuló iratkozik be, de a tantermek száma nem növekedett építkezéssel. A gimnáziumok zsúfoltsága kedvezőtlenül hatott az oktató-nevelő munkára. A Római körúton épülő új gimnázium is csak átmenetileg javít a helyzeten, ugyanis évenként már 10—12 tanulócsoporttal növekszik a szegedi gimnáziumi tanulók száma.

Nemzetközi konferencia a vasútépítésről

A Szocialista Országok Nemzetközi Együttműködési Szervezetének egyik munkabizottsága július 23 és augusztus 3 között Budapesten tartja konferenciáját. A tanácskozáson a bolgár, a csehszlovák, a kínai, a lengyel, a német, a román, a szovjet és a magyar szakemberek a vasútépítés és pályafenntartás gépesítéséről tárgyalnak.

A konferenciát kedden Harmati Sándor MÁV vezérigazgató-helyettes ünnepélyesen nyitotta meg a MÁV vezérigazgatóság kulturális termében.

Bánhidán felszerelik hazánk legnagyobb energiatermelő gépegységét

Magyarország legnagyobb áramtermelő gépegységét építik Bánhidán. Az Erőmű Beruházási Vállalatnál a következőket mondták az új létesítményről:

— A régi bánhidai erőmű gépegységei elavultak, ezeket hamarosan kikapcsolják az áramszolgáltatásból.

Új, nagyobb teljesítményű áramfejlesztőkre van szükség.

Ezért magyar tervek alapján elkezdtük — 650 millió forintos beruházással — egy 100 megawattos erőműrészleg építését. Az 57 méter magas kazán óránként 320 tonna, 570 fokos túlhevített gőzt szolgáltat. Kis kalóriatartalmú palaszénnel fűthető. A telepítésnél figyelembe vettük a helyi adottságokat. Közel van a szénlelőhely, s szakképzett elektromos szakemberekben sem lesz hiány. A régi erőmű munkásai veszik át az új létesítmény kezelését. A 22. számú Építőipari Vállalat 500 munkása már 1962 decembere óta dolgozik. Megkezdték az üzemi épületek munkálatait.

Jövő év közepén a gépszerelők is bekapcsolódnak az építkezésbe.

1965. december 1-re elkészül az új áramfejlesztő részleg, amely az ország áramszükségletének tizenötöd részét adja majd.

A belkereskedelemben is megindult a mozgalom a szocialista munka részlege, vállalata címért

Az elmúlt években a kereskedelmi és vendéglátóipari dolgozók körében is elterjedt a szocialistabrigád-mozgalom, s már több helyen kezdeményezték a mozgalom kiterjesztését. Ennek alapján a kereskedelmi, pénzügyi és vendéglátóipari dolgozók szakszervezetének elnöksége keddi ülésén tárgyalta a szocialista munka részlege, vállalata címért kibontakozó verseny irányelveit. A szakszervezet és a belkereskedelmi minisztérium helyesli ezeket a kezdeményezéseket és úgy látja, hogy

a mozgalom akkor tölti be hivatását, ha javul a kereskedelmi és vendéglátóipari dolgozók magatartása a vásárlók iránt,

minden vásárló megelégedetten távozik a kereskedelmi, vagy vendéglátó egységtől.

Az elnökség a belkereskedelmi minisztériummal együttesen — a SZOT elnökségének határozata alapján — kidolgozta a szocialista munka részlege, vállalata címért induló mozgalom belkereskedelmi irányelveit. Eszerint ott indítható el ez a verseny, ahol a szocialistabrigád-mozgalom már megfelelően elterjedt, és eredményes volt. A vállalatoknál

akkor indokolt

a verseny a szocialista cím elnyeréséért, ha az arra alkalmas egységek többségének a címet már odaítélték és a többi egységek dolgozóinak zöme is tagja a szocialista címet viselő, vagy azért versenyző brigádoknak.

A mozgalom eredményeit a SZOT elnökségének irányelvei szerint értékelik. A kereskedelemben a szocialista címet csak az az egység, vállalat nyerheti el, amelyik egyeidejűleg a kiváló címet is elnyerte. Az elnökség határozatban kimondta, hogy

a szocialista címért indított versenyből kizárják azt az egységet, vállalatot, amelyet a fogyasztók megkárosítása miatt megbüntettek.

Az elnökség ülésén részt vett és felszólalt Tausz János belkereskedelmi miniszter.

Újítók a termelőszövetkezetekben

Tizennégy esztendővel ezelőtt Csepelről, a magyar munkásmozgalom egyik régi, nagy fellegvárából indult el útjára az ipari újítómozgalom. Azóta a magyar ipar valamennyi világszínvonalat jelentő termékében is jelen van a munkások, műszakiak, egyszerű dolgozók felbecsülhetetlen értékű szellemi energiája.

Mezőgazdaságunk átszervezésével lehetővé vált, hogy az újítómozgalom a falvakra is átterjedjen, s még több, olcsóbban előállított húsban, tejben, búzában, takarmányban, ipari nyersanyagban kamatozzék a legjobb szövetkezeti gazdák okos találékonysága, leleményessége. Az Országos Találmányi Hivatal, a Hazafias Népfront Országos Elnöksége, a Földművelésügyi Minisztérium és a MEDOSZ már jó másfél évvel ezelőtt tanácskozott arról: miként lehetne az ipari újítómozgalom mintájára, vagy ahhoz hasonlóan a termelőszövetkezetekben megszervezni az újító dolgozó parasztok közösségeit. Az ügy azonban az említett tanácskozás után egyidőre »elaludt«, míg aztán a sajtó és a rádió közre adta az első hírt: a budapesti Rozmaring Tsz 1963. március 18-án megalakította újítási bizottságát. Ezt követően június 14-én ünnepélyesen bejegyezték a tsz újítási naplójába az első három újítást. Ezt a napot a Találmányi Hivatal, a Földművelésügyi Minisztérium, a Hazafias Népfront és a MEDOSZ elnöksége és a fővárosi Rozmaring Tsz gazdái a termelőszövetkezeti újítómozgalom születésnapjának szánták.

A Rozmaring Tsz-ben lehetőséget találtak arra is, hogy az újítók munkáját érdemek szerint jutalmazzák. Egy-egy újító a termelést kimagaslóan könnyítő és gyorsító módszeréért esetenként 10 ezer forintnál is nagyobb tiszteletdíjat kaphat.

A kezdeményezés érdeme tehát a budapestieké, a szövetkezeti újítómozgalom felvirágoztatásában azonban nagy sikereket érhetnek el már a közeljövőben a szegedi, és a szegedi járás tszgazdái is. A mi szövetkezeteink sincsenek híján az ötletdús, állandóan ezermesterkedő parasztembereknek. S tegyük hozzá, a szövetkezeti mozgalomban most és a jövőben még milliónyi újítani, felfedeznivaló akad. A fejlettebb nagyüzemi eljárások bevezetésében nagy fehér foltok, úgynevezett »szűz területek« vannak.

Nagyon sok fáradhatatlan szövetkezeti gazdáról tudunk, akik máris önzetlenül, számos újítással segítették a közösséget, de mivel még nem áll a hátuk mögött szervezett újítómozgalom, így sokszor nagyértékű újításaik elkallódnak. S mert hiányzik a kellő anyagi megbecsülés is, maguk sem fordítanak újításukra annyi gondot, mint kellene. Csak néhányat említsünk: Kormány Antal, a tápéi Tiszatáj Tsz kertésze kidolgozta a zöldségfélék magjának ragasztott eljárású vetését. A magokat átlátszó papírlapokra, vonalazott sablon felett cseppentett rozskovászba már télen felragasztják. S ha megérkezik az alkalmas idő, elkészülnek a melegágyak, szétterítik a papírhengereket, kevés földet szórnak rájuk, s kész a vetés. Így a tavaszi munkacsúcsok egy részét messzi előre »bevihetik« a télbe, másrészt tüzdelés nélkül is egyenletesen fejlődő szép palántákat nyernek. Válogatás nélkül könnyen, gyorsan szedhetik, ültethetik azokat.

Dr. Juhász István, a kübekházi Sarló-Kalapács Tsz mezőgazdásza a búzatermesztésnél a közvetett mélyművelésben alkalmazott jó, új gyakorlati módszereket. Ezek nagy termésnövelő hatással vannak nemcsak a kalászosokra, hanem a réti agyagtalajokon termesztett kapás növényekre is. A ruzsai Napsugár Tsz-ben szerkesztették meg az első spirális rugótesteken alapuló csőkutakat, melyeknek az a nagy előnyük a régiekkel szemben, hogy nemcsak régi folyami kavicságyakból, hanem aprószemcsés homokból is felveszik a növények számára életet jelentő vizet.

Bakson a vemhes kocák fialtatásának előkészítésében alkalmaztak új takarmányozási eljárást. E módszer bevezetése óta a tsz-ben szinte ismeretlen a malacelhullás. A kismalacok olyan erőben jönnek a világra, hogy a mostohább tartási körülményeket is jól elviselhetik. Pusztaszeren a gazdaságos pecsenyekacsa-nevelés üzemszervezési problémáinak megoldásában értek el országosan is kimagasló eredményeket. Mindezek és azok is, melyeknek felsorolására itt most nincs lehetőség, ma még csak egy-egy tsz javát szolgálják. Ha azonban szervezett újítómozgalom működnék a tsz-ekben is, az egész magyar mezőgazdaság közkincsei lehetnének.

Szakkönyvekből, más leírásokból és külföldi tapasztalatcserékből rengeteg olyan új, kiváló módszert ismerünk már, melyeket többek között azért nem alkalmazunk, mert nincs még a tsz-ekben olyan apparátus — történetesen az újítási bizottság és a köréje sereglett újítók csoportja —, amelynek tagjai közösen keresnék, s kutatnák a lehetőségeket az új eljárások alkalmazására. Például a vírusmentes vetőburgonya termesztése évente legalább 15—20 mázsával növelné holdankénti termés-eredményeinket. De sajnos nincs elegendő vírusmentes vetőmagunk. Sok jó ötlet érik már a szövetkezeti gazdák fejében például azzal kapcsolatban is, miként lehetne a kevés költséggel megépített, az igényeknek azonban korántsem megfelelő szerfás épületeket modern berendezésekké átalakítani.

Érezzük égető szükségességét a szövetkezeti újítómozgalom megszervezésének. Bizonyos, hogy egyszeriben nagy szárnyakat kap majd ez a mozgalom, ha a tsz-ekben kifizetik az első nagyobb összegű újítási díjakat; ha széles paraszti közvélemény láthatja: nemcsak a fizikai munkában való jeleskedéssel lehet tisztességes anyagi haszonhoz jutni a közösben, hanem a hallatlanul nagy szellemi erők, találékonyság értékesítésével is.

A megalakuló újtíási bizottságokban a tsz-elnökök, mezőgazdászok, főkönyvelők mellett ott lesznek a pártszervezet kommunistái, a KISZ-esek képviselői is. Munkájukhoz az újítási bizottságok kérjenek segítséget a Földművelésügyi Minisztériumtól, a Hazafias Népfronttól, a megyei, járási tanácsok mezőgazdasági osztályaitól, ha kell a pártbizottságtól. Problémáikkal forduljanak az Országos Találmányi Hivatalhoz is. Bizonyos, hogy ezek a szervek minden tőlük telhetőt megtesznek e nagyszerű mozgalom életrehívásához. Talán nem messze már az idő, amikor az Újítók Lapjában, a Találmányi Hivatal kiadványaiban olvashatjuk majd egyes szegedi, Szeged környéki szövetkezeti gazdák neveit is.

Ismerünk falusi, tanyai parasztembereket Szatymazon, Ruzsán, Öttömösön és máshol, kik a múltban a hat elemit is csak nehezen végezhették el s most mégis büszkén mutogatják — még kiállításokon is — a maguk tervezte, szerkesztette motoros ekekapákat, csörlős permetezőgépeket. Sőt a tsz házi műhelyeiben fémeket öntenek, szivattyúberendezéseket készítenek. Egy-egy ötletük kikísérletezéséhez gyakran évekre volt szükségük, sőt némelyeket mint fantasztákat gyakran kis is mosolyogták. Például a szatymazi Frank-testvérek bevált motoros ekekapájáról régen senki sem gondolta komolyan, hogy egyszer még kapálni is lehet majd a gumiszalagon gördülő géppel. Az ilyen nyugtalan vérű, örökké álmodozó »fanatikus« emberek alkotó közössége legyen hát minden szövetkezetben az újítók csoportja. Most van lehetőség arra, hogy hasznos ötleteik, elgondolásaik testet öltsenek az egész parasztság és önmaguk hasznára.

CSEPI JÓZSEF

Épül a vár A hosszú tél késleltette a budai vár újjáépítését. Most az építők lendületesen dolgoznak, hogy megszüntessék az elmaradást. Jelenleg a kupola alatti nemes vakolást végzik, s a tetőfedők is munkájuk befejező szakaszához érkeztek.

NAPOS, MELEG IDŐ
Várható időjárás szerda estig: napos, igen meleg idő. Legfeljebb néhány helyen záporral, zivatarral. Élénkülő délkeleti, déli szél.
Várható legmagasabb nappali hőmérséklet szerdán 31—34 fok között. (MTI)

1963. július 24., szerda

NYOLCVAN ÉVE született Vági István (1883—1940), a forradalmi munkásmozgalom harcosa, aki mint ellenzéki szocialista, az SZDP-ből kizárva 1925-ben megalapította a Magyarországi Szocialista Munkáspártot, amelynek titkára és az Illegális KMP tagja lett, majd a párt feloszlatásakor őt is letartóztatták (1927), s börtönbüntetése letelte után (1932) a Szovjetunióba emigrált.

SZÁZHATVAN ÉVE született Alexandre Dumas pere (1803—1870), a világhírű francia romantikus író, a gróf Monte Christo és A három testőr szerzője.

SZÁZNYOLCVAN ÉVE született Simon Bolivar (1783—1830), a dél-amerikai függetlenségi háború kiemelkedő vezetője, a spanyolellenes fölszabadító harcok vezére, a róla elnevezett Bolívia első köztársasági elnöke.

NEMZETI SZINHÁZ
Nyári szünet.

MOZIK
Szabadság: fél 4, fél 6 és fél 8 órakor: Huszárkisasszony. Magyarul beszélő színes, szovjet filmvígjáték. Korhatár nélkül. — **Vörös Csillag** 6 és 8 órakor: Az orvos felesége. Magyarul beszélő román filmdráma. 10 éven alul nem ajánlott. — **Fáklya** fél 6 és fél 8 órakor: Válás olasz módra. Magyarul beszélő olasz filmvígjáték. Csak 18 éven felülieknek.
Postás Mozi fél 6, fél 8: Kopár sziget. Japán film.

ÁLLATORVOSI INSPEKCIÓS SZOLGÁLAT
Szeged város területére
Július 20-tól 27-ig este 6 órától reggel 6 óráig (vasárnap és ünnepnap nappal is) elsősegély és nehézellés esetére ügyeletes dr. Rosti Ince áll. állatorvos. Lakása: Gogol utca 6. szám. Telefon: 36-48.
Az állatorvos kiszállításáról a hívó fél köteles gondoskodni.

röviden

Pótszabadság

Három napja látom a strandon. Szép barnára sült, mint cipó a kemencében. Reggel elsőnek ér oda, este utolsóként megy el, s még az ebédjét is ott kinn eszi meg az árnyat adó füzesek alatt. Gondűzésre jó a kártya, meleg ellen jó a víz. Így el lehet viselni a kánikulát.

— Jó dolgod van — mondom neki.

— Nem panaszkodom.

— Míg mások izzadnak, főnek benn a hivatalban, itt élvezed a szabadság áldását.

— Nem, nem vagyok szabadságon.

— Hanem? Csúsztatsz talán?

— Hogy is mondjam?... Szóval a főnök... a főnök van szabadságon.

— Ördögbe! A miénk is elmehetne már egy kis pihenőre!

Sz. S. I.

ROBBANÁS

Kedden a Lenin Kohászati Művek 1-es számú kohójában robbanás történt. Következtében Labancz Károly és Szabó Endre kohászok életüket vesztették, egy dolgozó súlyosan, öt pedig könnyebben megsérült, az 1-es és a 2-es számú kohók felvonó gépházában és berendezéseiben károk keletkeztek. A robbanás körülményeinek kivizsgálását megkezdték. A szerencsétlenséget feltehetően az anyagoszlop önzuhanása okozta. Az anyagi károk helyreállítására intézkedések történtek.

VÉGET ÉRTEK A SOPRONI ÜNNEPI HETEK

Hétfőn véget értek a Soproni Ünnepi Hetek. A megyei Idegenforgalmi Hivatal közlése szerint három hét alatt 52 ezer belföldi és 34 ezer nyugati — elsősorban osztrák vendég — látogatott el Sopronba.

AKI MEGMENTETTE LENIN ÉLETÉT

Az Ogonyok című szovjet folyóirat legutóbbi számában nagy cikket szentel Fritz Platten svájci munkásmozgalmi mártírnak, akit 1938-ban igaztalanul letartóztattak és 1942-ben börtönben pusztult el. Fritz Platten Lenin jó barátja volt; 1918-ban egy Lenin elleni merénylet alkalmával meg is sebesült, mert testével védte Lenin életét. Platten 1923-ban egész családjával együtt a Szovjetunióba költözött, ahol családtagjaival és svájci munkásokkal termelőszövetkezetet alapított. Később a moszkvai idegennyelvű főiskolán tanárként működött.

— A budapesti diplomáciai képviseletek vezető munkatársai és a magyar fővárosban tartózkodó külföldi sajtótudósítók kedden, a Szövetkezetek Országos Szövetsége vendégeként Heves megyébe látogattak, hogy megismerkedjenek a földművesszövetkezetek felvásárlási, értékesítési és kiskereskedelmi tevékenységével.

Csaknem 80 ezer új televízió-előfizető

A posta idei eddigi eredményeit ismertető adatok beszámolnak többek között a rádiózás és a televíziózás fejlődéséről. A számok továbbra is igazolják, hogy a televízió előrehaladása — figyelembe véve persze a rádió telítettségét — ma már kétszer olyan gyors, mint a rádióé.

Az elmúlt hat hónapban csaknem nyolcvanezer — pontosan 79 625 — televízióelőfizetőt vett nyilvántartásba a posta. Ez alatt az idő alatt a rádió-előfizetők száma negyvenezerrel gyarapodott. A félévi adatok alapján 404 731 televízió-előfizetőt és 2 430 528 rádió-előfizetőt tartanak nyilván hazánkban.

A Tisza újabb áldozata

Az elmúlt forró vasárnapon ismét halálos áldozatot követelt a Tisza. *Battancs* József 15 éves Petőfitelep, Gerle sor 39. szám alatt lakó fiú szülei engedélye nélkül kiszökött a Sárgára fürödni, s e közben, miután úszni nem tudott, a Kiskőrösi halászcsárda és a MÁV Nevelőintézetének csónakháza közötti folyószakaszon belefulladt a vízbe. A baleset délelőtt 10—12 óra között történt. Az ügyben folyik a vizsgálat.

Országos búzatermesztési tanácskozást rendeznek Szegeden

A tervek szerint 1964-ben már *teljes mértékben* hazai termésből kell kielégíteni az ország kenyérgabona-szükségletét. A főbb feltételek adva vannak. A nagyüzemi módszereket alkalmazó állami gazdaságok és termelőszövetkezetek búza termésátlagai az utóbbi két évben túlhaladták a »bűvös« 10 mázsát. Most a főgond az őszi vetések előkészítése.

Ezeket a problémákat, közelebbről: s búzatermesztési előirányzatok valóraváltásával kapcsolatos *gyakorlati* tennivalókat az augusztus 2-án Szegeden megrendezésre kerülő országos búzatermesztési tanácskozáson tárgyalják meg.

Rádióműsor

Szerda
KOSSUTH RÁDIÓ
4.30 Hírek. 4.35 Vidáman, frissen! 5.00 Hírek. 5.05 Falurádió. 6.00 Hírek. 6.25 Orvosi tanácsok. 7.00 Hírek. 7.10 Uj könyvek. 7.30 Színház- és moziműsor. 8.00 Műsorismertetés. 8.10 Könnyűzene. 9.12 „Most szerkesztőségéd leszek...” 10.00 Hírek. 10.10 Orosz operákból. 10.55 Napirenden. 11.00 Mezei csokor. 11.25 A Szabó család. 12.00 Hírek. 12.15 Tánczenei koktél. 12.58 A vidéki színházak műsora. 13.00 Válaszolunk hallgatóinknak. 13.15 Zenekari muzsika. 14.00 Hírek. 14.10 Könnyűzene nyugdíjasoknak. 14 óra 30 Lányok, asszonyok. 15.00 Kamarazene. 15.40 Pillangó. 16.00 Hírek. 16.08 Időjárásjelentés. 16 óra 10 Daljátékokból. 17.10 Horizont. 17.30 A lengyel kultúra hete. 17.56 Műsorismertetés. 18 óra Hírek. 18.10 Uton a Szovjetunióban. 18.20 Filmdalok. 18 óra 38 Nyomorultak. Rádiójáték. 20.00 Esti krónika. 20.25 Könnyűzenei híradó. 21.15 Emberi üdvözlet. 22.00 Hírek. 22.20 Halló, itt Gdansk! 22.35 Operahangverseny. 23.25 Népdalok, népi táncok. 24.00 Hírek. 0.10 Éji zene.

PETŐFI RÁDIÓ
6.10 Torna. 6.30 Hírek. 8.00 Hírek. 14.00 Virágénekek. 14.10 Időjárás- és vízállásjelentés. 14 óra 25 Operarészletek. 15.00 Hírek. 15.05 Futurusz kapitány újabb kalandjai. 15.30 Tánczene. 16.14 Madrigálok világa. 17.00 Hírek. 17.05 Orvosi tanácsok. 17 óra 10 Nótacsokor. 17.40 Hirdetőoszlop. 17.55 Kórushangverseny. 18.20 Rádió szabadegyetem. 18.45 Körössy János zongorázik. 19.00 Hírek. 19.05 Szimfonikus zenekari hangverseny. 19.45 Tengerihántás. 20.45 Magyarországi útiképek. 21.00 Hírek. 21.05 Zenés műsor. 21.15 Zenés színjátékokból. 21.57 Ügetőverseny-eredmények. 22.00 Tánczene. 23.00 Hírek.

Televízióműsor
9.45 Tv-híradó (ism.) 10.10 Az áldozat közbeszól, II. A NDK televíziójának magyarul beszélő bűnügyi filmje (ism.) Csak 14 éven felülieknek! 11.00 A játékigazgató, Magyarul beszélő szovjet film (ism.) 11.20 Falujáró kamera (ism.) 11.40 Beutaló. A keddi rejtvényműsor ismétlése. 18.30 Hírek. 18.35 A Magyar Hirdető műsora. 18.45 Kétmillió ember védelmében. Helyszíni közvetítés a Központi Járványügyi Állomásról. 19.15 Vidám percek. „Szeretem az állatot...” Karinthy Frigyes és Feleki László írásait előadja Mányai Lajos. 19.30 Tv-híradó. 19.45 Beszéljünk róla... 19.50 Szép álmokat, gyerekek! 20.00 Erkel: Brankovics György. Közvetítés a szegedi szabadtéri színpadról. A közvetítés I. szünetében: riport. A közvetítés II. szünetében: Egyiptom művészete. Kb. 23.15 Hírek, tv-híradó.

Vasszerkezeti lakatos
szakmunkásokat felveszünk. Szegedi Vas- és Fémipari Ktsz, Vadász utca 2/b. K. 468

Csongrád—Bács megyei Fűszért Vállalat szegedi fiókja értesíti vásárló szerveit, hogy *1963. július 27-től augusztus 2-ig*
leltározást tart.
Ezen idő alatt az árukiadás szünetel. S 55084

Villanyszerelő, géplakatos, vaseszterglályos és cipőipari fiútanulókat
felveszünk. Minőségi Cipőgyár szegedi gyáregysége Szeged, Római krt. 21. K. 505

Számlázót
felveszünk. Írásbeli ajánlatot eddigi működés felsorolásával „Gyakorlott gépelő” jeligére a kiadóba kérünk. 11994

A deszki szanatórium
kőművest
felvesz az E 513 kulcsszám szerinti alapfizetéssel és 30 % veszélyességi pótlékkal. A pályázatot a szanatórium igazgatóságához címezve, Deszk, Alkotmány utca 4. július 28-ig kell beadni. K 500

Bontási törmelék
ingyen elhordható a volt Püspök-bazár területéről. K. 474

Közgazdasági technikumot végzett, gyakorlattal rendelkező
forgalmi könyvelőt
keresünk. A kézzel írott önéletrajzot „Augusztus 1. belépés” jeligére a kiadóba kérjük. 12028

NYLONPLÜSSBŐL GYERMEKÚSZÓT
Fiú nylon úszó több színben — 1 — 3 nagyságban

Közlemények

x Ismerd meg a nagyvilágot filmen címmel előadás az Építők Művelődési Otthonban, Kossuth Lajos sugárút 53. ma este fél 7 órakor. Belépés díjtalan.

x Szeged mj. városi tanács vb építési és közlekedési osztálya, mint helyi árhatóság az 1821/1963. Ép. sz. alatt kiadott határozatával megállapította a közterületek használata után fizetendő díjszabás mértékét. Az új díjszabály 1963. év augusztus hó 1-én lép hatályba. A díjszabály megtekinthető: városi tanács vb építési és közlekedési osztályon, I., II., III. ker. tanács vb építési és közlekedési csoportjainál. Városi tanács szolgáltató üzeme Szeged, Vadász u. 6. K. 507

Gyászhírek — köszönetnyilvánítás

Mély fájdalommal tudatjuk, hogy szeretett édesanya, nagyanya, dédanya, özv. RUZSÁLI PÁLNÉ Kovács Julianna, életének 80. évében hosszú betegség után elhunyt. Temetése folyó hó 25-én délután 15 órakor lesz az alsóvárosi temető kápolnájából. Gyászoló család. 2323

Köszönetet mondunk mindazoknak, akik dr. SZABÓ SÁNDOR hamvasztás előtti búcsúztatásán megjelenésükkel és virágadományaikkal mély fájdalmunkat enyhíteni igyekeztek. Gyászoló család. 12128

Köszönetet mondunk az I. számú Belgyógyászati Klinika orvosainak és ápolóinak a lelkiismeretes, önzetlen ápolásért, mellyel szeretett férjem szenvedéseit enyhíteni igyekeztek. A rokonoknak, ismerősöknek, a Szegedi Ruhagyár vezetőségének és dolgozóinak, a MÁV gépjavító dolgozóinak, iskolatársaknak, akik szeretett férjem, édesapánk és fiam, FARKAS LÁSZLÓ temetésén részt vettek és mély fájdalmunkat virágadományaikkal enyhíteni igyekeztek. A gyászoló Farkas család. 12139

LAKÁS

Makói új bérházban levő 2 és félszobás, összkomfortos lakásomat elcserélném azonnal szegedi összkomfortosért. „Csak belterület” jeligére leveleket a szegedi Dél-Magyarország kiadóhivatalába. 12035

Külön bejáratú bútorozott szobába férfi lakótársat keresek Veresács u. 27.

Másfél szobás belvárosi, összkomfortos lakásomat elcserélném sürgősen. „3 szobás hasonló belvárosiért” jeligére a kiadóba. 12050

Külön bejáratú bútorozott szoba nő részére kiadó. Cím: Kocsisné, Hajnal u. 1/a, I. 1. 55644

Albérletben két kislányt felveszek. — Deák Ferenc u. 2., I. 6. 12057

Elcserélném két nagy szoba, személyzetis, összkomfortos, telefonos, leválasztható társbérletes Szeged-belvárosi lakásomat pesti, pestkörnyéki hasonlóval. „Nyári költözködés 7331” jeligére kiadóba.

Ujszegedi egyszoba, fáskamrás lakásom elcserélném kisszobáért a körúton belül. Érd. a ruhagyár portáján du. 4-ig. 55630

Kis magánházat adnék 2 szoba-konyhás lakásért, vagy szoba, összkomfortosért. „Házat adok lakásért” jeligére kiadóba. 12083

Kétszobás utcai, lépcsőházi főbérletem a főposta környékén elcserélném fürdőszobásra, összkomfortosra a Belvárosban. Első emeleti, külön nyíló szobás előnyben. „Jó lakás” jeligére kiadóba. 12070

Elcserélném olcsó bérű földszintes, kettőszoba, összkomfortos lakásom, kettő vagy két és félszobás, összkomfortosra. Számításba jöhet szövetkezeti lakás is második emeletig. Érdeklődni: hétköznap délután 5 órától és ünnepnap egész nap. Lehel u. 3. 12087

Elcserélném belvárosi egyszoba-konyha és egy komfortos egyszobás lakásomat egy belvárosi földszintes háromszobás összkomfortosért. Érd.: Londoni krt. 1., I. em. 11/a. Kissék, de. 12-ig, du. 6—8. 12126

Bútorozott szoba fürdőszobával nőnek azonnal kiadó, augusztus végéig. — Petőfi sgt. 13.

Garázs és férfi részére bútorozott szoba kiadó Érd.: József Attila sgt. 97. szám. 12095

Belvárosban földszinti utcai bútorozott szoba fürdőszobahasználattal rendszerető férfinek kiadó. „Otthonos” jeligére kiadóba.

Idős nénit vagy bácsit fiatal házaspár lakásért eltartana. Budai Istvánné, — Damjanich u. 14.

Két főiskolai hallgató albérleti szobát keres. Lehetőleg a Belvárosban. „Gyakornok 55 700” jeligére a hirdetőbe.

Elcserélném utcai, emeleti nagy szoba, speiz, fáskamrás lakásom szobakonyha, speizosra. Érd. du. Gogol u. 21. Geráék. 55692

Bútorozott szoba konyhahasználattal öt hónapot előre fizető szerényigényű házaspárnak augusztus 1-re kiadó. „Külön bejáratú 55 ezer 671” jeligére hirdetőbe. 55671

Bútorozott szobát keresek a Belvárosban. „Fonónő 55 ezer 672” jeligére a hirdetőbe. 55672

Kisméretű szobakonyha, fáskamrás lakást elcserélném nagyméretűre, esetleg kétszobásra. — Belvárosban, ráfizetek. Gém u. 14.

Fiatal házaspár albérleti lakást keres. „5 hónap előre fizetve 55 656” jeligére választ a hirdetőbe. 55656

Kétszobás, összkomfortos szegedi belvárosi lakásom elcserélném sürgősen hasonló budapestiért. „Zugló 55 ezer 664” jeligére a szegedi hirdetőbe.

Házaspár üres vagy bútorozott szobát keres. „Gyermektelen 55 661” jeligére a hirdetőbe.

Budapesti egyszoba, konyhás, magasföldszintes, ipari árammal lakásomat cseréléném szegedi hasonlóval I. emeletig, minél előbb. „Még a nyáron” jeligére kiadóba.

Bútorozott szoba különbejáratú, kiadó. Petőfitelep, IV. utca 152. 55692

apró hirdetés

Szegedi kétszoba, összkomfortos belvárosi lakásom elcserélném budapesti hasonlóra. „1963-ban 55 690” jeligére hirdetőbe. x55690

INGATLAN

A Belváros bármely részén (lehet telepen is) olcsó kis magánházat vennék. „Némi előleggel havi részletre” jeligére kiadóba. 12066

Algyői út 43. számú ház fél telekkel, mellékhelyiséggel eladó. Érd. minden időben. Süllék.

Hajós utca 24/b sz. alatti teljes emeleti fél házrészem haláleset miatt sürgősen eladó, cserelakással beköltözhető. Murányiné, Lenin krt. 63. x12090

1 szoba, hall, összkomfortos házrész beköltözhetően eladó. „Készpénz, Belváros” jeligére kiadóba. 12100

Budapest kapujában, Tökölyön 764 n-öl házhelytelkemet eladom az állomásnál 35 000-ért. Dózsáné, Siófok, Kele u. 18. x12102

Petőfitelep, V. utca 184. számú ház eladó. 12024

Ház lakásátadással eladó. Sándor utca 53. szám. 12086

Magasföldszintes, — kertes magánház fele azonnali lakásátadással eladó. Nádas u. 16. 12077

Felsővárosi templomnal egyhatod házrész eladó, 3 szoba, összkomfortos lakás, 1 szoba, hallos, személyzetis cserelakás ellenében beköltözhető. „Résztulajdonos” jeligére kiadóba. x12112

Hazhely eladó. Ujszeged, Tököly ut 6. szám. 12130

Kis magánház beköltözhetően eladó. Hunyadi János sugárút 57. 12132

Kétszobás magánház Móravárosban lakásátadással családi okból sürgősen eladó. Víz, villany bent. Érd. Cserepes sor 29., vagy 12-38 telefonon egész nap.

Röszke, IV. kerület 355. számú ház szőlőskerttel eladó. — Érd. egész nap ugyanitt. 55673

Budapesten levő, télen is lakható villanegyedben levő — (tégla) wikendház szoba 3x3 méteres padolt, konyha 3x3 méteres köves, villany, kút van. Gyümölcsöskerttel — együtt elcserélhető szegedi egyszobás lakásért. „Belvárosi lakás 55 654” jeligére a hirdetőbe.

ÁLLÁS

Férfi és női fodrászatban dolgozó nőt vidékre teljes ellátással felveszek. — Erdélyi fodrász, — Sajka utca 12. szám. Ugyanott két rövidzárlatos hajszárító bura eladó. 12108

Lakatos-vaseszterglályosnak ipari tanulót felveszek. Lengyel gépműhely, — Katona u. 45. 55648

Építmények, kitűzés, ellenőrzés, felmérés, elszámolási munkakörbe évtizedes gyakorlattal elhelyezkednék. „Építésvezető” jeligére a kiadóba. 12094

Jól gépelő gyakorlott adminisztrátort felveszünk azonnal. „Önálló munkakörbe” jeligére a kiadóba. 12119

IPARI tanulókat felveszünk gépjármű alkatrész szakmára. Jelentkezés Szeged, Bartók Béla tér 9. szám alatt. 55632

Segédmunkást nőt és férfit felvesz a rókusi temetőbiztonság. Jelentkezni rókusi temető gondnoknál. 12140

Közgazdasági technikumot végzett könyvelői, pénzügyi munkakörben jártas 3 éves gyakorlattal rendelkező férfi állást keres. „Pontos munkaerő 55 680” jeligére hirdetőbe.

KIFUTÓ fiút azonnali belépéssel felvesz Virágüzlet, Károlyi utca 4. 55691

Fiút szabótanulónak felveszek. József Attila sgt. 87. Szabóság. 55695

Építőipari technikus tíz éves kivitelezési gyakorlattal elhelyezkedne. „Szegedi munkahelyre” jeligére kiadóba. 12034

EGYÉB

Élelmiszerét élelmiszerdarálóval daráltassa, tiszta, tökéletes, megbízható. Vadász u. 3. 12883

Bélyeget legelőnyösebben vásárolhat, értékesíthet. Falus bélyegkereskedés, Kelemen u. 4. x

Pehelykönnyű lúdtalpbetétet, sérv- és haskötőket készít és javít Balogh orvosi műszerész, Hajnóczy u. 5. x13272

Precíziós órajavítás Tóbiás órásmesternél, Mérey u. 6/c.

KÉTÉVES ápolónőképző iskola indul szeptemberben Szegeden, Tolbuhin sugárút 1. szám alatt. Felvételt nyerhetnek 18—32 éves 8 általános iskolai végzettségű vagy érettségizett nők. Kérvényüket augusztus 15-ig lehet beadni. A felvételt nyert tanulók díjmentesen kapnak kollégiumi elhelyezést, élelmezést, tankönyvet, gyakorlóruhát. Bővebb felvilágosítást az iskola igazgatója ad. x55620

Tolósúlyos piaci mérleg közkedvelt minőségben, magtári mérlegek hitelesítve jutányosan eladók. Krammer József, Baja. 15539 V

Őszi csúcsforgalom nyáron

Több mint egymillió tonnával csökkent a vasút téli adóssága

A vasút az év elején a tervezettnél körülbelül hárommillió tonnával kevesebb árut szállított. Az igények azonban májustól olyan mértékben

megnövekedtek,

hogy a legnagyobb erőfeszítés szükséges a hatalmas árumennyiség elszállítására, s ezzel egyidőben az elmaradás megszüntetésére.

A nagy gondok ellenére

a vasút dolgozói — mint már annyiszor — helytállnak.

A megnövekedett feladatok következtében az a szokatlan helyzet állt elő, hogy már most, nyáron, őszi csúcsforgalmat bonyolítanak le. A tavalyi őszi forgalom legerősebb hónapjában 9 419 000 tonna árut továbbítottak. A júniusi eredmény már eléri ezt a mennyiséget, az e havi terv kilencmillió 445 ezer tonna, amit még mintegy

félmillió tonnával túl is akarnak teljesíteni,

hogy tovább csökkentsék az adósságot. Májusban és júniusban ugyanis a vasút több mint egymillió tonnát törlesztett a téli adósságából.

Tisztasági mozgalom és szeplők a tisztaságon

A Tiszta Szeged és a Virágos Szeged mozgalmat szavakban már a közhelyig alacsonyítottuk, noha a mozgalom szép eredményekkel dicsekedhet, sok virágos utca jelzi népszerűségét. A városban megforduló vendégek a tisztaságról is elismerően nyilatkoznak. De ha nyitott szemmel járunk, megállapíthatjuk, hogy a Tiszta Szeged mozgalomnak sok szépséghibája van.

Kinek a kötelessége?

Hányszor méltatlankodunk, amikor az új aszfaltutakat feldúrják, s a foltok hetekig, hónapokig ott maradnak! Az I. kerületi tanács építési és közlekedési osztályának többszöri felszólítására javította meg a Kárász utcában az úttestet a Szegedi Gázművek. Hónapokig fedetlenül díszelgett a Kárász utcában a gázbekötés. És ebből az egy esetből is következtetni lehet. Ha a város szívében, ahol nap mint nap a szegediek ezrei fordulnak meg, így elhanyagolják az utak javítását, mi lehet a külvárosban?

A vállalatok, intézmények, de főleg az építőipari vállalatok nyugodt lelkiismerettel hagyják napokig, hetekig az építési törmelékeket az utcán. Az utat felbontó vállalatok pedig a munkák elvégzése után megrendelik az út helyreállítását a köztisztasági vállalat útépítő részlegénél, de tovább nem törődnek a felbontott úttesttel. Egy legutóbbi tárgyaláson határozat született, miszerint az utat felbontó vállalatot terheli a felelősség egészen addig, míg azt helyre nem állítják.

Ellenőrző körúton

A város szépítése, csinosítása nem időszakos feladat. A városi és kerületi tanácsok nemcsak az ünnepi játékokat megelőző hetekben törődnek a város tisztaságával, hanem egész éven át és szorgalmazzák az építőipari vállalatokat a törmelékek eltüntetésére.

Az elmúlt napokban a városi tanács építési és közlekedési osztályának dolgozói az I. kerületi tanács képviselőivel ellenőrző körútra indultak, s arról akartak meggyőződni: a vállalatok, intézmények hogyan tartják be a tisztasági szabályokat? Az út alkalmával egy sereg szabálytalanságot találtak. Így például a híd alatt a trafóház építése után az anyagot ottfelejtették. A szerb templomot körülvevő tér igen elhanyagolt, szemetes.

Javítás utáni hulladékok

Igen sok épület előtt találtak építésből, javításból visszamaradt hulladékot. Így a Béke Étterem körül, a Batthyány utcában, a Hunyadi János sugárúton, a Zászló utcában, az Ady téri egyetemnél, a Hunyadi János sugárút és a Batthyány utca sarkán, a Bárka utca sarkán, a Római körút és a Maros utca sok-sok házánál.

Az ellenőrző körút hasznos volt, a városi tanács építési és közlekedési osztálya intézkedett. Ha a Köztisztasági Vállalat dolgozói rendetlenséget tapasztalnak, hívják fel a javítást végző figyelmét a szemét és törmelék eltakarítására. Ha az a felszólítás után is ott marad, jelentsék a kerületi tanácsnak, hogy szabálysértési eljárást indítsanak a hanyag vállalatok, személyek ellen.

Virágföld tasakokban

A Virágos Szeged mozgalommal kapcsolatban is lenne megjegyzésünk. A Hazafias Népfront lelkes aktívái szorgalmazzák a virágosítást, de ennek előfeltétele nincs biztosítva Szegeden. Fővárosi lapokban olvashatjuk, hogy a Budapesti Kertészeti Vállalat nylon tasakokban szobanövények, illetve erkélyek virágosításához alkalmas földet hoz forgalomba. Helyes lenne, ha a Szegedi Kertészeti Vállalat is követné a jó példát, mert a városban gondot jelent a föld beszerzése. A speciális földkeverékek forgalomba hozásával megsegítenék a szegedi háziasszonyokat, a virágos mozgalom híveit.

H. Zs.

Készül a népfront őszi-téli programja

A városok és falvak népfront bizottságai már hozzákezdtek az őszi-téli program formálásához.

A Hazafias Népfront Országos Tanácsához érkező hírek szerint a mozgalom a jövőben is a különböző nemzetközi események *gyors és széleskörű* ismertetését, magyarázását tartja egyik legfontosabb feladatának. A világpolitika újabb fejleményeinek elemzése alapján országszerte minden eddiginél nagyobb gondot fordítanak arra, hogy a társadalom valamennyi rétegének képviselői felismerjék, *megértsék és magukénak vallják* a békés együttélés nagyszerű gondolatát, világosan lássák, hogy korunkban a vitás kérdések rendezésének egyetlen eszköze: *a tárgyalások politikája.*

A népfront, a békemozgalom aktivistái a leszerelési hónap idején a gyűléseken és egyéb rendezvényeken — a végleges adatok szerint — *kétmillió emberrel* beszéltek hazánkban ezekről a kérdésekről. A széleskörű ismeretterjesztő népművelő munka eredményeként még jobban megnövekedett a városok és falvak lakóinak érdeklődése korunk nagy kérdései iránt. Ezért arra számítanak, hogy a következő időszak újabb »rekordokat« hoz majd.

Az Országos Béketanács ezzel egyidejűleg arra készül, hogy tovább gyarapítja amúgyis sokrétű, eleven, nemzetközi kapcsolatait. A magyar békemozgalom irányító testülete a legújabb adatok szerint eddig *mintegy 80 ország békeharcosaihoz* találta meg az utat.

Incze Jenő ausztriai körúton

A *Pittermann* alkancellár meghívására Ausztriába érkezett *Incze* Jenő magyar külkereskedelmi miniszter és André *Spinoy* belga iparügyi miniszter tiszteletére Pittermann vacsorát adott.

A magyar és a belga miniszter Pittermann társaságában kedden országjáró körútra indult, amelynek keretében osztrák nagyüzemeket látogatnak meg és — meghívott díszvendégként — résztvesznek a *Salzburgi Ünnepi Játékok* pénteki megnyitásán.

GYORSPOSTA ● GYORSPOSTA
GYORSPOSTA ● GYORSPOSTA

Szegeden is javítanak fényképezőgépet

»Egy szegény amatőr« aláírással érkezett levél szerkesztőségünkhöz. A levélíró szóvátette, hogy Szegeden nincs vállalat, mely fényképezőgép javítással foglalkozna.

•

Horváth Antal, a Szegedi Elektromos és Vasipari Szolgáltató Ktsz elnöke közölte, hogy rossz levélírónk értesülése, mert az szövetkezetükben, pontosabban a Lenin körút 58-as számú kirendeltségük foglalkozik fényképezőgép javítással.

A KRESZ-előírások miatt nem helyezhetik át az újszegedi kendergyár előtt az autóbuszmegállót

Szerkesztőségünkhöz az elmúlt napokban 56 aláírással érkezett panaszlevél az újszegedi kendergyár előtti autóbusz megállóval kapcsolatban. A gyár dolgozói szóvátették, hogy a régi vashídtól körülbelül két hete a megállót áthelyezték a töltés tetejére, ahová huszonöt lépcsővel lehet feljutni. Az elmúlt télen — mert akkor ugyancsak a töltés tetején volt az autóbusz megálló — a jeges lépcsőn sokan megcsúsztak, s *nehézkes volt a megközelítése.* Akkor, a dolgozók kérésére áthelyezték a megállót a vashídhoz, és most ismét a töltés tetején áll meg az autóbusz.

A kendergyáriak panaszára *Luspai* Sándor, a 10. sz. Autóközlekedési Vállalat forgalmi előadója válaszolt. Elmondta, hogy *hivatalos szemlét tartottak* az autóbusz megálló áthelyezésének ügyében és a városi tanács építési és közlekedési osztályának, valamint a rendőrség képviselőjének közös határozata értelmében helyezte át az AKÖV a megállót. A közlekedési szabályok ugyanis *nem adnak módot arra,* hogy aluljáró előtt létesítsenek megállót. Más alkalmas helyet nem találtak, így helyezték vissza a buszmegállót eredeti helyére.

Mikor hozzák rendbe a Lechner teret?

Meleg István Lechner téri lakos a környék lakóinak nevében írt levelet szerkesztőségünkhöz, s közölte, hogy ismét tűrhetetlen állapot uralkodik a Lechner téren. Évekkel ezelőtt dzsungel volt a tér, most pedig sivatag. A környék lakói kérik az illetékeseket, minél előbb hozzánk rendbe a parkot.

•

Dr. Bödő István, az I. kerületi tanács végrehajtó bizottságának titkára a panasszal kapcsolatban a következőket mondta el. A környék lakóinak kérése jogos, hiszen évek óta rendetlen a tér. Mint ismeretes az építőipari vállalat felvonulási épülete még mindig ott áll, ezenkívül a tér egy részén a vállalat meszet és egyéb építőanyagot tárol. Ez azonban nem akadályozná a tér egy részének rendbehozását. De itt rövidesen kútat fúrnak s ezért felesleges kiadás lenne, ha jelenleg bármit is tennének a téren.

Naponként háromszor öntözik a Pillich Kálmán utcát

Kommerszka János, Pillich Kálmán utca 32 szám alatti lakos a laphoz írt levelében a következőket mondta el: »Mióta a Népkert sort lezárták, a járműforgalom a Pillich Kálmán utcán bonyolódik le. Az utca kövezetlen és a nagy forgalom miatt állandó porfelhő úszik, s a lakosok egyáltalán nem tudnak szellőztetni. Kérjük az illetékes szerveket, hogy a forgalmat irányítsák el a Bethlen, illetve a Gyajas Pál utcára, mert azok követeztek és ezenkívül naponta locsolják«.

•

A kérésre ugyancsak dr. Bödő István adott választ. Sajnos nem tudják teljesíteni a Pillich Kálmán utcai lakosok kérését, a biztonságos közlekedés érdekében továbbra is itt kell lebonyolítani a közúti forgalmat. A környék lakóinak kérésére ugyan történt intézkedés, mert korábban a Liget vendéglőtől volt lezárva a Népkert sor, most pedig a Jankovich utcánál. Így próbálták tehermentesíteni a Pillich Kálmán utcát. Bödő István vb-titkár ezenkívül közölte, hogy a Köztisztasági Vállalatnál intézkedtek a Pillich Kálmán utca öntözéséért, s ezentúl naponként háromszor fordulnak meg az utcában az öntözőautók.

Locsolják a Hattyú utcát is!

Bus Józsefné a Hattyú utca bizalmija levéllel fordult szerkesztőségünkhöz, melyben kérte, hogy a Hattyú utcát is öntözze rendszeresen a Köztisztasági Vállalat.

•

A kérésre *Nagyiván* Mihály, a Köztisztasági Vállalat főelőadója adott választ. Elmondta, hogy egyre nő az öntözési igény, de sajnos a vállalat gépkocsiparkja ezeket nem tudja kielégíteni. Így egyelőre nem áll módjukban teljesíteni a Hattyú utcaiak kérését sem.

Piszkos a partfürdő medencéjének vize

Schmidt Józsefné és ezenkívül még jónéhány strandoló fordult panasszal szerkesztőségünkhöz, hogy általában, de különösen hétfőn nagyon piszkos a partfürdő medencéjének vize.

•

A fürdőzők panaszára *Keller* Edéné a fürdő vállalat főkönyvelője válaszolt. Elmondta, hogy a vállalat az Univerzál Ktsz-nél rendelte meg a medence tisztítását méghozzá úgy, hogy egyik nap az egyik, másik nap pedig a másik medencét tisztítják, így állandóan van tisztavizű fürdőmedence.. Az úszómedencék falait, a körtusolót, valamint a lábmosót hetenként egyszer meszelik.

Az országutak törvényen kívüli lovagjai

A kilométernyelők, a sebesség megszállottai, az előzési szabályokra fittyet hányó, az italosan hajtó gépkocsivezetők, az iszonyatos sebességgel kanyarodó, bravúroskodó motorosok valóságos rémei az országutaknak. A közlekedési balesetek szaporodása azt mutatja, hogy egyes gépkocsivezetők az új KRESZ-t írott malasztnak tekintik s jó szerencséjükben bízva túlteszik magukat a legelemibb közlekedési szabályokon. Felelőtlenségükkel magukat, a velük utazókat és az országúton közlekedőket a legnagyobb életveszélynek teszik ki. Sokszor csak hajszálnyira suhannak el a megelőzött gépkocsi mellett, s aztán nagyhangúan azzal hencegnek: »Látjátok, nekem minden sikerül! Miért ne sikerülne máskor is?...«

Nem játéktér!

A felelőtlenül hajtó gépkocsivezetők között akadnak olyanok, akiket nyugodtan a közlekedés banditáinak nevezhetnénk. Az országutak törvényenkívüli lovagjai ezek, akikkel szemben nemcsak a gyalogosoknak, hanem a közlekedési szabályokat híven betartó, lelkiismeretes gépkocsi-vezetőknek is a megvetés légkörét kell kialakítani. Ilyen esetben nincs helye szolidaritásnak. Akik az országutat játéktérnek tekintik, számoljanak a következményekkel, s azt sem érdemlik meg, velük szemben a többi gépkocsivezető részéről a legcsekélyebb együttérzés mutatkozzék.

Örvendetes jelenség, hogy az utóbbi hónapokban az ítélkezés a közlekedési szabályok szándékos, hányaveti megszegőivel, az ittasan vezető gépkocsi-vezetőkkel, az áldozataikat nem egyszer cserbenhagyó karambolozókkal szemben szigorúbbá vált. Ez annál figyelemre méltóbb, mert a közvélemény szemében egyre inkább az a nézet alakult ki, hogy egyes — különösen elsőfokú — bíróságaink a vadul hajtó közlekedési »banditákkal« szemben túlzott kíméletet tanúsítanak.

A veszély nagyságának megfelelően

A legújabb ítéletek viszont azt mutatják, hogy bíróságaink — különösen a másodfokú bíróságok — felfigyeltek a veszély nagyságára és ennek megfelelően szabják ki a büntetéseket is. S ami megnyugtató, az ítélkezésnél nincsenek tekintettel az elkövetők személyére, egyébként jó munkájára. Bíróságaink álláspontja az, hogy a gépkocsiforgalom növekedésével párhuzamosan nő a baleseti veszély is. Ezért a közlekedés rendjét, az állampolgárok életét kihívó módon veszélyeztető személyekkel szemben nem lehet kesztyűs kézzel bánni!

Az ítélkezés szigorításában példát mutat a fővárosi bíróság, amely az utóbbi időben az ügyészi fellebbezés eredményeként jelentősen felemelte a kerületi bíróságok által kiszabott túlzottan enyhe, a veszély nagyságát figyelmen kívül hagyó elsőfokú ítéleteket. Így többek között négyévi szabadságvesztésről hat évre emelte fel annak az ittasan hajtó gépkocsi-vezetőnek a büntetését, aki kíméletlenül a kötelességüket teljesítő hómunkások közé hajtott, s ezzel egy ember halálát, többnek súlyos sérülését idézte elő. Ugyancsak felemelte a büntetését annak a gépkocsivezetőnek is, aki az úttestre tétován lelépő 74 éves öregasszonyon könyörtelenül végiggázolt, s túltette magát a KRESZ-nek azon a szabályán, hogy a szemmel láthatóan idős, törődött személyek előtt — mégha hibásan közlekednek is — meg kell állni. Az elsőfokú bíróságnál lényegesen súlyosabban ítélte el azt az ittas gépkocsivezetőt is, aki a volán mellett az ital hatása alatt elaludt, s a határúton egy kerékpárost elgázolt, majd a súlyosan sérült embert cserbenhagyta.

Igen örvendetes jelenség, hogy a fővárosi bíróság másodfokú tanácsai egyre súlyosabban értékelik a karambol nélküli »csak« ittas állapotban történt vezetést is!

Egy rosszul sikerült előzés...

A szigorításra irányuló helyes kezdeményezések mellett még mindig vannak a közlekedési ítéletekben hibák, enyheségek is. Mindenképpen indokolt, hogy a közlekedési szabályok szándékos megszegőivel szemben a törvényes ítélkezés országszerte szigorúbbá váljék.

A szigorú ítéletek talán rádöbbentik a még pórul nem járt felelőtlen bravúroskodókat arra, hogy egy balul sikerült előzés, vagy egy pityókásan történt kiruccanás után az Opel, vagy a Moszkvics kényelmes ülését könnyen felcserélhetik a lényegesen kisebb kényelmet nyújtó börtönpriccsel.

Sz. K.

Két óra kellemes utazás

Rendszeresen közlekedik a sétahajó a Tiszán

A MAHART a szegedi ünnepi játékok egyébként is gazdag programját *kellemes sétahajózással bővíti.* Július 20-tól augusztus 20-ig *rendszeresen* közlekedtet sétahajót a Tiszán. Tavaly a népszerű vízibuszon utazhattak a szegediek és a város vendégei. Idén pedig a 400 személyes Csongrád gőzös áll a Tisza szerelmeseinek rendelkezésére, tágas, nagy fedélzetével, kényelmes utasterével.

Tegnap délután 2 órakor is hosszasan sípolt a gőzös és felédzetén sok szegedivel és néhány külföldi vendéggel elindult a Tiszán. A rettenetes kánikulában a Tisza hűs hullámai felett az utazás kellemes pihenést, felüdülést jelent. Az utasellátó dicsértére váljék, kitűnő jégbehűtött italok szolgálják a tökéletes üdülést.

Lengyel Gyula, a Csongrád gőzös kapitánya elmondta, hogy igen *népszerű* Szegeden a sétahajó. Nemcsak a vendégek, hanem a szegediek is szép számmal keresik fel a hajót. Hétköznapokon négy alkalommal, délelőtt 10 és délután 2—4, valamint 6 órakor, munkaszüneti napokon pedig délelőtt 9 és 11, délután pedig 2, 4 és 6 órakor indul a sétahajó a Lenin körút végén levő hajóállomás elől.

A délelőtti sétahajózást a legkisebbek veszik igénybe, a szegedi óvodák, napköziotthonok kis lakói csoportosan hajóznak. A nagyobb turistacsoportok előre bejelentik érkezésüket. Így például szombaton 200 szövetkezeti gazdát várnak. A Csongrád gőzös a hajóállomástól a jugoszláv határ közelében levő úgynevezett Gyufás erdőig közlekedik és vissza.

Ma ismét műsoron a Brankovics György

A Szegedi Szabadtéri Játékokon — mint a programból ismeretes — hétköznapokon is tartanak előadásokat. A forrósikerű szombati bemutató után most ismét műsorra kerül Erkel operája, a Brankovics György. Remélhető, hogy a látványos produkciónak hírét vitte a szombat esti telt ház az egész országban, s így ma is szép számú közönség gyűlik egybe az előadáson, annak ellenére, hogy munkanapokon nehezebb az utazás.

Képeinken a Brankovics György főszereplőit mutatjuk be olvasóinknak. A felső képen: *Fodor János* Kossuth-díjas érdemes művész, a címszerep alakítója. Alsó képeinken: *Mátyás Mária* Kossuth-díjas érdemes művész (Mara, Brankovics leánya) és *Simándy József* Kossuth-díjas érdemes művész (Murat, török nagyvezér), illetve *Házy Erzsébet* (Brankovics kisebbik fia).

(Somogyi Károlyné és Enyedi Zoltán felvételei)

A várakozáshoz híven

Bemutatkoztak a Trubadúr próbáján a külföldi vendégművészek

A mostani szabadtéri próbáknak nem kedvez különösebben az időjárás, mert a fel-feltámadó szél és a gyülekező felhők, s a napközi zivatarok sok gondot és aggódást okoznak a művészeknek és a műszaki gárdának. Ez azonban nem befolyásolhatja a munkát, amely mindeddig a kimért és pontos rendben haladt. A hétfői és keddi nap szenzációja természetesen a külföldi vendégművészek megérkezése és bekapcsolódása volt a Trubadúr próbáiba.

Kitűnő énekes

Sokan már délelőtt megmegálltak a színház körül, hogy néhány dallamot meghallgassanak az ablakokon kiáramló énekből, hiszen ott próbáltak először a vendégművészek.

A várakozás azonban este volt igazán teljes, amikor mind a művésztársak, mind az énekkari tagok, statiszták, s akiknek csak dolguk van esténként kint a téren, feszült figyelemmel várták a bemutatkozást. Azután egyöntetűen megállapították a jelenlévők, hogy a meghívott vendégművészek kitűnő énekesek, valóban méltók arra, hogy a világ énekesgárdájának élvonalában tartsák őket számon. Zenaida Pally már megtisztelte szereplésével a Szegedi Szabadtéri Játékokat, s tavaly az Aidában a siker egyik fő részese volt. Szép szerepében (Azucena) idén is egyik erőssége lesz a Trubadúr előadásának. Ugyancsak lázbahozta a közreműködőket Margherita Roberti, a Metropolitan művésze, Leonóra szegedi alakítója. A két férfiénekes pedig nemcsak hangjával, hanem rendkívüli közvetlenségével is belopakodott a közreműködők szívébe.

Pally és Roberti nem spórol

A vezető művészek régi szokása, hogy az első próbákon még nem énekelnek teljes hangerővel, inkább a jelenetek beállítására, a játék rögzítésére törekszenek. Zenaida Pally azonban már az első próbán is úgy énekelt és játszott Azucena szerepében, mintha telistele lett volna a hétezres nézőtér. Követte ebben az amerikai művésznő, Margherita Roberti is, s így már az első teljes próbán is forró pillanatoknak lehettünk tanúi.

Mint varázsütésre...

A kórus és a statisztéria természetesen már hosszabb ideje gyakorol és így a vendégművészekkel folytatott első próbán is úgy működött, mintha nyilvános előadás lett volna. Igazi szépségében szólalt meg a cigánykórus, s a férfi és női kar külön-külön is teljes felkészültséggel vett részt a próbákon.

Hogy az opera nagyvonalú előadásából is ismertessünk egy villanásnyit, felidézzük a nagysodrású cigányképet. A roppant nagy színpad, mely ezúttal különösen változatos lehetőségeket ad a tömegek mozgatására, mintegy varázsütésre, pillanatok alatt megtelik emberekkel, cigánygyerekek, nők és férfiak hatalmas kara borítja be a lépcsőket, s ez a színes forgatag, ez a nagyszerű elevenségű kép ismét csak a legmonumentálisabb szabadtéri produkciókra emlékeztet.

A Trubadúr első próbái is azt bizonyítják, hogy ez az előadás ismét rászolgált az iránta máris megnyilvánuló rendkívüli érdeklődésre.

Látogatás a városi tanácsnál

A szabadtéri játékokon fellépő külföldi vendégművészek tegnap délelőtt ellátogattak a városi tanácsházára. Itt *Tari* János, a szabadtéri játékok igazgatója fogadta őket, majd barátságosan elbeszélgettek az első szegedi élményekről és a Trubadúr első próbája alapján a készülő operaelőadásról.

Beszélgetés a próba szünetében. Balról jobbra: Vaszy Viktor, Peter Glossop és Bruno Prevedi.

Akik a táblázat közepén és lejjebb végeztek

Több cikkben beszámoltunk már a megyei labdarúgó-bajnokság élvonalában végzett csapatokról. Most azok szereplését ismertetjük a szegediek és a szegedi járásbeliek közül, akik a táblázat közepén, vagy lejjebb végeztek.

A *Szegedi Spartacus* az utóbbi két évben nagyot esett vissza. Öt éven át az NB III-ban játszottak, és most a megyei bajnokságban sem tudtak egyenletes teljesítményt nyújtani. Igaz, hogy tavasszal már némi fejlődés volt tapasztalható, mert az őszi tizenegyedik helyről végeredményben a hetedik helyre tornászták fel magukat. Ez a játékosokon kívül *Nyári* Tibor edző érdeme, aki most már mint játékos is csapata rendelkezésére áll, mert a SZEAC kiadta új egyesületének, a Spartacusnak.

A megyei bajnokság egyetlen állandó csapata a *Szegedi Dózsa*, mert a mezőnyből tizenkét év alatt még egyszer sem hiányzott. Mostani szereplésük azonban az eddigi leggyengébbnek számított. Csak időnként egy-két nagy gólarányú Dózsa-győzelem emlékeztetett arra, hogy a csapat általában bajnokjelölt szokott lenni.

Elmondható, hogy megállta helyét a bajnokság újonca, a *Szegedi Ruhagyár*. Főleg őszi, kezdeti lendületük dicsérhető, de azért tavasszal is tudtak annyit nyújtani, hogy a kiesés ellen nem kellett küzdeniök.

Az utóbbi három évben a *dorozsmai* csapatnak csak 25—26 pontra telik az erejéből, s így legfeljebb csak középcsapatnak számít... A szegedi járás csapatai közül Szőreg és Dorozsma után a legnagyobb múltú képviselő a megyei bajnokságban a *Kistelek*. Szereplésük megfelelő, sőt dicséretre méltó, hiszen saját nevelésű játékosokból álló csapatukkal, sok ifjúsági játékossal harcolták ki maguknak a bennmaradást. A *Sándorfalva* 1961 óta szerepel a megyében. Érdekes, hogy ősszel a hatodik helyen végeztek, s a bajnokságot nyert UTC például addig csak egy ponttal szerzett többet, mint ők. Tavasszal azonban rendkívüli módon visszaesett a csapat, s a végén a kiesés elkerüléséért küzdött. A gyenge szereplással együtt fegyelmezetlenség is tapasztalható volt a sándorfalviaknál, amit bizonyít a sok kiállítás.

A *Szegedi Textilművek* már évek óta a táblázat második felében tanyázik. Erejük, úgy látszik, csak a kiesés elkerülésére elegendő. Nagyon lelkesen küzdenek, talán a mezőny leglelkesebb csapatának számít a Textiles, az összjáték terén azonban még sok a javítanivaló.

H. L.

SPORT

Jugoszláviában versenyzett a Kender női tekecsapata

A Szegedi Kender NB I-es bajnokságot nyert női tekecsapata most tért haza Jugoszláviából, ahol két mérkőzést vívott. Először Újvidéken az ottani, szintén bajnokságot nyert együttestől huszonöt fával vereséget szenvedtek. Második alkalommal Nagybecskereken a helyiekkel szemben, akik már többször nyertek országos bajnokságot, száztizenöt fával győztek. A Szegedi Kender az újvidéki csapatot augusztus 10-én fogadja, akkor lesz a nemzetközi találkozó visszavágója Szegeden a postások tekecsarnokában.

Megkezdődött a vívó VB „második félideje"

Gdanskban kedden megkezdődött a párbajtőrözők egyéni küzdelme.

Huszonegy országból 81-en léptek pástra. *Gábor* és *Nemere* bejutottak a második fordulóba. *Dr. Kausz*, a múlt évi egyéni világbajnok, csoportjában első lett, *Kulcsár* és *Bárány*, csoportmásodikként, illetve harmadikként jutottak tovább. A későbbiek során az öt világbajnok, *Kausz, Habarov, Guittet, Hoskyns* és *Mouyal* közül egy sem jutott be a legjobb nyolc közé.

HOGYAN TIPPELJÜNK?

EVTK—Kecskemét	x 2
Egyetértés—B. Spart.	1
Nyíregyháza—Eger	1 x
Kaposvár—Pécsi VSK	1
Pécsi BTC—Z. Dózsa	1
Zalaegerszegi TE—Sz.-fehérvári Honvéd	1
Újlaki FC—Esztergom	x
Székesfehérvári MÁV-Előre—Elektromos	1
Veszprém—III. ker.	1 2
K. Lombik—Traktorgyár	x
Keszthely—Pápa	1 2
Nagykanizsa—Várpalota	1

A pótmérkőzéseken a hazai csapatok győzelme várható.

=S=O=R=O=K=B=A=N=

A szegedi városi TST agitációs és propaganda bizottsága közli, hogy esténként a Klauzál téri szabadtéri »moziban« sporttárgyú filmeket is vetítenek.

*

A Szegedi VSE labdarúgócsapata ma a Kiskunfélegyházi Honvéddel játszik barátságos mérkőzést a SZAK-pályán délután 4 órai kezdettel.

*

A SZEAC NB I-es labdarúgó-együttese naponta két edzéssel készül az őszi kupamérkőzésekre. Ma, szerdán a tartalékgárdával játszanak a felső Tisza-parti stadionban délután fél 6 órai kezdettel. A találkozó érdekessége, hogy itt mutatkoznak be az új szerzemények, akik közül többen már Szegeden tartózkodnak, s akik a régi játékosokkal együtt edzenek.

*

Ma, szerdán délután kezdődik Szegeden a városunkban szép hagyományokkal rendelkező röptenisz (turul) játék idei bajnoksága. A küzdelmeket a fiú ifjúsági egyéni számmal kezdik a tiszai partfürdőn, a második útnál levő pályán fél 5 órai kezdettel. Nevezési díj nincs, a jelentkezőknek ütőket és labdát biztosítanak. Az ifjúsági bajnokságon 15-től 20 évesek vehetnek részt. Nevezni a helyszínen lehet. Már ma lehet benevezni a soron következő többi számra, a férfi egyéni, a női egyéni, a férfi páros és a női páros küzdelmeire is.

SAKK

Vezető mestereink az utóbbi években váltakozó sikerrel szerepeltek a nemzetközi versenyeken. Az idősebb gárdához tartozó Barcza és Szabó nem tudták megismételni 8—10 évvel ezelőtt elért eredményeiket, a fiatal mestergárda szereplése viszont egyenetlen. Ugyanaz a mester, aki egyik nemzetközi versenyen igen szép eredményt ér el, pár hónap múlva egy másik, ugyanolyan szintű versenyen igen gyengén játszik.

Portisch hallei szereplésére nagy reményeket fűztek a magyar sakkozók. Fiatal nagymesterünk ez év tavaszán kiválóan szerepelt a szarajevói nemzetközi versenyen, ahol Gligoricsot, Uhlmannt és Ivkovot megelőzve győzött. Az viszont nem volt kedvező jel, hogy éppen a világbajnoki zónaverseny előtt a román—magyar mérkőzésen mindkét játszmáját elvesztette. Örvendetes, hogy a többszörös magyar bajnok a verseny első harmada után mindjobban magára talált s a verseny második felében megszerezte a vezetést is.

*

Tal sorra győzi le ellenfeleit a miskolci Asztalos Lajos emlékversenyen. Az alábbi rövid játszmában a 15. lépésig ismert változatot játszottak az ellenfelek, de Tal három huszárlépése után összeomlott világos állása:

Világos: Paoli
Sötét: Tal

1. e4, c5, 2. Hf3, e6, 3. d4, cxd, 4. Hxd4, a6, 5. Hc3, Vc7, 6. Fe3, Hf6, 7. Fe2, Fb4, 8. Vd3, Hc6, 9. Hxc6, bxc, 10. a3, Fe7, 11. o—o, o—o, 12. Bad1, d5, 13. exd, exd, 14. Ff3, Bb8, 15. Fc1, Fd6, 16. g3, Hd7, 17. Fg2, He5, 18. Vd4, Hc4, 19. b4, a5, 20. b5, Hxa3!, világos feladta!

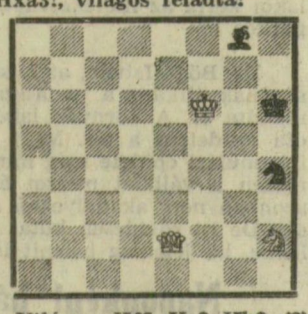

Világos: Kf6, Ve2, Hh2, (3). Sötét: Kh6, Fg8, Hh4, (3). Világos indul s a második lépésben mattot ad! (Petkow feladványa.)

A múlt heti feladvány megoldása: 1. Bg3, f4, 2. Hf5, fxg, 3. Hfe3 matt!

*

Csongrád megye válogatottja vasárnap Kecskeméten játszott Bács megye legjobbjai ellen. A barátságos mérkőzést Bács megye nyerte meg 7:5 arányban.

DÉL-MAGYARORSZÁG
A Magyar Szocialista Munkáspárt Csongrád megyei és Szeged városi bizottságának lapja.
Megjelenik hétfő kivételével mindennap.
Szerkeszti a szerkesztő bizottság
Főszerkesztő: dr Lőkös Zoltán
Szerkesztőség: Szeged, Magyar Tanácsköztársaság útja 10.
Telefon: 35-35, 30-03
Éjszakai telefon: 35-06
Kiadja a Csongrád Megyei Lapkiadó Vállalat
Felelős kiadó: Kovács László
Kiadóhivatal: Szeged, Klauzál tér 3.
Telefon: 35-00, 31-16.
(Beküldött kéziratot nem őrzünk meg és nem adunk vissza.)
A lapot nyomja a Szegedi Nyomda Vállalat
Szeged, Kárász u. 9.
INDEX: 25 053
Terjesztik a Csongrád megyei postahivatalok. Előfizetési díj egy hónapra 11 Ft. Előfizethető bármely postahivatalnál és kézbesítőnél.