ORSZÁGGYŰLÉSI KÖNYVTÁR

Szegeden a lap!

DÉLMAGYARORSZÁG

KEDD, 1994. SZEPT. 27., 84/226. ALAPÍTVA: 1910-BEN ÁRA: 17 FT

Megtáltosodott strandszezon

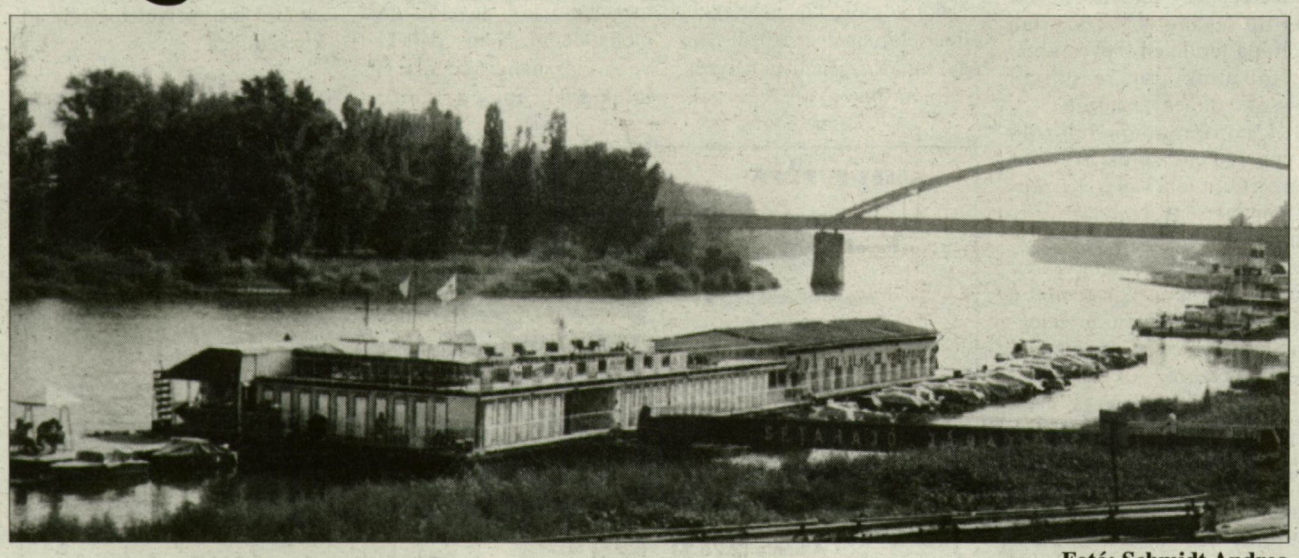

Fotó: Schmidt Andrea

Mára már karakteres időjárás-változást ígért a meteorológia, de aki tehette, tegnap még nyugodtan napozhatott, fürödhetett a harminc fokot megközelítő melegben. Mint Dóra Józseftől, a Szegedi Fürdő és Hőforrás Vállalat műszaki vezetőjétől megtudtuk, idén megfordult a korábbi 3 év csökkenő tendenciája, s a nyári hónapokban egyértelműen nőtt a szegedi strandok forgalma.

(Információnk az 5. oldalon.)

Kártyahírünk a 6. oldalon található!

Szegeden a lap! DÉLMAGYARORSZÁG

„A nekem kamatozó előfizetés!"

ELŐFIZETŐI KLUBKÁRTYA

Koleragóc a Maros mentén

A marosvásárhelyi kórházban tegnap reggel 36 beteget kezeltek hasmenéses megbetegedéssel, ezek közül 12-ről igazolódott be, hogy kolerafertőzése van és hat személy koleragyanús. Nem történt haláleset, a betegek időben megfelelő kezelést kaptak. Az egészségügyi szervek megtették a szükséges elővigyázatossági intézkedéseket a koleragóc elszigetelésére, tájékoztatták a két érintett Maros megyei falu lakosságát, beleértve a helyi roma lakosságot is, és azt tapasztalták, hogy az emberek együttműködnek az egészségügyi szervekkel. Megfelelő menynyiségű gyógyszert, antibiotikumot is eljuttattak a körzetbe. Az ukrajnai koleraesetekkel kapcsolatban a román hatóságok nem vezettek be a román-ukrán határon semmiféle olyan óvintézkedést, amely akár a személyek, akár az élelmiszerek forgalmát érintené, korlátozná.

Kijátszva és elhagyatva

Az idős néni hangja remegett, amikor fölhívott bennünket: „Itt ülök az ágyam szélén, és nem tudom, mit csinálják... Kifosztottak...! Még szegény, halott kislányom ruháit is elvitték... És én még befogadtam őket! Segítsenek rajtam!" Fölkerestük a 83 éves, állandó felügyeletre szoruló asszonyt, s ő elmondta, hogyan játszották ki azok az emberek, akik szerződésben vállalták a gondozását.

(Riportunk a 6. oldalon.)

Fotó: Schmidt Andrea

Olajbomba?

■ Irán, amely az OPEC második legjelentősebb olajtermelő állama, azt jósolja, hogy jövőre hordónként 5 dollárral, tehát 21-re emelkedik a szervezet által értékesített nyersanyag ára.

Az OPEC november 21-én, az indonéziai Baliban esedékes értekezletén a tagállamok tervek szerint felülvizsgálják a jelenlegi napi 24,52 millió hordó termelési plafont. A teheráni rádió jelentése szerint a jelenlegi termelési szint mellett a nyersanyag ára hordónként 21 dollár lesz.

Az AP amerikai hírügynökség emlékeztet az egyik londoni székhelyű intézetnek arra a jóslatára, miszerint: ha az OPEC államok fenntarják a jelenlegi termelést, akkor az általuk exportált kőolaj ára a jövő év második negyedében elérheti a 21 dolláros árat.

Ötvenezer a tét!

Fotó: Révész Róbert

Tegnap este meghívott vendégeink ismét kihúzták a Horoszpók – a Délmagyarország, a Csongrád Megyei Hírlap és a HDS & Délmadár népszerű bingójátéka – nyerőszámait. Mivel az előző hét senkinek sem hozott szerencsét, most 50 ezer forint vár gazdára. A pénzt hozó számokat ezúttal is csütörtökön megjelenő családi hetilapunk, a HDS & Délmadár közli.

Örökölhető önsegély

Magyarországon jelenleg 7 engedélyezett önkéntes biztosító pénztár működik, valamennyi nyugdíjpénztár. Pillanatnyilag 30 pénztárat alapítani szándékozó kérelmet tartanak nyilván, 15 önsegítő pénztár most szerveződik.

A szociális biztonság megteremtésének új formája kezd meghonosdoni nálunk, ám lényegükről keveset tudunk. Az 1990-ben született *Kölcsönös Segélyegyleteket Támogató Alapítvány* országszerte népszerűsítő konferenciákat szervez azzal a céllal, hogy mind többen megismerjék a hazánkban még újdonságnak számító önkéntes biztosító pénztárak működését.

(Folytatás a 6. oldalon.)

■ ***Puskás átadta***

Díj Lékó Péternek

A korosztályos világ- és Európa-bajnoki címmel büszkélkedő kiváló sakkozó, Lékó Péter a közelmúltban újabb sikert ért el a nemzetközi porondon, ennek nyomán – neves sportújságírókból álló zsűri szavazása alapján – ő lett augusztus hónapban Magyarország legeredményesebb ifjúsági sportolója. Ezzel elsőként nyerte el az Interag Sport City Áruház jutalmát: a Szent István körúton a közelmúltban megnyílt bolt 25 ezer forint értékben sportszerrel ajándékozta meg a 15 éves fiatalembert. A díjat Puskás Ferenc adta át Lékó Péternek.

■ ***Holnap:***

Ősz a kertben

Lapunk gazdasági melléklete, az 1% holnap mezőgazdasági, kertészeti összeállítással jelenik meg. A mellékletben többek között olvashatnak a termelőknek nyújtott támogatásokról, beszélgetünk a volt megyei főkertésszel, közlünk aktuális talaj- és növényvédelmi tanácsokat, szüreti tudnivalókat. A kertészáruházak kínálata mellett számos cég előnyös ajánlatát, kedvezményes vásárlási lehetőségét közöljük.

A békesség magvai Szegedről

■ Senki ne hányja a szememre, hogy a béke lózungokkal agyonkoptatott változatát akarom visszahozni az újságírásba, bár megvallom, az örök mozgás helyett egyre többre becsülöm társadalmi méretekben az örök békességet. Azt azonban legelvetemültebb békepártiságom mellett sem hiszem, hogy a világot elég lenne bevetnünk a békesség magvaival, és csak várnunk kellene, hogy virágba boruljon a földkerekség. Király László mindenesetre azt mondja a szegedi füvészkertben, a tudomány és a nemzetközi magcsere összekapcsolja az embereket, a politika pedig minden igyekezet ellenére is inkább szétválasztja.

(Riportunk a 7. oldalon.)

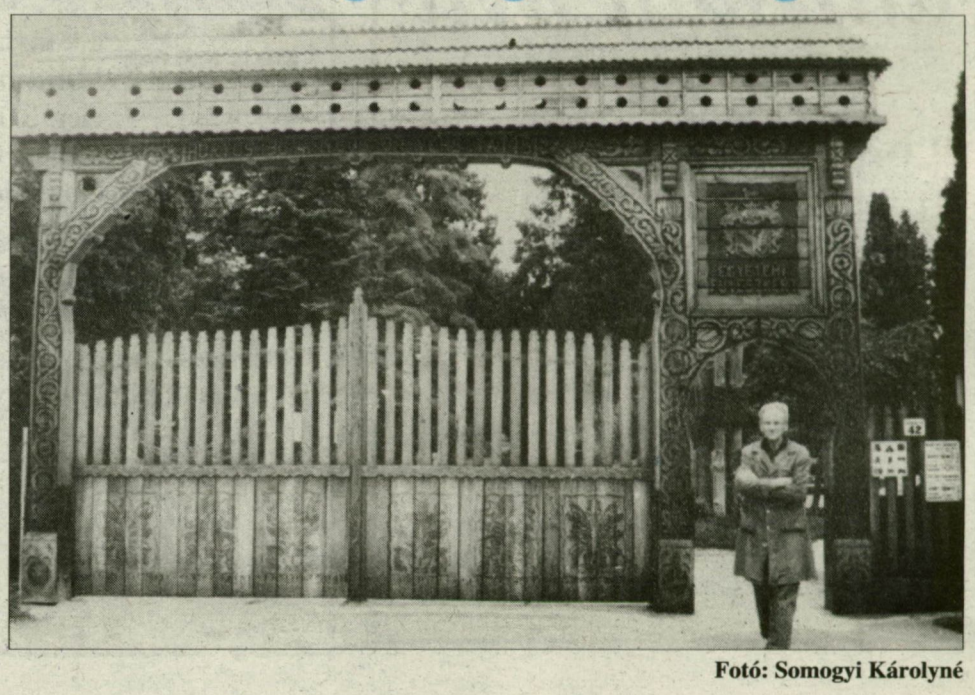

Fotó: Somogyi Károlyné

TÖRTÉNELMI KRÓNIKA

Szeptember 27.

1527. I. Ferdinánd hadvezére, Nicolaus Salm gróf Tokaj mellett szétszórja I. János seregét. A király a Tiszántúlra, majd Erdélybe húzódik. – Varasd ostroma közben elesik Frangepán Kristóf horvát bán; halálával Szlavóniában felbomlik I. János pártja.

1540. III. Pál pápa engedélyezi a Loyola Ignác alapította Jézus Társasága (jezsuita rend) működését, mely az ellenreformáció élharcosa lett.

1593. Szinán nagyvezér hatalmas sereggel Eszéknél (Baranya vármegye) átkel a Dráván.

1687. Bécsben közlik Gyulay Ferenc erdélyi követtel, hogy Erdély ügyeit teljhatalommal Lotharingiai Károly herceg fővezér intézi.

1711. III. Károly spanyol király megindul Barcelonából, hogy átvegye az I. József halálával megürült német-római császári, valamint a magyar királyi trónt.

1793. A radikális sansculotte-ok követelésére bevezetik az ár- és bérstopot. Első irányított gazdasági intézkedésként a sans-culotte-ok májusban a gabonaárstopot erőszakolták ki.

1825. Darlington és Stockton között Angliában útjára indul az első nyilvános gőzvonat, amely utasokat szállít (24 km-es óránként sebességgel).

1838. Sina György báró szerződést köt Pest város tanácsával a Lánchíd építésére, s a munkálathoz szükséges kisajátításokra.

1922. Elhunyt dr. Apáthy István, a szegedi egyetem tudósnak is, politikusnak is nagy hírű professzora.

1939. Varsó, a lengyel főváros megadja magát a németeknek. September 28-án a Német Birodalom és a Szovjetunió szerződést kötnek Lengyelország felosztásáról a Bug mentén.

1940. Berlinben aláírják a Német Birodalom, Olaszország és Japán között a háromhatalmi szerződést. Célja az USA hadba lépésének megakadályozása.

1992. Romániában súlyosabb szabálytalanságok nélkül tartják meg a parlamenti és az elnökválasztásokat, de a szavazatszámlálás még egy hét múlva sem fejeződik be.

– A francia szenátus tagjainak újjáválasztásakor a legjobb eredményt a kormányzó Szocialista Párt éri el.

ÉKF
SZEGED,
Fonógyári út 24.
Tel.: 421-875
Tel./fax:
482-563

- Sze-Ma Kft. falazóanyagai telephelyről gyári áron értékesítve!
- 12 raklap felett Szeged területén ingyenes házhoz szállítás.
- Alumínium kéménybéléscsövek, idomok, itt a legolcsóbban
- Hagyományos tetőcserepek, fenyőfűrészáru
- Állványanyag

Castro, az önfeláldozó

Fidel Castro kész lenne feláldozni magát országa függetlenségéért. – Odaadom a fejemet az Egyesült Államoknak, cserébe Kuba függetlenségének tiszteletben tartásáért, a forradalomért és a szocializmusért – mondta a kubai elnök az esetleges jövőbeni kubai-amerikai tárgyalásokról szólva az El Nacional című venezuelai lapnak. Castro elismerő szavakkal nyilatkozott a Haiti ügyében sikerrel közvetítő Jimmy Carter volt amerikai elnökről.

A cigányok és Európa

■ Történelmi jelentőségű esemény színhelye volt a múlt héten Varsó – itt tartották az első nemzetközi konferenciát, amelyet kifejezetten a cigányság problémáinak szenteltek. Az Európa Tanács és az EBEÉ állandó varsói irodája szervezte tanácskozás a helsinki folyamat része, és égető hiányt pótolt. Egészen a legutóbbi évekig ugyanis még a kisebbségi problémák között sem foglalkoztak a cigánykérdéssel, így magának a konferenciának a ténye is már frontáttörést jelent. Kétségtelenül súlyos kérdésről van szó, hiszen a becslések szerint mintegy 7–11 millió cigány él szétszórtan Európa területén, kevés kivételtől eltekintve rendkívül rossz körülmények között.

A konferencián felszóló nyugati képviselők azonban egyértelműen Kelet-Közép-Európa térségét bírálták. Véleményük szerint a politikai rendszerváltás nemhogy javított volna, de inkább rontott a cigányok helyzetén, a térségben növekedett a türelmetlenség a kisebbségekkel, így a cigányokkal szemben is, méghozzá riasztó mértékben. Ian Hancock, az amerikai kormánydelegáció egyik cigány tagja figyelmeztetett: „A kelet-európai nemzetek nem válogathatnak, nem választhatják ki a demokráciának azokat az elemeit, amelyek tetszenek nekik, figyelmen kívül hagyva azokat, amelyek nem". Hancock a kelet-eruópai cigányok helyzetét a fekete amerikaiakéhoz hasonlította. Különösen éles bírálatok hangzottak el Csehországnak és Romániának címezve, de meglehetősen egyöntetű volt az a szemlélet, hogy más a cigánykérdés Nyugaton és más Keleten. Nemcsak a magyar delegáció nem értett egyet ezzel, de számos nyugati cigányszervezet képviselői sem.

A különböző országok képviselőinek felszólalásaiból kibontakozó kép egyes delegátusok véleményével ellentétben azt mutatta: a cigányság helyzete mindenütt súlyos problémákkal terhes, s Nyugaton leginkább csak annyival jobb a helyzetük, amennyivel ezeknek az országoknak magasabb az életszínvonala, mint a keletieké. Ami az állam pozitív beavatkozását illeti, ebben viszont például Magyarország és Szlovákia egyes területeken jóval előbbre jár, mint a fejlett ipari államok. Az analfabétizmus felszámolása terén például e két országban már régóta végrehajtottak olyan programokat, amilyeneket Nyugaton még csak terveznek indítani.

Az európai cigány elitnek a tanácskozásra érkezett képviselői komoly követelésekkel álltak elő, amelyek közül nem egy, sajnos, a jelenlegi helyzetben nem bizonyult reálisnak. Ezek közül a legfontosabb egy európai cigány charta kidolgozásának követelése volt, amelynek – elképzeléseik szerint – a cigányok politikai és kulturális jogait kellene tartalmaznia az aláírókat kötelező jogi jelleggel. A részt vevő kormányküldöttségek többsége nem látott lehetőséget ennek megalkotására. Emlékeztettek arra, hogy mintegy 10 éve folyik a vita az egyetemes európai kisebbségi charta megalkotásáról, egyelőre eredménytelenül. Nem talált kedvező visszhangra az a javaslatuk sem, hogy az európai szervezetek hozzanak létre a kizárólag a cigányok problémáival foglalkozó testületeket. Jogosan vetették ellen, hogy az európai szervezetek jelenlegi keretein belül erre nincs lehetőség, hiszen más kisebbségeknek sincsenek ilyen testületei. Amit elfogadott a konferencia, s ajánlásként terjesztett az Európa Tanács és az EBEÉ elé, az az hogy a jelenlegi szervezeti felálláson belül nevezzenek ki egy, a cigányok ügyeivel foglalkozó közvetítőt.

Barabás T. János

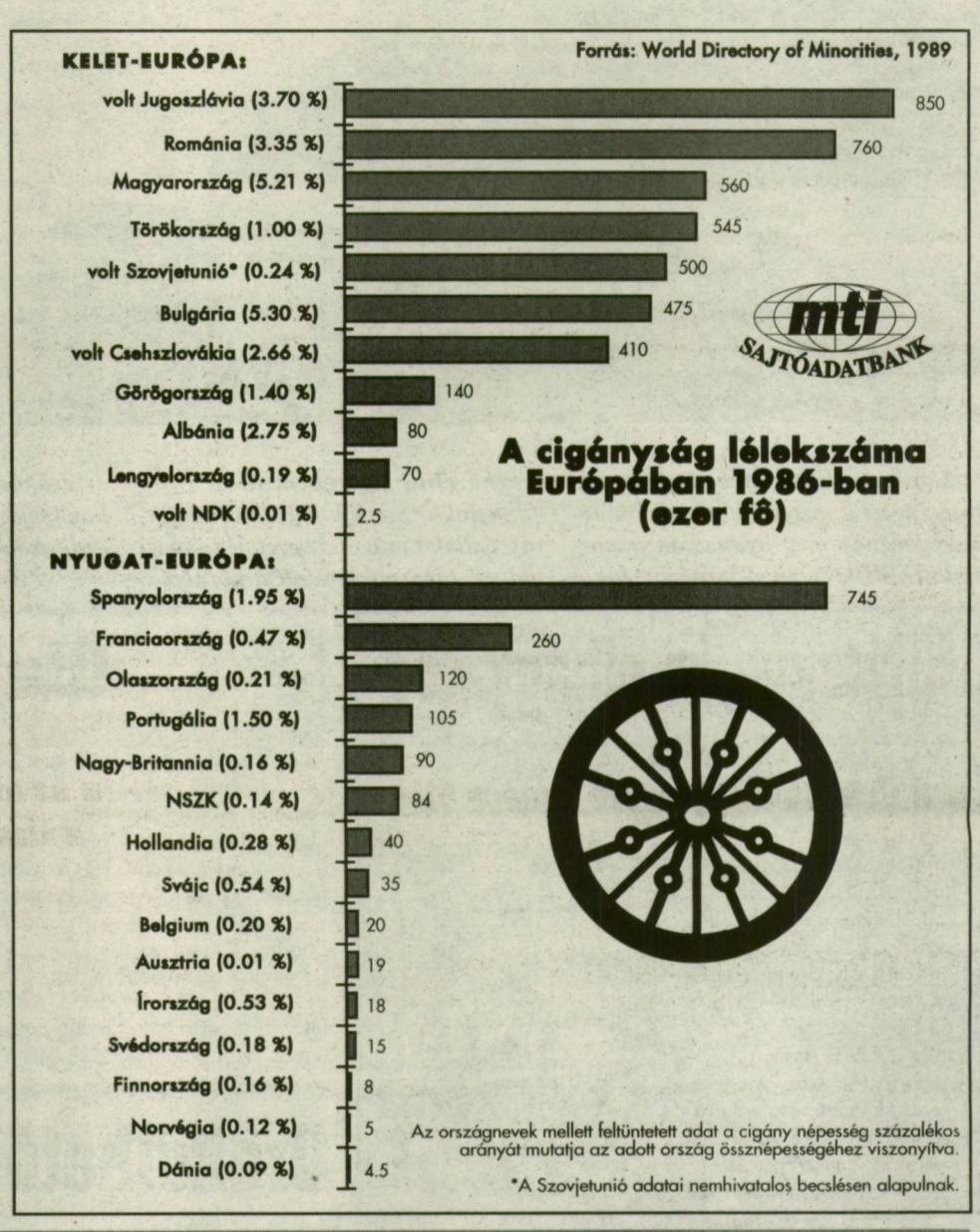

Napfény, tenger, egzotikum...
A Budapesti
TAN-TÚRA
Utazási Iroda
alirodát nyit
Szegeden,
a Kálvária sgt. 16. sz. alatt
Kedvezményes repülőjegyek értékesítése, egzotikus utak szervezése.
Hetenként több alkalommal tájékoztatjuk útjainkról
Keresse hirdetéseinket!
Cím: Szeged, Kálvária sgt. 16.
Tel.: 62/325-488, 62/323-287
Nyitva tartás: h–p.: 8–17; szo.: 9–12-ig

Claes lesz a NATO főtitkára?

A NATO nagykövetei egyhangúlag támogatták Willy Claes belga külügyminiszter jelölését a szervezet főtitkári tisztségére. A konszenzus a 16 nagykövet nem hivatalos tanácskozásán alakult ki a szervezet brüsszeli székhelyén. A NATO tagországai már hetek óta intenzív egyeztetést folytattak az augusztus 13-án elhunyt Manfred Wörner utódlásáról. Claes-t azóta az esélyesek között tartották számon. Az ugyancsak lehetséges utódjelöltek között emlegetett Uffe Ellemann-Jensen volt dán külügyminiszter Koppenhágában közölte, hogy lemond a jelöltségről.

National Bútor
ALNO® a konyha világa...
Minden igényt kielégítő elemes konyhabútorok széles választéka. Márkás, beépíthető konyhai készülékcsaládok teljes skálája.
A Pelgrim háztartási készülékek márkaképviselete.
Étkezők – bőr és szövet ülőgarnitúrák a német KLOSE-MobiRt kínálatából.
Szolgáltatásaink:
– helyszíni méretfelvételek
– ingyenes házhoz szállítás
– beépítés, összeszerelés
– OTP-hitellehetőség
Szeged, Fekete sas u. 25.

■ ENSZ-közgyűlés

Clinton és az aknák

A hidegháború elmúltával és a technológiai robbanással új lehetőségek tárultak fel az emberiség előtt: a ma nemzedékének feladata és kötelessége, hogy szavatolja a béke fennmaradását, a demokratikus és szabad világ felépítését – hangoztatta Bill Clinton amerikai elnök az ENSZ Közgyűlés ülésszakán elhangzott beszédében, amelyben több kezdeményezést is felvázolt. Szorgalmazta, hogy dolgozzanak ki nemzetközi egyezményt a világ országaiban található és évente több ezer ember életét kioltó 85 millió taposóakna megsemmisítésére. Bejelentette, hogy az Egyesült Államok feloldja azokat a Haiti ellen egyoldalúan bevezetett tilalmakat – köztük a légiforgalmi és pénzátutalási zárlatot –, amelyek nem érintenek katonai területeket. A globális stabilitás szemszögéből külön kiemelte az amerikai-orosz partnerséget.

Beszédének fő vonulatát a demokrácia és a piacgazdaság előmozdítására szolgáló lehetőségek, illetőleg az ellentétes folyamatok – az etnikai konfliktusok, a tömegpusztító fegyverek terjedése, a gazdasági hanyatlás, a környezeti pusztulás – jelentette kihívások összevetése képezte. Beszélt Boszniáról is, kifejezésre juttatva azt a véleményét, hogy a nemzetközi diplomáciai és katonai fellépésnek köszönhetően a volt jugoszláv köztársaságban az általános állapotok javulása tapasztalható. Ugyanakkor aláhúzta, hogy a Szarajevó körüli helyzet ezzel szemben az utóbbi időkben újra veszélyesre fordult. Feltűnő volt, hogy beszédében nem tért ki a Bosznia elleni fegyverszállítási tilalom esetleges beszüntetésére.

ÜZLEKÖTŐKET KERESÜNK
írószerek, képeslapok, díszcsomagolók, karácsonyi díszítők értékesítésére, tiszta jutalékos rendszerben. Vállalkozók jelentkezését is várjuk.
Kapcsolatfelvétel:
írásos bejelentkezés után a Szortiment Kft., Debrecen 4032 Patai István utca 20. címen.

■ *Pénzügyminisztériumi sajtótájékoztató*

Békesi harcias tervei

Rendkívüli kormányülés, két menetben

A kormány hétfőn kora délután megkezdte rendkívüli ülését, amelyen – a tervek szerint – az 1995. évi költségvetés irányelveiről tárgyaltak a kormánytagok. Információk szerint a jövő évi költségvetés főbb számai szerepeltek a kabinet ülésének napirendjén; ezeket a számokat a csütörtöki ülésen kívánják majd véglegesíteni.

A stabilizáció és a növekedés feltételeinek megalapozása, ez a két fontos, alapvető feladat jellemzi a kormány jövő évi gazdaságpolitikáját. A stabilizáció jegyében csökkenteni kell a GDP és a végső felhasználás közötti különbséget. A végső felhasználás eddig 10 százalékkal haladta meg a GDP termelését. Ugyanakkor lényeges, hogy a beruházások részaránya tovább növekedjen. Minderről Békesi László pénzügyminiszter tájékoztatta a sajtó képviselőit hétfőn a Pénzügyminisztériumban.

A jövő évi költségvetés főbb irányvonalait ismertetve a továbbiakban elmondta, hogy a folyófizetési mérleg hiánya 1995-ben nem haladhatja meg a 2-2,5 milliárd dollárt, azt követően, hogy a deficit tavaly 3,5 milliárd dollárt ért el, s az idén várhatóan 3 milliárd dollár körül alakul. A beruházások részaránya a végső fogyasztás terhére növekedhet, csak így javulhat a gazdaság pénzügyi egyensúlya. A végső fogyasztás szerkezetében, teret engedve a lakossági fogyasztásnak, az államháztartás részesedése csökken. Az államháztartás hiánya 1995-ben – az esedékes tőketörlesztést nem számítva 330-350 milliárd forint lesz. Amennyiben a tőketörlesztést is figyelembe veszik, úgy ez a deficit eléri a 490-510 milliárd forintot, ami a GDP csaknem 7 százalékát jelenti. (Az idén a várható deficit a GDP 7,9 százalékát teszi ki).

A kormány koncepciója szerint 1995-ben nem növekszik a GDP. Ez a viszonylag kedvezőtlen helyzet csak akkor változhat meg, ha a külföldi működőtőke-beáramlás a prognosztizáltnál nagyobb lesz. Egyelőre azzal számolnak, hogy a jövő esztendőben 1-1,5 milliárd dollár értékű működőtőke jön be az országba. Amennyiben azonban a privatizációt sikerül felgyorsítani, úgy elképzelhető, hogy a tőkebeáramlás kedvezőbben alakul. Egyébként 1995-ben 150-200 milliárd forint értékű privatizációs bevétellel számol a Pénzügyminisztérium. Ebből 100 milliárd forintra tehető a készpénzes értékesítés nagysága, a tőkeemeléses privatizáció pedig eléri az 50-100 milliárd forintot. Tovább folytatódik a Matáv állami tulajdonú részvényeinek eladása, megkezdődik a MOL Rt. és az MVM Rt. eladása, valamint a gázszolgáltatók értékesítése.

A Pénzügyminisztérium koncepciója szerint a beruházások 1995-ben 5 százalékkal bővülhetnek, miközben a fogyasztás 2-4 százalékkal csökken. Ezen belül is a közületi fogyasztás jóval nagyobb mértékben esik vissza, közel 10 százalékkal, míg a lakossági fogyasztás 1-2 százalékkal mérséklődhet. Mindennek az a feltétele, hogy a bérek és az államháztartás kiadásainak növekedése szerény mértékű legyen, jóval elmaradjon az árak emelkedésétől. Az elképzelések szerint a bérek a jövő évre tervezett inflációnál 5 százalékkal kisebb mértékben emelkedhetnek. A kormány hétfői rendkívüli ülésén a jövő évi költségvetés makró számairól döntenek. A részletes költségvetést a Pénzügyminisztérium október végén kívánja a Parlament elé terjeszteni.

A sajtótájékoztatón kérdésekre válaszolva a pénzügyminiszter kifejtette, hogy csökkenteni kívánják az állampapírok jelenlegi 29 százalékos kamatszintjét. Ez elsősorban úgy érhető el, hogy a lakosság közvetlenül vásárolhat majd állampapírt, a jelenlegi rendszerrel szemben, amikor ezt csak a bankok közvetítésével teheti meg. Úgy számolnak, hogy ennek révén a kamatszinvonal 26 százalékra csökkenthető.

Tovább folytatódik a bankrendszer privatizációja. A Magyar Külkereskedelmi Bank után a Budapest Bankon a sor. Elkészült a pénzintézet privatizációs stratégiája, s jelenleg már a szakmai befektetőkkel tárgyalnak. Október végéig kidolgozzák a Pénzügyminisztériumban a magyar bankrendszer távlati fejlesztési programját. Ettől a programtól függ a többi nagy bank magánkézbe adása. Elhangzott: nincs akadálya annak, hogy külföldi szakmai befektetők hazai nagy bankokban többségi tulajdonhoz jussanak. Elsősorban szakmai befektetőkre számítanak a privatizáció során, amely zömében tőkeemeléssel valósul meg. Ennek ellenére a kormány intézményes befektetők jelentkezésétől sem zárkózik el.

Végül szóba került a belföldi államadósság ügye is a sajtótájékoztatón. Békesi László szerint az idén a belföldi államadósság eléri a 3700-3800 milliárd forintot. Jövőre tovább növekszik, és az év végére várhatóan 4300-4500 milliárd forintot tesz ki. 1995 lesz az első esztendő, amikor a belföldi államadósság meghaladja a folyóáras GDP-t, amely a következő esztendőben 4000 milliárd forint körül alakul.

Politikai fohász

***J**elszavaiban a legtöbb párt, mozgalom vonzóan fogalmazza meg magát. A legliberálisabb gazdaságpolitika is azt állítja: „szociálisan érzékeny”. Azaz, elhiszi ugyan, hogy csak a pénz beszél, de meggyőződése, hogy e beszéd szelíd, jótékony nyelvekre is lefordítható. Esküszik: van jóindulatú pénz is – és én elhiszem, hisz’ a páncélszekrény nemcsak riasztóberendezéssel, fegyveres őrrel, biztosítással óvható, hanem a nyomor enyhítésével is.*

Az ultranacionalista pártok világszerte tagadják, hogy másokat gyűlölnének. Másokat legfennebb gyilkolnak.

Láttam egy filmet. A szerb ultranacionalizmus apostola szerint nemzete kiválasztott, mennyei nép. A kolozsvári polgármester, Funar pártnyilatkozik: ő, dehogyis gyűlölik ők a magyarokat. A Nagyrománia pártnak pedig magyar szenátora is van; élő bizonyság ő, nemdebár, hogy a párt nem magyargyűlölő. A Hitler hatalomra jutása után megjelent, több nyelvű könyv ötlik eszembe, amelyben tekintélyes német zsidók nyilatkozzák lelkesedéssel és felháborodással: dehogyis antiszemita Hitler. Az lenne az igazi tényfeltáró riport: kinyomozni, mivé lettek, hol, hogyan, mikor pusztultak el. A pártokat, kormányokat tehát nem a szavaikról kell megítélni, hanem a teljesítményükről. Aggaszt ugyan, hogy Horn Gyula frissen kinevezett-fölkért tanácsadói közül néhányan máris lemondtak, mégis azt remélem, a kormánynak sikerül maga mellé állítani annyi bölcsességet és cselekvőképességet, hogy néhány év alatt az ország kikecmeregjen a kátyúból.

***É**n erre nem két, hanem három évet adok; öreg vagyok, van miből előlegeznem. Évtizedek óta egyebet sem teszünk, csak előlegbe élünk. Ebben edzett vagyok, a fiatalabbak aligha.*

A kormány önmagáról vallott (jel)szavaival egyetértek. Nem tudom, létezik-e politikai ima. Ha van, fohászkodom, hogy egyetérthessek a tettekkel is. Vagy legalább értsem őket.

Bodor Pál

■ *A Koalíciós Egyeztető Tanács ülése*

A felek megegyeztek az önkormányzati választásban?

A kormány nem vonja vissza az önkormányzati választási törvény módosítására tett javaslatát – erősítette meg Szekeres Imre, az MSZP frakcióvezetője a Koalíciós Egyeztető Tanács hétfői ülését követő sajtótájékoztatón.

Pető Iván, az SZDSZ frakcióvezetője *Kuncze Gábor* hétvégi rádiónyilatkozatára utalva jegyezte meg: a belügyminiszter csak elméleti lehetőségként említette a most érvényes törvény szerinti választást, kitartott azonban a koalíció álláspontja mellett. Az SZDSZ frakcióülésén korábban ugyan felvetődött a visszavonás gondolata, ezt azonban a szabaddemokrata honatyák elvetették. Akkor még az a *Tölgyessy Péter* ügyvivő, országgyűlési képviselő is ellene szavazott, aki az egyik hétfői napilapban amellett érvelt, hogy az 1990-es törvény alapján kellene megtartani a választásokat – említette meg az SZDSZ frakcióvezetője, hozzátéve, hogy a párt vezetése a cikket Tölgyessy Péter „írói munkássága részének” tekinti.

Szekeres Imre és Pető Iván a sajtótájékoztatón egybehangzóan arról beszélt, hogy még az idén fontos lenne megtartani az önkormányzati választásokat. – Ez – hangsúlyozta az MSZP frakcióvezetője – nem a pártok, hanem a választók és az önkormányzatok érdeke. Ehhez a gondolathoz kapcsolódva jegyezte meg Pető Iván: ha a választásra csak jövőre kerülne sor, akkor a törvények értelmében az új önkormányzatoknak az idei, a régi helyhatóság által elfogadott költségvetés arányaival kellene dolgozniuk. Ahhoz, hogy az idén választani lehessen, ezen a héten el kell fogadni az önkormányzati törvénycsomagot, ez Szekeres Imre szerint feszített munkát kíván a képviselőktől.

■ A Cégközlöny október elején teszi közzé, hogy az Állami Vagyonkezelő Részvénytársaság vásárolja meg a Magyar Hitelbank tulajdonában lévő kiadói részvényeket.

Az MHB a Mai Nap Kiadó Rt.-ben 78,98 százalékos, a Reform Hírmagazin Lap- és Könyvkiadó Rt.-ben 90 százalékos, a Szabad Föld Kiadónál 3 százalékos részesedéssel bír közvetlenül. Közvetve az MHB-Invest Rt.-n révén a Szabad Föld tulajdonának további 48,2 százalékával rendelkezik a bank. Ezeket a részvényeket az ÁV Rt. vásároja meg.

A Mai Nap 9576 darab 10 ezer forintos névre szóló részvényeiért az ÁV Rt. 39 millió forintot fizet. A Szabad Földben 8947 darab 10 ezer forintos névértékű részvény cserél gazdát, ebből 7739 névre, 1208 bemutatóra szól. Ezeket a papírokat az ÁV Rt. 407 millió forintért vásárolja meg.

■ *Az ÁV Rt. vásárolja meg a kiadók részvényeit*

Újraállamosított lapok?

Polgármesteri kezdeményezések

■ A tömörkényi polgármester kezdeményezésére 1994. szeptember 23-án megjelent és kezdeményezéséhez más módon csatlakozó polgármesterek felkérik az ország valamennyi polgármesterét, hogy egyetértésük esetén aláírásukkal támogassák az alábbi, közös nyilatkozatot.

„Az 1990-ben létrehozott önkormányzati rendszer alapvetően működőképes volt. Ezért nem értünk egyet azzal, hogy az önkormányzati-törvény-csomagot a tervezet szerint közvetlenül a választások előtt a Parlament módosítsa. Mindez sérti a népszuverenitás elvén választott önkormányzatok Alkotmányban biztosított jogait. A törvénycsomag csökkenti az önkormányzatok és a polgármesterek hatásköreit, ezzel szemben erősíti a hivatalnoki rendszert a centrális akarat növelésének érdekében. A törvény elfogadásával beláthatatlan feszültségek keletkezhetnek, mely lehetetlenné teheti az önkormányzatok működését. Különösen sérelmes, hogy a törvénycsomag módosítását nem előzte meg semmilyen társadalmi vita, a leginkább érintett önkormányzatok véleményét sem kérték ki. Ismét rólunk akarnak dönteni – nélkülünk. Ezt nem tudjuk elfogadni, s ebben a formában hívjuk fel a figyelmet az esetleges következményekre.”

■

A nyilatkozathoz való csatlakozást a tömörkényi polgármesteri hivatalba lehet eljuttatni.

3 KÉRDÉS

A nyelvészhez

■ *Deme László* nyelvész, egyetemi tanár, a nyelvtudományok doktora, számtalan irodalmi és nyelvészeti bizottság, illetve társaság vezetőségi tagja tegnap a Kincskereső szerkesztőségének meghívására érkezett Szegedre. A József Attila Tudományegyetem egykor volt tanszékvezetőjével – akit leginkább a „Beszélni nehéz” című rádióműsorból ismerhetnek – ez alkalomból beszélgettünk.

■ ***Ön szerint milyen veszélyek fenyegetik a magyar nyelvet?***

– Az ellaposodást és a vulgarizálódását érzem a legfenyegetőbbnek. Úgy látom, hogy a beszélőkben nem alakul ki az igényesség az önkifejezés iránt; az emberek nagyjából mondják el azt, amire gondolnak. Úgy hiszem, ismerjük mindannyian az előző korszakokból a túl kacifántos hivatali stílust, valamint az utcai, igénytelen kifejezésmódot. Ezek még mindig élnek. A klasszikusabb szónoklatok viszont eltűntek. Végre-valahára a politikusok nem azt a nyelvet beszélik, amit korábban. Van nekünk kényelmes, mindennapi használatra való nyelvi pizsamánk; de van nyelvi frakkunk is, ha ki akarunk tenni magunkért. Hiányzik azonban a jól szabott utcai zakó. Úgy érzem, hogy a közélet és a magánélet határa még mindig a lakásajtónál van. Otthon pongyolán beszélünk, s amikor kilépünk az ajtón, akkor vagy ezt visszük magunkkal, vagy pedig a magas közéletben használatos formulákat. A másik: túlzásnak tartom az idegen szavak, elemek és elnevezések használatát. Ma már nincsenek boltok, üzletek, csak shopok. Ma már nincs pattogatott kukorica, csak pop corn.

■ ***Tudomásom szerint Franciaországban a szenátus felső háza még nem, de a parlament már elfogadta a nyelvtörvényt. E szerint az oktatásban, a hirdetésekben, illetve a különböző sajtóorgánumokban csak az angol szó francia megfelelőjét lehetne használni. Elképzelhetőnek tartja-e, hogy Magyarországon is hasonló törvény szülessen?***

– Én félnék az ilyen törvényesditől. Azt hiszem, inkább a közízlést kellene formálni. A Kereskedelmi Minisztérium nyolc-tíz évvel ezelőtt próbálkozott egy rendeletettel az idegen szavak, elnevezések visszaszorítására. Semmire sem mentek, a kezdeményezés teljesen elhalt. Úgy gondolom, sok-sok ember közös akarata változtathatna a mostani helyzeten. Sajnos, ez egyelőre nincs meg.

■ ***Önnek nem csak az őszinteség, de a szókimondás is a hobbija. Legalábbis ez olvasható a „Ki kicsoda” című lexikonban. Zárójelben azonban ott áll, hogy ez drága mulatság. Tapasztalatai szerint, mennyire drága mulatság ma a szó kimondása?***

– Nézze, én 1941 óta végzek közszolgálatot. Sok mindent átéltem, és sokszor ráfizettem arra, hogy azt mondtam, amit gondolok. Az őszinteség sohasem volt kifizetődő. Úgy érzem, ma sem az.

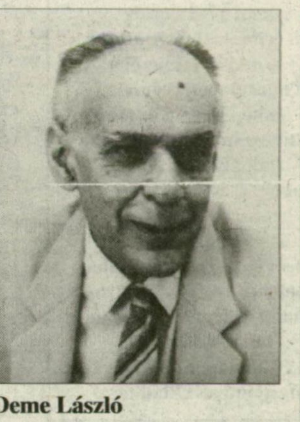

Deme László

Sz. C. Sz.

Embereket ölt a mustgáz

Két ember halálát okozta a Heves megyei Gyöngyöspatán a borospincét elárasztó mustgáz. Özv. G. Józsefné és F. József a szokásos napi szüreti munka ebédszünetében azért ment le a borospincébe, hogy helyet csináljon a frissen leszedett szőlőnek. A feltételezések szerint munkájuk közben nem észlelték, hogy a zárt pince egyre inkább megtelik a korábban kipréselt must erjedése következtében keletkezett gázzal, és megfulladtak. A szüretelők mintegy órával azt követően észlelték társaik eltűnését, hogy azok lementek a pincébe. Értesítették a mentőket, ám a személyzet nem rendelkezett a megfelelő felszereléssel a pincébe való leszálláshoz.

A szerencsétlen áldozatokat végül a tűzoltók hozták ki a gázzal telt üregből, és a mentőorvos már csak a halál beálltát állapíthatta meg mindkettőjüknél.

DM CSEMEGE

Vidia-vég?

A vészharangot nem mi kongatjuk; inkább újraolvassuk azt a hirdetményt, mely a maga nemében uralja a magyar sajtót. Eszerint a Bross Holding Pénzügyi Tanácsadó és Vagyonkezelő Rt., mint a Vidia Kereskedőház Rt. felszámolója pályázat útján, nyilvánosan értékesíti a cég szentesi, szegedi, kecskeméti, salgóbányai és gyulai ingatlanjait... (tizenegy tételben). A bánatpénz felső határa kétmillió forint – ez alapján akár következtetni lehet a kikiáltási árra is, nem tesszük, inkább az egyik költői jeligére hívjuk a figyelmet: „Kölcsey", tör ki a pénzügyi felszámolóból az anyagismeret... Mivel a világgá kürtölt tények (fizetett hirdetés formájában) kegyetlenül el tudnak bánni egy névvel, végszóra nem ismételjük a céget, csak morfondírozunk: mi volt, mi lesz?

Kerekasztal

Petrusán György professzor, a Magyarországi Románok Szövetségének szegedi elnöke az elmúlt napokban Pécsett leült azon kerekasztal mellé, ahol a hazai és romániai kisebbségi szervezetek képviselői arról vitatkoztak, milyen jelentőséggel bír a kultúra a két nép közeledésében. A szegedi professzor igen becsületes álláspontot képviselt, hangsúlyozván, hogy a tudósok, művészek, politikusok nyílt párbeszédére van szükség a megértés érdekében. A múlt árnyain csak úgy lehet túllépni, ha az értelmiség képes szembenézni és leszámolni a rémképekkel – fogalmazott Petrusán György. Azt hiszem, így gondolkodik a határ mindkét oldalán bármelyik számbavehető értelmiségi; mégis, miért nem közelednek az álláspontok a politika színterén? Már a pécsi résztvevők listájának tanulmányozásakor kiderült, hogy az RMDSZ, mint a romániai magyarság hiteles szervezete nem képviseltette magát e kerekasztal mellett. Üzenetük lényege: már annyit beszéltünk közös ügyeinkről, hogy a tettek ideje járja; az a mindenre kiterjedő érdekvédelem, amit az RMDSZ kénytelen gyakorolni, már nem tűri a szavak és gondolatok ismétlését... Ettől függetlenül a résztvevők sikeresnek minősíthették a pécsi kerekasztalt. Folytatása következik: jövőre, Brassóban.

Táncrend

A Nemzeti Színház volt dramaturgja és lapjának főszerkesztője, a közelmúlt televíziós műsorvezetője (Magyarok, Ezredforduló) táncra perdül. Csúri Ákos beugróként visszatért a nemzetibe, ezúttal azonban a színpadon mutathatja be a Szegeden tizenöt évig csiszolt tánctudását. A város amatőr mozgalmának napszámosa és mindenese volt, így nem csoda, hogy „felvette a kesztyűt", amint lehetőség adódott rá. A Bulgakov-regény, a Mester és Margarita táncszínházi változatában, a Sátán bálja című előadásban mutatkozott be szombaton este...

P. S.

MIRŐL ÍRT A DM?

DÉLMAGYARORSZÁG 80 éve

A szegedi középiskolák a háború tanévében

(...) A középiskolák nagy részének épülete kórházzá van átalakítva. Az iskolákba beiratkozott tanulók egy-két intézetben vannak elhelyezve; a tanórákat délelőtt és délután tartják az iskolákban s a máskor párhuzamos osztályok az idén megszüntek, helyiség és tanerők hiánya miatt. (...)

Az állami főgimnáziumba 680 rendes, 15–20 rendkívüli tanuló iratkozott be. (...) A főreáliskolába körülbelül 500 tanuló iratkozott be. (...) A felsőkereskedelmiben (...) a felsőbe 160, a középsőbe és az alsóba 120–120 tanuló iratkozott be. Az első kerületi polgáriba (...) 500. A városi főgimnáziumba (...) majd 600 tanuló (...). A női felsőkereskedelmi iskolának 150 növendéke van.

Ezek a számadatok bizonyítják, hogy Szegeden lényegtelenül kevesebb a tanulók száma, mint tavaly volt. (...) **(1914. szept. 27.)**

DÉLMAGYARORSZÁG 40 éve

Tetszetős kivitelben zárt női cipők gyártását kezdték meg a szegedi cipőgyárakban

A Délmagyarországi Cipőgyárban október elsején újtípusú borjúbox és borjúvelurból készülő, lakkal díszített zárt női cipők gyártását kezdik meg. A nyári szandálok után az új téli modell gyártására való sikeres áttérés érdekében a szabászok legtöbbje már e héten az elsejével gyártásra kerülő cipők felsőrészeit készíti.

Közülük eddig legjobban Rácz II. István tűnt ki, aki két műszak alatt tíz pár cipő felsőrészéhez elegendő anyagot takarított meg. A szabászok a megtakarított anyag után különben prémiumot kapnak.

A Szegedi Cipőgyárban már csaknem egy hónapja gyártják az újtípusú zárt félcipőket. A kétféle színben, hatfajta modellben készülő tetszetős gumitalpú női cipők olcsón, száz forinton aluli áron kerülnek majd forgalomba. **(1954. szept. 27.)**

DÉLMAGYARORSZÁG 4 éve

„Andrásfalvy Berci, nem mondjuk, hogy merci"

Tegnap az ország szinte valamennyi egyetemmel, főiskolával rendelkező városában utcai demonstráción vettek részt az intézmények hallgatói. A több tízezer diák ellenérzését a kulturális kormányzat augusztus végi intézkedése váltotta ki, mellyel jelentősen megkurtították pénzbeni juttatásaikat. (...)

Szegeden a Széchenyi téren gyülekezett tegnap délelőtt mintegy kétezer diák. Sokan közülük feketében érkeztek, mivel tiltakozó akciójuknak a „Végtisztesség a felsőoktatásnak" címet adták. Tíz óra után megindult a menet, végig a Kárász utcán – szegedi érdeklődők sorfala között. (...)

A menet, melynek élén az egyetemisták „Felsőoktatás" feliratú koporsót vittek, időközben a Dugonics térre ért. Amikor az egyetemisták, főiskolások (köztük a szavukat eddig nem hallató, kisebb szegedi főiskolák diákjai is) megtöltötték a teret, kezdetét vette a gyászszertartás. „Búcsúztatót" Boda Dezső, a JATE negyedéves hallgatója mondott. „Már évek óta figyeltük a kórt, ami megtámadott téged, de segítő kezet hiába nyújtottunk. Hiába szedted piruláinkat: sztrájktabletta, józanész-kúp, párbeszéd-kapszula, s hiába csepegtettük beléd infúzión a lelkesedést, a jó akaratot – kimúltál. Bensődet üresszeb-láz emésztette. A betegágyhoz orvosokat hívtunk, de csak kuruzslók jöttek" – mondta többek közt. **(1990. szept. 27.)**

■ Tisztújító közgyűlést tartott a napokban a Szegedi Nyugdíjas Egyesület, amelyen megválasztotta a 7 tagú elnökséget, a 10 tagú vezetőséget és a különféle bizottságokat. Az egyesület elnökévé *Marsi Mihálynét* választották.

A közgyűlésen határozatot fogadtak el, amely az egyesület tevékenységének támogatására, annak segítésére vonatkozik.

Egyúttal nyilvánosságra hozták azt is, hogy azok a nyugdíjasok, akik szeretnének az egyesülethez tartozni, belépési szándékukat közölhetik minden hétfőn az Eszperantó utca 3-5. szám alatti volt szakszervezeti székházban, délután 14-16 óra között, amikor a vezetőségi tagok ügyeleteskednek és fogadják az érdeklődőket.

Az Idősek Napja szegedi rendezvénye egyébként idén szeptember 30-án lesz a Szegedi Ifjúsági Házban, délután 4 órakor. Erre a rendezvényre a vezetőség mindenkit szeretettel vár.

■ Szegedi Nyugdíjas Egyesület

Marsi Mihályné az elnök

Koszovó–Albánia konföderáció?

1 HÍR – 1 KOMMENTÁR

Ibrahim Rugova, a koszovói albánok vezetője szerint Albánia és Koszovó konföderációja megkönnyítené a koszovói válság rendezését. Nyilatkozatában Rugova közölte: Ha törvényesítik a boszniai szerbek és Szerbia konföderációját, akkor az érvényes Koszovóra is, ahol az albánok Albániával akarnak konföderációra lépni. „A terv kedvező visszhangra talált a világ országaiban" – tette hozzá Rugova. Elmondta, hogy egyre romlik a koszovói helyzet, s az erősödő szerb elnyomás könnyen átcsaphat fegyveres összetűzésekbe. Az albán vezető szerint a nyugati országok megvizsgálták Koszovó nemzetközi protektorátus alá helyezésének kérdését, s elképzelhető, hogy a világ elfogadja az albánok javaslatot.

■

Ha egészen rövid kommentárt óhajtanánk hozzá fűzni a fenti hírhez, akkor azt mondanánk: ésszerű ötlet. Nem ismételjük meg az elhangzott tételt, amely szerint ugyebár a boszniai szerbeknek (de, ha valamivel pontosabban fogalmazunk: a horvátországiaknak is) joguk van a Szerbiával való konföderációra, vagy egyelőre csak ennek a tervezgetésére, akkor az albánoknak miért nincs? A csaknem 2 millió koszovói albán – a Szerbiához tartozó jogfosztott tartomány lakosságának 90 százalékát adja – Tito halála óta egyre többet kénytelen „nyelni" a szerb hatóság mind kifejezettebb elnyomó politikája és retorziója miatt. Nincs albán nyelvű napilapjuk, tévéadásuk, a gyermekeik nem tanulhatnak anyanyelvükön, állami hivatalokban, sőt közintézményekben sem tölthetnek be vezető tisztséget.

A hírben említett erősödő elnyomás nyilván nem alaptalan. Jelenleg ugyanis a Milosevic-rezsim a szerb-montenegrói csonka államközösség elleni embargó részleges feloldásának tényéből fakadóan valóságos eufóriában éli napjait. Ez voltaképpen – az ő olvasatukban – a szerb népvezér győzelmét, valamint a nacionalista politika érvényesülését jelenti. Jelenleg. A szinte teljesen tönkrement és romokban heverő gazdaság talpraállításában azonban ez a részleges enyhítés nem sokat jelent. Várható tehát, hogy egy bizonyos idő után szociális nyugtalanság jelentkezik a kis-jugoszláv államközösségben, s akkor (ismét) el kell terelni a polgárok figyelmét valamivel. Ez a „valami" akkor Koszovó lehet. Ott pedig véresebb lenne a háború, mint a jelenleg is aktuális boszniai konfliktus.

Ezért (is) érdemel figyelmet a Rugova-elképzelés...

K. F.

PIROSKA Kozmetika
– fóliás turbószolárium
– liposzómás kézkezelés
– tartós festékbeültetés
Ny.: hétfő, szerda 13-20-ig, kedd-csütörtök-péntek 8-16-ig
Szeged, Petresi u. 3. T.: 62/489-116
Maria Galland ROSA GRAF DEYNIQUE KEZELÉSEK

DM PROGRAMAJÁNLAT

AZ IFJÚSÁGI HÁZBAN ma: 17–19 óráig Természetbúvár klub: A maják földjétől a Popocatepeti csúcsáig – diaképes, videófilmes útibeszámoló Mexikóról. Előadó: Hum László; 19 órakor: CALCUTTA TRIÓ klasszikus indiai zene koncertje. Szünetben videóvetítés, bengáli teaház; holnap: 16.30 órakor dr. Szokol Márta ingyenes jogi tanácsadást tart; ma és holnap: Sinkovics Ede festőművész kiállítása

VIDÁMPARK
Újszeged, Liget
Felnőtt és ifjúsági játékok, nyitva: nonstop
Gyermekjátékok, nyitva: 10–20 óráig
FŰVÉSZKERT
Lövölde út
Látogatható minden nap 10–18 óráig

MA

SZÁZSZORSZÉP SZÍNHÁZ (Kököjszi bérlet): délelőtt fél 10, 11 és délután fél 3 órakor BUFFALO EXPRESS daltanítással egybekötött zenés gyermekműsora a Százszorszép Gyermekházban.

INGYENES JOGSEGÉLYSZOLGÁLAT működik 14–16 óráig az Ifjúsági Információs és Tanácsadó Szolgálatnál. (Arany J. u. 7., telefon: 310-310).

NAGYOTHALLÓKNAK délután 3 órakor dr. Katona Erzsébet audiológus főorvos tart előadást, a Bartók téri klubban. Előtte hallásjavító készülékek karbantartása, utána vérnyomásmérés.

A CIVITAN KLUB 18 órakor vezetőségválasztó taggyűlést tart a városháza klubtermében.

VÁROSVÉDŐ VÁLLALKOZÓK KLUBJA 18.30 órától, a BBMK Belvárosi Klubjában. Vezeti: Györkey László.

A JATE KLUBBAN 20 órától M. É. Z. (Meg nem Érett Zenekar) ír és skót népzenei koncertje.

HOLNAP

ANYANYELVI BEMUTATÓT tart Pécsi Ildikó 9 órától, az Arany János Általános Iskolában (Kukovecz Nana u.) – a Rendezvényház szervezésében.

SZÁZSZORSZÉP SZÍNHÁZ (Bobojsza bérlet): délelőtt fél 10, 11 és délután fél 3 órakor Hevesi Imre és Berényi Nagy Róbert zenés gyermekműsora a Százszorszép Gyermekházban.

A RENDEZVÉNYHÁZBAN (Közép fasor 1–3.) az intenzív, kombinált olvasástanítási műhely foglalkozása az Olvasáselőkészítéstől a betűtanulásig címmel 14.30 órakor lesz. Vezeti: Rózsa Vincéné.

PSZICHOLÓGIAI TANÁCSADÁS 15–17 óráig az Ifjúsági Irodában (Arany J. u. 7.).

KATOLIKUS SZABADEGYETEM – a Keresztény Értelmiségiek Szövetsége Új korszak(alkotók)? (Vízöntők, szekták, sátánisták) című előadása 17.30 órakor lesz a Katolikus Házban. Előadó: Kis Ulrik S. J. (Róma).

A CSEMETE biokertész szakosztálya a Boldogasszony sugárút 6. szám alatti biológiai tanszéken 18 órakor klubdélután tart. Vezeti: Péter Lajos.

AZ AURA természetgyógyász klubban (Teleki utca 3.),. 18.30 órától Az angyalok nyelve, a szellemek világa címmel Boros Imre klubvezető tart előadása.

RÓKUSI ORGONAESTÉK. Szabó Imre (Pozsony) orgonahangversenye 19 órakor kezdődik a rókusi katolikus templomban. Műsoron Bach, Liszt és Vierne művei.

A JATE KLUBBAN 21 órától a Barbaro együttes etnorock koncertje.

IDŐSZAKI KIÁLLÍTÁSOK

A MÓRA FERENC MÚZEUM KÉPTÁRÁBAN (Horváth Mihály u. 5.): a Testvérmúzsák című kiállítás

A MÓRA FERENC MÚZEUMBAN: „Az év természetfotósa 1993." – a szegedi díjnyertesek tártala; Bortnyik, a grafikus és könyvművész című kiállítása; Gorzsa – ízelítő a 7000 éves újkőkori település feltárásának eredményeiből

A FEKETE-HÁZBAN: „...mondhatatlan örömmel szemlélem Szeged népében a lelkesedést... – emlékkiállítás Kossuth Lajos halálának 100. évfordulójára; Mérnökök, mérnökök című kiállítás

A KASS GALÉRIÁBAN (Vár utca): Kass János grafikái; 100 éves a Feszty-körkép – bélyegterveket bemutató kiállítás

AZ IMPALA HÁZBAN (Zárda u. 9.): N. Szilamér varázs- és repülőszőnyegeinek kiállítása

A HUNGALÉRIÁBAN (Deák F. u. 29.): Vinkler-hagyaték és Sinkó János (Szeged), Erdélyi Tibor (Vásárhely) kamaratárlata

A SZEGEDI VADASPARKBAN, a Zooiskolában: Élet az őserdőben és az Andok vidékén – a dél-amerikai élővilágbemutatóhoz kapcsolódóan az ott élő indiánok életének bemutatója

A GARDEN ÉTTEREMBEN: Vanko Basa Lenke, kolozsvári fetsőművész kiállítása

A KÁLVÁRIA GALÉRIÁBAN (dr. Boross J. u. 27.): Szegedi képzőművészek alkotásai láthatók.

A SOMOGYI-KÖNYVTÁR földszintjén: Művészi könyvkötések című kiállítás látható

A POSZT-ART GALÉRIA STÚDIÓBAN: Atlasz Gábor és Szabó András festőművész kiállítása

A SZÁZSZORSZÉP GYERMEKHÁZBAN (Kálvin tér 6.): A nap napja című UNICEF-pályázat gyermekrajz-kiállítása

A RÓKUSI FIÓKKÖNYVTÁRBAN (Vértó u. 5.) az 1994-es Víz világnapjára készült pályázati rajzok láthatók.

A MARIKA PANZIÓBAN (Nyíl u. 45.) Kenéz István festményei

AZ ÚJSÁGÍRÓK STEFÁNIA KLUBJÁBAN (Sajtóház) Schmidt Andrea fotókiállítása

A BÁLINT SÁNDOR MŰVELŐDÉSI HÁZBAN (Temesvári krt. 42.): Egy magyar szentember – emlékkiállítás Bálint Sándor születésének 90. évfordulója tiszteletére

AZ ALKOTÓHÁZ (Árbóc utca 1–3.) foglalkozásai: holnap 15–18 óráig fazekas szakkör felnőtteknek, hímzés.

Üzenet

Na, most nem kellene a lendületből veszíteni! Félbehagyni megkezdett gondolatsorokat és beruházásokat, megszakítani ígéretes, kialakulóban lévő hagyományokat, elveszejteni éppencsak körvonalazódó terveket! Nem lenne szabad önsajnálatba fojtani a korábbi önbizalmat, toporgásra kényszeríteni magunkat csak azért, mert a világkiállítási szemafor pirosra váltott. Vezet másfelé is sín...

Az idei esztendő talán utolsó felhőtlen, s szinte kánikulaian meleg hétvégéjén meditáltunk erről a hazai idegenforgalmi szaksajtó munkatársainak Csongrád megyei kirándulásán. Sétáltunk a Körös-torok már szinte néptelen fövenyén, pogácsáztunk a Kemence csárdában, s megpihentünk a népi belváros vendégházainak hűvösében. Lőhetett korongra, s íjjal, aki kedvet érzett hozzá, láthatott embernél magasabb hordót, kóstolhatta e vidék borait, tiszteleghetett Árpád emlékműve, s a körkép restaurátorainak hozzáértése előtt, s még hosszan sorolhatnám...

„De ez mind semmi ahhoz az élménysorozathoz képest, amit az itt megismert emberektől kaptunk!" – fogalmazott a rádióriporter, s egyre csak cserélte a betelt kazettákat a magnójában. Továbbadandó élményt visz ő haza a tanár úrtól, aki „ha valamit nem tud Csongrádról, az nincs is". Az ópusztaszeri lótenyésztőtől, aki még arra is ad, hogy az istállójában nevelkedő csikóknak legalább az apjuk a Kaspi-tenger környékéről valósi legyen, ha már kigondolta: az emlékpark látogatóinak lovas-íjász bemutatóval toldja meg az élményeit. A vadász-tanártól, aki 25 korongból 25-öt talál el, s még szerénykedik is hozzá. A kőművesmestertől, aki másfél hónapra elígérkezik a falu gazdaképző iskolájának építéséhez. Az alkotóház mindenes főnökasszonyától, aki tavaly legalább három napot töltött szabadságon. A kántortól, aki a templomlátogató csoporttnak záróra után még énekelni is ajánlkozik. A falusi vendéglátó háziasszonytól, aki három gyerekkel magára maradva belevág valami, számára teljesen újba, s még nyelvtanfolyamra is betratkozik, hogy üdülővendégeivel szót tudjon váltani. Az üzletembertől, aki egy istenhátamögötti majorból varázsol barátságos fogadót, s nem tartja hiábavalónak a befektetést.

Szóval az emberek... A hitük, az akarásuk, a szorgalmuk, a nyíltságuk ereje az, ami erősebben hat minden látványnál, különlegességnél, trükknél. S ami nélkül holt tőke csupán a kicicomázott vendégház, vagy város, az akármilyen látványos bemutató, érdekes alkotás! „Csongrádban mi ilyen, hittel teli emberekkel találkoztunk" – mondta valaki az újságírók csoportjából.

Vegyék ezt bíztató üzenetnek mindazok, akik lapunknak ezen a helyén ma, az idegenforgalmi világnapon vidékünk turisztikai vonzerejét elemző jegyzetet kerestek.

Pálfy Katalin

Őszi csönd egy jó szezon után. (Fotó: Schmidt Andrea)

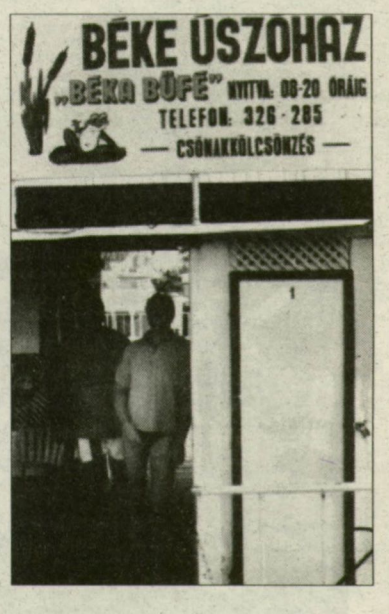

■ *Három év után újra nőtt a forgalom*

Strandok – zárás előtt

(Folytatás az 1. oldalról.)

A Liget- és a Partfürdőben 5 hónapos nyitva tartás után szeptember 30-án zárnak. (Másnap, október 1-jén nyit a termálfürdő, vagy ahogyan a szegediek becézik: a Gomba). Talán a nyári folyamatos kánikulának köszönhető, hogy Liget-fürdőben 30 százalékkal, a Partfürdőben 15 százalékkal nőtt az elmúlt évhez képest a vendégek száma. Különösen magas volt a látogatottság júliusban és augusztus elején, a kempingekben is többen fordultak meg, mint a korábbi években, s több volt a külföldi turista is. A szakemberek szerint, ha a szomszédunkban zajló háború megszűnne, gyorsan fellendülne a külföldi vendégforgalom.

A fellendülés nemcsak a belvárosi strandokon, hanem a Szikin is érezhető volt, a fürdővendégek száma 20 százalékkal, a kempingezőké 5 százalékkal emelkedett. A Tisza Lajos körúti tisztasági és gyógyfürdő forgalma kevésbé függ az időjárástól, a gyógyszolgáltatások számának viszszaesése ellenére év végéig várhatóan elérik a tavalyi szintet.

Idén nyáron a Tiszán ringó úszóházak bérleti szerződéssel magánkézbe kerültek, s az üzemeltető vállalkozók jó közepesnek ítélik a szezont. Jobbára kialakult baráti társaságok adják a törzsvendégek körét, a 20 ezer forint körüli családi bérletet is ők vásárolják. Az úszóházakat a Tisza alacsony vízállása miatt egyelőre nem vontathatják be a téli kikötőbe, körülbelül másfél méteres áradásra lenne ahhoz szükség, hogy az eliszaposodott bejáraton áthaladhassanak.

Jelentősen nőtt a nyári főidényben a szegedi, az algyői és a tápéi szabadstrandok forgalmai is, főként a vékonyabb pénztárcájú családok körében.

Hogy a kedvező nyári strandmérleg ellenére mi hiányzik még ma is Szeged fürdővárossá válásához? Az elavult töltő-ürítő rendszerű berendezések helyett közegészségügyileg is biztonságosabb vízforgató rendszerűekre lenne szükség. De a legfontosabb a jövedelmi viszonyok változása lenne – véli a szakember –, vagyis, hogy egy 4 tagú családnak ne legyen szinte elérhetetlen luxus egy hosszú kánikulai hétvégét a strandon eltölteni.

H. Zs.

Nyelvhasználati verseny

A múlt héten bonyolították le Szegeden az Édes anyanyelvünk középiskolás nyelvhasználati verseny Csongrád megyei döntőjét. Sátoraljaújhelyen az országos döntőben szerepelhet *Szántó Georgina* és *Szakál Ferenc* (Horváth Mihály Gimnázium, Szentes, tanáruk: *Vánkay Sarolta), Bányai Anikó* és Szloboda Kitti (624-es Számú Szakmunkásképző Iskola, tanáruk: *Csillag Tünde), Kemény Annamária* (Radnóti gimnázium Szeged, tanára: Mari Kálmánné), *Honti Gabriella* (Kőrösy József Közgazdasági Szakközépiskola, tanára: *Füleki Lászlóné), Szepesi Ildikó* (Galamb J. Szakmunkásképző Iskola, Makó, tanára: *Kőszeginé Valuska Edit)* és *Kiss Czakó Ilona* (Sághy M. Szakmunkásképző Iskola, tanára: *Cseréné Kátali Katalin).*

Halálos balesetek

Az elmúlt hét végén, pénteken este halálos közlekedési baleset történt Csongrád külterületén az úgynevezett Pap tanyai úton. L. Mihály 74 éves csongrádi lakos segédmotorkerékpárral haladt, miközben feltehetően rosszul lett, az úttestre zuhant és olyan súlyos sérüléseket szenvedett, hogy a helyszínen életét vesztette.

Szombaton este Szegeden a Felső Tisza-part 4. sz. előtt közlekedett személygépkocsijával K. Lászlóné helyi lakos. A belső forgalmi sávból áttért a jobbszélsőbe, ahol autója jobb elejének ütközött a 19 éves tápéi motorkerékpáros, V. Róbert. A motoros elesett, ezt követően pedig becsúszott az út szélén szabályosan parkoló utánfutós személyautó alá. A szerencsétlenül járt fiatalember kórházba szállítás közben meghalt.

■ *A kiszomboriak fellélegezhettek*

Nem tolongtak a kishatáron

Sikeresen, balesetmentesen zárult a romániai Csanád községben rendezett háromnapos Szent Gellért-napi búcsú. Az erre az alkalomra megnyílt kiszombori határátkelőn a vártnál jóval kisebb volt a forgalom – mindössze ezernél valamivel több utas lépte át a határt. Ehhez talán az is hozzájárult, hogy a szomszédban „kiapadtak" a benzinkutak.

Szombatra, a búcsú napjára felélénkült a mozgás, de hírül sem utaztak annyian, mint két évvel ezelőtt, amikor három ország püspöke celebrálta a szentmisét. Az is nyilván közrejátszott, hogy pénteken a kishatárátlépő megnyitásának első óráiban a román vámosok még nem fizettették meg a kötelező 15 ezer lejes kilépési illetéket, majd csak akkor kaptak észbe, amikor nyilván valahonnan betelefonáltak. A magyar vámosok viszont a személygépkocsival utazó románok zöldkártyája felől érdeklődtek, s mi tagadás sokaknál nem volt ilyen papír.

– Mindezekkel együtt jó érzés volt Csanád főterén kiszomboriakkal találkozni – összegzi az elmúlt nap eseményeit Nagy Tibor, Kiszombor polgármestere. A három nap alatt a két település delegációja kölcsönösen meglátogatta egymást, sőt életében először Nagyszentmiklós polgármestere is a vendégünk volt. Bemutattuk nekik a rotundát, a sportcsarnokot, az iskolát, majd nemzetközi tekebajnokságot is játszottunk. Mivel nem történt meglepetés, az eredményt elhallgatjuk. A vendégeket a részletekbe menően érdekelte a község működése, még arra is rákérdeztek, ki gondozza a parkunkat. Hogy jövőre megnyílik-e újra a kiszombori határ? Nem tudom, hiszen decemberben választások lesznek...

T. T.

Bewhiskyzett buszsofőrök

A Vám és Pénzügyőrség Csongrád és Békés megyei parancsnokságától kapott tájékoztatás szerint az elmúlt héten 18 deviza- és kilenc vámszabálysértést derítettek fel, egy esetben csempészt lepleztek le, illetve egy devizavétséget jegyeztek.

Nagylakon, Gyulán, Tiszaszigeten és Röszkén 490 liter tiszta szeszt, 534 liter benzint, 2220 liter tüzelőolajat és 140 karton cigarettát foglaltak le. Egy román állampolgár 90 ezer forintot kísérelt meg kivinni Magyarországról. Két magyar autóbuszvezető 60 liter whiskyvel megrakodva tért haza Bulgáriából.

CSÖRÖG A WESTEL

Ezen a héten ügyeletes munkatársunk, Pacsika Emília várja hívásaikat, munkanapokon 8 és 10 óra, vasárnap pedig 14 és 15 óra között. Rádiótelefonunk száma: 06-60-327-784. Felhívjuk olvasóink figyelmét arra, hogy Szegedről is valamennyi számot tárcsázni kell. Ha ötletük van Fekete pont rovatunk számára, kérjük, ugyanitt tudassák velünk.

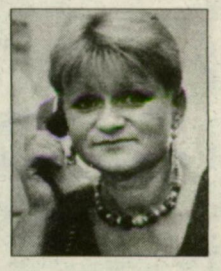

■ **Kulcscsomót találtak** szombaton délelőtt a Mars téren, a vasbolt előtt. Elveszettnek hitt kulcsait gazdája a sajtóház portáján átveheti. Sajnos nem teheti meg ugyanezt az a telefonáló, akitől, elmondása szerint, a pénztárcát elemelték. Az olvasó elpanaszolta, hogy a pénzzel teli tárca saját lakásából tűnt el, mikor egy négytagú, gyerekekből és fiatalokból álló csoport járt ott. Az olvasó figyelmezteti a Belváros lakóit, hogy a mostanában „újságot gyűjtő" fiatalokat ne engedjék be a lakásba, mert előfordul, hogy nemcsak papírt gyűjtenek.

■ **Kisteleki** idős úr unokája panaszolta el, hogy nagypapája a kisteleki Gelkában hatszáz forintot fizetett azért, hogy a maga vásárolta, hat darab rúdelemet, régi táskarádiójába a „szakember" belerakta. A 320-905-ös telefonról értesíti egy hölgy az illetékeseket, hogy a Püspök utca és a Mikszáth Kálmán utca sarkán félbehagyott építkezés egyik vízcsövén naponta több száz liter víz folyik ki az úttestre. A telefonáló úgy véli, a veszteség valakinek bizonyára jelentkezik a számláján.

■ **A 482-018-as számról** telefonált olvasónk, aki nehezményezi, hogy az IKV által elidegenített garázsokat, a mostani bérlők igen magas áron vásárolhatják meg. S nem elég, hogy a 340-380 ezer forint körüli összeget egyszerre kell befizetni, de az értékesítő azt a használatba vételi díjat sem veszi figyelembe, amit a bérlő annakidején kifizetett. Neki például, nyolc évvel ezelőtt, több mint harminczezer forintjába került a bérleti jog megváltása.

KÖZÉLETI NAPLÓ

MA

A NYUGDÍJASOK PÁRTJA taggyűlést tart, új jelentkezőket is fogad, 15 órakor, a Teleki u. 3. szám alatt.

PAPP ZOLTÁN, a 15. sz. választókerület képviselője fogadóórát tart 17–18 óráig a Klebelsberg Telepi Általános Iskolában. (Rendező tér 3.).

A KKDSZ (Közgyűjteményi és Közművelődési Dolgozók Szakszervezete) megyei irodájában (Vörösmarty u. 3., magasföldszint) 17 órától dr. Óvári Judit tart munkajogi tanácsadást.

KATONA GYULA, a 13. sz. választókerület képviselője fogadóórát tart 18–19 óráig, a Kolozsvári Téri Általános Iskolában.

HOLNAP

MÉSZÁROS ATTILA, a 26-os választókerület képviselője fogadóórát tart 12.30-tól 16.30 óráig a tápéi ügyfélszolgálaton.

DR. BEREKNÉ DR. PETRI ILDIKÓ, a 11-es választókerület képviselője lakossági fórumot tart 17 órától a Béke Utcai Általános Iskolában (Béke u. 7–9.). A fórum témája: Az önkormányzati lakások elidegenítése; Az 1994. évi városrészi alap felhasználása.

DOBÓ JÁNOS, a 21-es választókerület képviselője lakossági fórumot tart 17 órától a Kodály Téri Általános Iskolában. A téma: a Diófa vendéglő melletti zöldség-gyümölcs elárusítóhely rendjének szabályozása.

MÉSZÁROS JÓZSEF, az 5-ös választókerület képviselője fogadóórát tart az Űrhajós Utcai Általános Iskolában, 17–18 óráig.

DR. PIRI JÓZSEF, a 27-es választókerület (Algyő városrész) képviselője fogadóórát tart 17 órától a polgármesteri hivatal algyői kirendeltségén (Kastélykert u. 40.).

DR. BÁLINT JÁNOS, a Szocialista Párt jogtanácsosa 15–16 óra között ingyenes jogi tanácsadást tart az érdeklődőknek Szegeden, a Szilágyi utca 2. II. em. 204-es szobában.

A MUNKÁSPÁRT Szeged városi koordinációs bizottsága délután 4 órakor ülést tart a Csap utca 62. szám alatti pártházban.

(Fotó: Schmidt Andrea)

„Rendesnek látszottak..." ■ Nyolc csomag ■ „Nem vagyunk tolvajok!" – mondják a „gondozók"

Kijátszva és elhagyatva

(Folytatás az 1. oldalról.)

A belvárosi bérház kapuja előtt, érkezésünktől megriadt macskák bújnak a kukák mögé. A lépcsőház szaga ugyancsak a cicák állandó jelenlétéről tanúskodik. A levélládák névcéduláit böngészve végre rátalálunk a keresett címre. Bár a telefonbeszélgetésből még úgy tudtuk, a néni igen nehezen mozog, ezért türelmesen várnunk kell a csöngetés után, szinte azonnal kinyílik az ajtó. Ám rögtön kiderül, az idős néni húgával találkoztunk. A nővére odabenn vár, az ágyon ülve, előtte járókeret – már csak azzal tud mozogni, így is csak nehezen.

■ ***Hogyan ismerte meg a „gondozóit?"***

– Egy idős asszony jött el hozzám néha, ő ajánlotta őket: egy asszonyt, meg a fölnőtt korú fiát, akik külföldről települtek haza. Olyan rendesnek látszottak... Szerződést írtunk, amelyben vállalták a gondozásomat, mindaddig, amíg kölcsönösen meg vagyunk elégedve egymással. Összesen tíz napig maradtak...

■ ***És addig? Gondozták? Teljesítették, amit vállaltak?***

A néni testvére válaszol:

– Én minden nap többször is átjöttem a nővéremhez, pedig az én koromban nem kevés ez a 72 lépcső, amíg följutok ide. Nem csináltak ezek semmit! Rádióztak, tévéztek... Sejtettem, hogy baj lesz még itt...

Az idős testvérpártól aztán megtudtuk, mi is történt a tizedik nap után. Az asszony bejelentette, hogy a fia állást kapott valahol Bács-Kiskun megyében, s hamarosan oda is költöznek. Másnap reggelre készen álltak a csomagok: hétnyolc táska, alaposan telerakva mindenfélével – bár a „gondozók" csak egy televíziót és egy hűtőszekrényt hoztak magukkal... A beteg asszony a másik szobában feküdt, így azt is csak jóval később vették észre, hogy mi minden tűnt el a lakásból.

– A kislányom tavaly halt meg, s a szekrényben őriztem a ruháit, a fürdőszobában még ott voltak az illatszerei. Hát még ezekből is vittek, amit tudtak... Hiányoznak még párnák, pehelypaplanok, evőeszközök, nyolc teljesen új teflonlábas, mindent nem is tudok fölsorolni...

A néni megbízott az idegenekben, akik a „gondozás" fejében ott is lakhattak nála.

– Miért is gyanakodtam volna? Járt már ide más is, de az kérés nélkül megmutatta a táskáját, mikor elment...

Csönd telepszik a régi bútorok közé. Az idős hölgyek nagy-nagy keserűséggel beszélnek tovább. Megtudjuk még, hogy a rendőrség megtalálta ugyan a két gyanúsítottat, ám azok mindent tagadtak. („Biztosan valaki más járt abban a lakásban!" – mondták.)

A beszélgetés után a kifosztott néni még fölhívott telefonon, s megtudtam tőle, hogy lapunk olvasószolgálati oldalán közzétett fölhívása után ketten visszahoztak valamit az eltűnt dolgok közül. Két, rossz magyarsággal beszélő embertől vásárolták a tárgyakat, s a leírás alapján ráismertek a lopott holmira.

Visszaadták, még pénzt sem kértek érte...

Ny. P.

■ A szolidaritás elve és gyakorlata

Örökölhető önsegély

(Folytatás az 1. oldalról.)

Az alapítvány tegnap, Szegeden, a megyei önkormányzat Oktatási Központjában rendezett konferenciát, ahová munkaadók, érdekvédelmi szervezetek, civil szerveződések képviselőit hívták meg, hogy az önkéntes pénztárakról szóló – '93-ban született – törvényt, s gyakorlati megvalósítását ismertessék velük.

A konferenciát követő sajtótájékoztatón az alapítvány elnöke, *Pajor-Gyulai Károly* foglalta össze az önkéntes segélypénztárakkal kapcsolatos legfontosabb tudnivalókat. Mint mondotta, az intézményesített öngondoskodás e formájának célja, a szociális biztonság növelése, a tb szolgáltatásainak kiegészítése. Önkéntes biztosító péztárakat természetes személyek – minimum 15 fő – hozhatnak létre. A belépés önkéntes, a tagok tulajdonosok és döntéshozók.

Az egészségpénztár a betegségek megelőzése, a gyógyítás, illetve a rehabilitáció során nyújt tagjai számára – a tb szolgáltatásait – kiegészítő szolgáltatást. Az elnök példaként hozta fel azt, az egészségpénztár által finanszírozott pszichológia programot, amely a szorongás illetve a pánikbetegség leküzdésében nyújt segítséget az illető pénztár tagjai számára.

Az önsegélyző pénztár – a második típus –, amely konkrét anyagi támogatást, azaz segélyt ad tagjainak, például a gyes, a táppénz, a munkanélküli segély kiegészítésére.

A nyugdíjpénztár tagja maga dönti el, hogy a tagsága idején felhalmozodó pénzét járadék formájában vagy egyösszegben kívánja felvenni, a törvényben megszabott nyugdíjkorhatár elérése után.

Egy kérdésre válaszolva az elnök elmondta, hogy az egészség illetve az önsegélyző pénztár a teljes szolidaritás elvére épül. Függetlenül a tag egyéni számláján levő összegtől és az általa fizetett tagdíjtól, valamennyien egyforma szolgáltatásban részesülnek. A nyugdíjpénztár esetében az egyén számláján felhalmozódott összegtől függ a pénztártól kapható nyugdíj.

A pénztárak tagdíját a közösség határozza meg, s ők döntik el a tagdíj összegét is. A nyugdíjpénztár esetében a tagdíjon felül is van lehetőség plusz összeg fizetésére.

Azok a munkaadók, amelyek átvállalják dolgozójuk önkéntes segélypénztári tagsági díját mentesülnek az adó illetve a tb-járulék fizetésétől. Amennyiben támogatják a pénztárat szintén adókedvezményben részesülnek.

Az önsegítő pénztárak jellemzője, hogy a tagsággal járó jogok *örökölhetők*, s ami igen lényeges, az öröklés *illetékmentés*.

K. K.

TISZTELT ELŐFIZETŐNK!

Amennyiben még nem kapta meg a névre szóló Előfizetői Klubkártyáját, – vagy megkapta, de valamelyik adat (név, cím) nem pontos, – kérjük a pontos adatait (név, cím, telefon) szerkesztőségünk címére beküldeni, vagy zárt borítékban a Sajtóház portáján leadni.

CÍMÜNK: DÉLMAGYARORSZÁG KFT., Terjesztési Csoport, 6723 Szeged, Pf.: 153. A borítékra írják rá: DM-Klubkártya.

DÉLMAGYARORSZÁG

Ne sokat tarkedjanak! CSAK TÁRCSÁZNI KELL TELEFONOS

HIRDETÉSFELVÉTELÜNK VALAMELYIK SZÁMÁT, ÉS HIRDETÉSÜK BIZTOS CÉLBA ÉR!

481-281, 7–19-ig (Csak felárral és gyász)!
320-239, 7–15-ig
318-999 8-12, 14–17-ig

„Nyerek, mert előfizető vagyok!"

ELŐFIZETŐI KLUBKÁRTYA JÁTÉKUNK HETI NYEREMÉNYE:

PHILIPS HD 4257 FRITŐZ A VIDEOVOX AJÁNDÉKA!

Üzletei Szegeden: Takaréktár u. 5. Tel.: 321-291
Petőfi S. sgt. 40/A. Tel.: 326-227

Tisztelt Klubtagunk, Kártyatulajdonosunk! Figyelje csütörtöki számunkat, mert lehet, hogy éppen az Ön számát sorsoljuk ki!

Szegeden a lap! DÉLMAGYARORSZÁG **ELŐFIZETŐI KLUBKÁRTYA**

„A nekem kamatozó előfizetés!"

■ „Nem akarom letagadni, hogy álmodoztam egy főszerepről"

Macbeth: Bicskey Lukács

■ A Macbeth bemutatója szeptember 30-án lesz a Kamaraszínházban. A Shakespeare-tragédiát Kormos Tibor, a Szegedi Nemzeti Színház igazgatója rendezi. A címszereplő: Bicskey Lukács.

■ ***Mondhatjuk azt, hogy a szépemlékű Minerva Színpadon kezdődött színészi pályája?***

– Mondhatjuk, de ez nem felel meg teljesen a valóságnak.

■ ***Már óvodás korában színész akart lenni?***

– Egyáltalán nem akartam színész lenni. Ezt úgy értem, hogy amikor azt szokás mondani: elérkezett a pályaválasztás ideje, nos, abban az életkorban nekem fogalmam sem volt, hogy mi akarok lenni. Hogy színész lettem, abban Babi néninek és a szüleimnek lehetett – egymástól eltérő – szerepe.

■ ***Ezek szerint a Széchenyi Gimnáziumba járt, ahol Dr. Kováts Zoltánné – a színjátszó diákok Babi nénije – tanított magyar irodalmat és vezette az iskolai színjátszók társulatát.***

– Pontosan. Ott fertőződtem meg, aztán jött a Minerva, majd itt a színházban statisztáltam, utána fölvettek Pestre, a Nemzeti Színház Studiójába. Katona voltam, majd elmentem a békéscsabai színházba, utána vagy négy évig szabadúszó voltam, aztán leszerződtem a veszprémi színházhoz. Onnan jöttem vissza Szegedre Korcsmáros Györgyhöz. De bárhol jártam az országban, a szegedi Egyetemi Színpad produkcióiban is résztvettem,

Fotó: Nagy László

Kormos Tibor rendezéseiben. A legemlékezetesebb a Jágó, amellyel bejártuk az országot és a külföldet is.

■ ■ ***És mi volt a szülők szerepe?***

– Fölneveltek és nem szerették volna, ha csepűrágó lesz belőlem. Hárman vagyunk testvérek, a nővéremnek és az öcsémnek „rendes" szakmája van, én meg ide sodródtam...

■ ***A város tele van az arcképével; a premier előtti plakáterdő sem hat békítőleg a családban?***

– Azt nem tudom, hogyan hat a többiekre, én elég furcsán érzem magam, amikor várakozom a buszmegállóban és egyszer csak észreveszem, hogy ott állok magam mellett.

■ ***Gondolom, büszkén kihúzza magát.***

– Hát... sürgősen elhúzok onnan. Nem akarom letagadni, álmodoztam már arról, hogy milyen lesz az, ha egyszer itthon, a szülővárosom színházában főszerepet játszom. Örültem is, amikor kiderült, hogy tényleg. De most egészen más természetű dolgok foglalkoztatnak, mint az álmodozások korában.

■ ***Nyilván valóságos nehézségeket kell leküzdeni. El kell játszani Machbeth szerepét, sőt, ha jól értesültem, azt kell megjeleníteni, hogyan játszódik le az egész dráma – Macbeth nézőpontjából. A teljes játékidőben színpadon van. Ez fizikailag is megerőltető, de a szellemi-pszichikai teher is elég lehet. Hogy' bírja?***

– Meg kell nézni az előadást és ki fog derülni. Bevallom, nem szívesen beszélek erről, mert azt gondolom, ha most szavakkal megfogalmaznám, hogyan jár Macbeth az élet és a halál mezsgyéjén, akkor nagyon magam ellen dolgoznék. A színészi pillanatok megteremtése egészen más dolog, mint leírni, elmondani, hogy milyenek is ezek a pillanatok, mit jelentenek egyenként és együtt. Ez utóbbi az esztéták, vagy a kritikusok dolga. Ha én most szavakba foglalom, amit Macbeth jelmezében közvetíteni akarok, akkor óhatatlanul leegyszerűsítem magamnak azt a bonyolultságot, amit – erősen remélem – a színpadon tudok csak kifejezni. Legyen most elég annyi, hogy ez az életdráma, amit Macbeth él meg, annyira emberi, hogy mindannyiunknak köze van hozzá; az álomszerű, szürrealisztikus közeg, amelybe ez a rendezés helyezi a drámai történéseket, nagy szabadságot ad a színészeknek, egyszersmind borzasztóan megnehezíti annak a valaminek a létrehozását, amit úgy hívunk, hogy az előadás kohéziós ereje. Ezzel küszködünk a próbaidőszak mostani szakaszában. Változó a közérzetem, egyik nap hopp, a másik nap kopp. Természetesen.

■ ***Rendes színházi elfoglaltsága mellett – a Konyha és a Bolondok tánca című produkciókban voltak az elmúlt két szezonban a legemlékezetesebb szerepei – játszik a Szegedi Szinkörben; Nyári Szünet Színházat szervezett, megrendezte ennek keretében az Übü királyt. Tudatos művészi pályaépítés állomásai ezek, vagy veleszületett izgágaság jelei?***

– Akkor érzem jól magam, ha van dolgom. Ilyen egyszerű.

Sulyok Erzsébet

■ ***Méteres darabokban – milliós tételek – csak passzus kell hozzá***

Színes bőrűek kezében a színesfémpiac

A fémhulladék – átvevőket manapság nehéz szóra bírni. Mióta tonnaszám tűnnek el rézkábelkötegek és vasúti szerelvényeket rongálnak meg színesfémek miatt, nagyon „meleg" lett ez a téma. És – egyelőre – úgy néz ki, tehetetlenek vagyunk a bűnözőkkel szemben...

A minap mégis megesett rajtam egy átvevő szíve. Szerény diskurzusunkat egy Szeged melletti községben kocsmájában ejtettük meg. Biztos, ami biztos, informátorom felvette sötét szemüvegét...

– Értem én uram, mi érdekli magát, és tessék elhinni, nekem is nagyon b...a a csőrömet ez az egész, de jobb inkognitóban maradni – vette lazára a beszélgetés kezdetekor a szöveget. Aztán ma úgy gondoltam, itt az ideje, hogy telefonáljak önnek.

■ ***Mert mi történt ma?*** – érdeklődtem szinte lemondóan, hogy valami családi probémáról lehet szó.

– Bejött egy roma a telepemre és hozott huszonöt tonna színesfémhulladékot. Ki is fizettem neki egymillió kilencszázezret. Tudja, az a helyzet, hogy nálunk a színesbőrűek tartják kezükben a színesfémpiacot.

■ ***Nem kell igazolniuk a fémhulladék származását?***

– Ma már nem. Régebben három példányban rögzítettünk mindent és egyet küldtünk a zsaruknak. A legnagyobb gondot én mégis az áfa körül látom. Az eladónak kell visszatérítenie az áfát és azok a büdös életben nem teszik ezt. Mert kilencven százalékuk egyszerű roma, aki kiváltotta a vállalkozói igazolványát és gyűjti a fémet, mint hatvankettőben én úttörőként.

■ ***Milyen tételekről van szó?***

– Százmilliókról. Nekem elég kis telepem van és egy hónap alatt most tizennyolcmilliót forgalmaztam színesfémhulladékból. Képzelje el, menynyit vesznek át országosan...

■ ***Engem jobban érdekelne az, hol dolgozzák fel ezt az irdatlan mennyiséget.***

– Viszik Ausztriába. Ilyen egyszerű ez. Majd onnan feldolgozva visszahozzák.

■ ***Mostanság érdekli valakit az átvevők közül – ha beállítanak hozzá öt tonna lecsupasztított rézkábellel – hogy honnan jött az áru?***

– Ha az fel van vágva egyméteres darabokra, akkor nem.

■ ***Gyakran találkozik ilyennel?***

– Gyakran? Naponta. Annyit lopnak, hogy szerintem mi látjuk el a sógorokat alapanyaggal. Nem nagy kunszt abból újra rézkábelt gyártani...

■ ***A színesfémhulladék gyűjtésére adnak ki vállalkozói igazolványokat?***

– Hogyne adnának. Beballag a kliens a polgármesteri hivatalba és máris legális a tevékenysége, mert minden további nélkül kiállítják részére a passzust.

■ ***A színesfémhulladékgyűjtők között, már amelyik önnél jelentkezett, hány a roma?***

– Hozzám talán hetente beesik egy-két fiatal srác néhány kiló színesfémmel, a többi az roma.

■ ***Soha nem tett fel egyiküknek sem kíváncsiskodó kérdést az anyag eredetére vonatkozóan?***

– De, egyszer igen. Előkapott a fazon egy stukkert és ott a telepen néhányat a földbe lőtt. Nos, én azóta csak átveszem az árut és fizetek. De most már nagyon...

– ... tudom, a csőrét.

■ ***Ja, meg teli is van velük. A nagyobbak már testőrrel jönnek. Maga nem fél?***

– Én nem gyűjtök színesfémet...

■ ***Tehetünk egy próbát? Melyikben van az Armeria aeliacea magja?***

Térül-fordul Laci bácsi, és azt mondja: tessék!

■ ***Most már csak azt kéne tudnunk, magyarul mit jelent!***

– Az, látod, nagyobb gond lesz. Magyarul kimondva talán nem is hallottam. Meg kell néznem a szótárban. Meg is van: istácfű!

Bevallom, nem lettem okosabb. Azt se tudom, az istácfű micsoda. De nagyon szép név, az biztos. Ez a csomag hová megy?

– Ashabadba. A másik Minszkbe. A harmadik Kairóba. A negyedik Új-Zélandra, az ötödik Fokvárosba.

■ ***Némelyiket nem kéne cirill betűkkel írnia?***

– A kérő levélben ők is latin betűkkel írták.

■ ***És ha a postás el se tudja olvasni a latin betűket?***

– Biztosan el tudja, mert még nem jött vissza egyszer se.

Spárgával gondosan átkötött füzetcsomagokat mutat: a világ talán minden jelentős botanikus kertjéből érkezik katalógus, és legalább annyit küldenek Szegedről is. Szeptembertől áprilisig a régtől fogva nyugdíjas Király László legtöbbet forgatott olvasmánya mind. Gyűjti a magokat, tisztítja, osztályozza – dobozolja –, és postázza. Az érkezőket pedig vetésig raktározza.

Gulyás Sándor, az Egyetemi Füvészkert igazgatója mondta, nagyra becsüli ezt a munkát, sokáig szeretne még számítani rá.

Negyven év óta ezt csinálja. Eddigi életének a felét töltötte már a magvak csöndes társaságában. Itt hangzik el az a bizonyos mondat, amelyet a bevezető bekezdésben kiemeltünk: a tudomány és a nemzetközi magcsere összeköti az embereket, a politika pedig minden igyekezet ellenére is inkább szétválasztja. Talán nem kell külön mondanom, hogy Laci bácsi megátalkodott békességpárti.

A mostani piacgazdasági szempontoknak is teljesen ellentmond az a tény, hogy a nemzetközi magforgalomban a legközönségesebb szerbtövis magja is éppen annyit ér, mint a kakaóé vagy a szecsuáni ősfenyőé.

Raktárbéli bogarászásunk közben – a magraktár véletlenül se hangzik magtárnak, mert az a fogalom gabonatárolásra van fönntartva a magyar mezőgazdaságban – más értékek is előkerülnek. Nem lett mozgalom belőle, senki nem kért hasonlót cserébe sem, de egyszer, valamikor régen azt kérte Laci bácsi a cserepartner nagyvilágtól, küldjenek egy-egy képet saját füvészkertjükről. Vannak vidékek, ahol az állatkert és a növénykert közös, ezért a külön albumba állatképek is kerültek csodálatos kedvességgel, a lényeg azonban az, hogy nagyszerű kertrészletek sorakoznak tudományos rendszerezettséggel. Majdnem olyan nagyszerű ötlet volt, mintha végigjárta volna az összes botanikus kertet. Talán elsőnek itt egyesítették Kelet-Németországot Nyugat-Németországgal. A másik nagyszerű gondolat: páfrányok seregestül állnak sorban az ugyancsak nagy gondossággal készült herbáriumban. Színével és fonákjával fölfelé, mert a spórák a levél fonákján laknak. Némelyik olyan vékony és olyan hosszú, hogy megszólalásig a mai búcsúbéli kutyariasztók durrantó tölténysorának is elmenne. Legföljebb nem szólalna meg.

■ ***Használja valaki ezt a külön gyűjteményt?***

– Nem nagyon. A florisztika nem divat mostanában. Lekörözte az oktatásban az elméleti és a molekuláris biológia, de azért jó, hogy együtt van, ami együtt lehet. Ahogy a világ botanikus kertjei is, kiegészítve az innen-onnan kivágott szép kertképekkel, helyükre rakva természetesen. Legalább mi tudhatjuk, milyen egy sziklakert a föld túlsó felén, vagy milyen egy üvegház odaát.

■ ***Mióta is csereberélnek Szegeden?***

– A füvészkert 1922-ben alakult, és 1931 óta folyamatos a magcsere. Folyamatos? Viszonylagos ez is, mert a háború ebbe is beleszólt. A front alatt és közvetlen utána a mi kertünkben is a megszállók marhái legeltek, senki se gondolhatott a rendeltetésszerű működésre. Hogy a világ más-más pontján föllángoló háborúkban hogyan érkeznek célba a még megrendelt magvaink, nem tudom, de éppen a már említett Ashabadból is, sőt Kubából is kértek tőlünk.

Méretre van szabva a mi időnk is, akármennyire jó elidőzni a kevesek által ismert magraktár dobozai és albumai között, igyekszünk kifelé, hogy az itteni üvegházak, nyáridőben fóliavesztett fóliasátrak között is bolyongjunk egy kicsit, aztán célzatosan sétáljunk a kinti világban is. Ami itt ritkaságszámban megtalálható, az szinte kivétel nélkül a magcsere keretében került Szegedre. Bátran mondjuk így, noha tudjuk, jó néhány növény dugvánnyal szaporítható csak. A dugvány is a nemzetközi forgalomban érkezett, nagyszerűen csomagolva.

A szecsuáni fenyő ősvilági faként csak lenyomatok révén volt ismerős a tudomány előtt, kihalt növényként tartották számon 1941-ig, és lám, itt van eleven valóságában. Na, nem az őslénytanból varázsolták vissza, Kína szecsuáni tartományában akadtak rá a kutatók, és Greguss professzor kért magot, kapott is egy kalapra valót, később pedig dugványról is szaporították, mint a legtöbb fenyőt. A másutt is honos mocsárfenyő rokona, levele a tiszafáéhoz hasonlít, de lombhullató. Európában aligha van az itteninél nagyobb példány. Dániában ugyan egy évvel hamarabb érkezett, de ott lassabban nőnek a fák. Hasonlóan került hozzánk a másik csodálni való, az indiai lótusz. Virágja piros, levele meg olyan, mint a hajdani körmös traktorok serpenyő-ülése volt. Mármár a belebolondított traktoroslányokat is látjuk bennük, álságos jókedvvel. Majdnem kipusztult, de ezt sikerült újratelepíteni. Rokonfajta lehet a sárga lótusz, az viszont Mexikótól délre fordul elő természetes körülmények között. Egy időben itt is pompázott, de az is kipusztult.

Abba kell hagynunk, mert tele az újság. Hadd maradjon a füvészkert annak, amire a kutatók és a látogatók egyaránt taksálják: látványos ritkaságok tudományos tárházának.

Marhacsordák nélkül.

Horváth Dezső

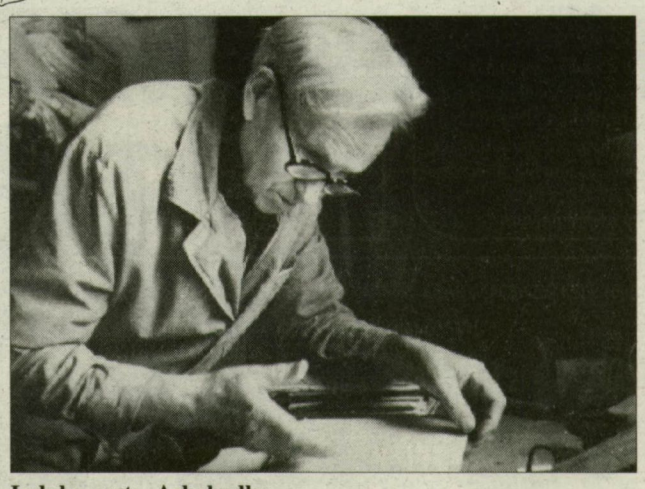

Indul a posta, Ashabadba. (Fotó: Somogyi Károlyné)

A békesség „fegyvertára": a magraktár

A békesség magvai Szegedről

Erőltetett meghívásnak is mondhatnám, aminek következményeként most a szegedi füvészkertbe látogattunk. Azzal mentegetődzött a nyáron otthoni kertjében Király László, jobb lenne, ha inkább az egyetemi nagy kertbe mennénk, mert ott több érdekesség van. Azt feleltük rá, elmegyünk majd oda is. Itt is vagyunk, mégpedig a látványosnak legkevésbé se mondható magraktárban. Doboz doboz mellett, szoros érintkezésben, polcról polcra. Katalógusból kérdezem:

Tisztújítás a kisgazdáknál

A Független Kisgazda, Földmunkás és Polgári Párt szegedi alapszervezeténél tisztújító taggyűlést tartottak szombat délután. Elnökké a régi elnököt, Széll Ferencet választották. Az új vezetőség további tagjai: titkár: Ördögh Mátyás, elnökhelyettes: Csanádi János és Varga János, gazdasági vezető: Bakos Mihály, az ellenőrző bizottság tagjai: Tolnai László, Csanádi Jánosné, Farkas Sándor.

■ ***Börtönből börtönbe***

Lány kokainnal

■ Ez év március végén egy kábítószercsempész elfogásáról jelent meg hír a sajtóban. Napjainkban szenzációnak – sajnos – már csak az számít, ha a titkos rejtekhelyeken felfedett drog több tíz kilogrammot tesz ki. Az említett eset nem is érdemelt volna különösebb figyelmet, ha nem N. Éva Bernadettről lett volna szó, akinek keresztneve fölöttébb ismerősen csengett az újságíróknak.

A csempésznél csupán 54 gramm kokaint találtak, de a Magyar Büntetőtörvénykönyv (282. paragrafus) az 50 grammon felüli mennyiséget is jelentősnek tekinti, s az elkövetett visszaélést ennek megfelelően igen szigorúan, 5–15 évig terjedő szabadságvesztéssel sújtja.

A határőrség jelentése csak a tényekre szorítkozott. Az olvasó azt tudhatta meg, hogy a hegyeshalmi határállomáson Éva Bernadett magyar állampolgár ruházatában és kézitáskájában kábítószergyanús fehér port találtak. (A későbbi vizsgálat során állapította meg az igazságügyi vegyészszakértő, hogy az 54 grammos összmennyiség 22 gramm tiszta kokaint tartalmaz.)

A kommüniké akkoriban nem tartalmazott részleteket. Érthető. A magyar szervezett bűnözés elleni szolgálat, melynek feladatkörébe tartozik a hazánkban tevékenykedő kábítószercsempészek leleplezése, a központok, hálózatok, hazai és külföldi kapcsolatrendszerek felkutatása, megsemmisítése nem szereti a sajtó nyilvánosságát. De nagy erőkkel indult meg a nyomozás ebben az ügyben is. Vizsgálták a lány kapcsolatait, mert feltételezhető volt, hogy valakitől kapta a drogot, s megint másnak kellett azt átadnia.

Egy fiatal magyar nőt, mint bizonyára sokan még emlékeznek rá, a Pakisztáni Iszlám Köztársaság fővárosának, Karacsinak a repülőterén 1993 márciusában az ottani hatóságok feltartóztattak, mert dupla fenekű bőröndjében 1400 gramm heroint találtak. A drogcsempészést az említett országban nagyon szigorúan büntetik. Helybéli ügyvédek a 12 esztendőt sem tartották kizártnak, de mindjárt hozzá is tették: az országban olyan börtönviszonyok vannak, amelyek európai ember számára elviselhetetlenek.

Akkoriban a magyar közvéleményt megdöbbentette a hír, hogy a „megtévedt" lány, N. Éva Bernadette, anyagi gondjai, munkanélkülisége miatt vállalta a veszélyes feladatot. Egyfajta társadalmi együttérzés fogalmazódott meg a sajtóban, mi több az ottani magyar diplomácia és a kint élő magyar kolónia tagjai a jogi segítségnyújtáson kívül komoly anyagi támogatást adtak a bajba jutott honfitársnak. Megpróbálták elérni, hogy enyhe büntetést kapjon, s az európai emberek számára katasztrofális börtönviszonyokat valamilyen útonmódon elviselhetővé tegyék.

Külső támogatások – magánosok, külhoni magyar diplomaták – segítsége nélkül aligha érhette volna el Bernadette, hogy a kétéves börtön és a 30 ezer rúpia (cca. 1300 USD) büntetés ellenére viszonylag rövid idő, nyolc hónap után visszatérhessen hazájába, s alkalma adódjon az újrakezdésre, életének rendbehozatalára.

N. Éva Bernadette ma újra börtönben van drogcsempészésért, s az Atlantic Sajtószolgálat munkatársa fel is kereste őt a büntetőintézetben, hogy megtudja: fogadkozása ellenére miért lépett ismét ugyanarra a síkos és nagyon veszélyes útra, amelyen egyszer már elcsúszott.

„Nem nyilatkozok". „Elegem van az újságírókból!" – mondta Bernadette, s semmiféle magyarázattal nem szolgált. Ám arra, hogy mi oka van a hallgatásra, az 1993 novembere óta eltelt időszak történéseiből elég jól következtethetünk.

Hazatérése után N. Éva Bernadette két hetet a fővárosban tölt, majd vidéki lakásába tér vissza. Aztán ismét a fővárosba utazik, felkeresi régi barátait, ismerőseit. Egyik barátnője révén megismerkedik egy néger fiúval, aki – úgy tűnik – megérti gondjait. A fiúnak láthatóan jól megy, hosszabb ideje itt van Magyarországon, elegáns gépkocsikon jár, bérelt lakásokban lakik. A lánynak viszont megélhetési gondjai vannak, s ezért elfogadja a felajánlott segítséget, a fekete bőrű fiúhoz költözik.

Egy hosszúra nyúló beszélgetés során szegezi neki Jacomo a kérdést, hogyan képzeli el a jövőjét, életét? Miből akar megélni, albérletet fenntartani? Azt felajánla, hogy segít, pénzkeresési lehetőséget kínál. „Bécsbe kellene elvinni egy kis csomagot". Nem hangzik el a kábítószer szó, de a lány nagyon is jól tudja, hogy megintcsak arról van szó. Némi töprengés után elvállalja a feladatot. Az akcióra hamarabb került sor, mint gondolta. Másnap (1994. március 30.) a fővárosban, a Petőfi Sándor utcában találkoztak. A néger fiú pontosan megmondta, hogy Bécsben hová kell mennie, és ott jelentkezik majd valaki, akinek át kell adni a csomagot. „Ennyi" volt csak a feladat. Jacomo adott még 3000 forintot útiköltségre és 500 schillinget költőpénznek. Aztán elváltak.

A lány indulás előtt a mellékhelyiségben betette a kis csomagokat dzsekije külső zsebébe és a táskájába, majd felszállt a Bécsbe induló autóbuszra, s ezzel valószínűleg elkövette élete legnagyobb hibáját.

Nem jutott túl a határon, a nála lévő drogot megtalálták, őrizetbe vették. Azóta is vizsgálati fogságban van, s a magyar bíróság ítéletére vár.

Halász Kálmán

Rekord kokainfogás Ferihegyen

A repülőtér fennállása óta a legnagyobb, 19,85 kilogramm súlyú, kokainszállítmányt lepleztek le a hét végén. A kokaint egy kompresszorban fedezték fel a vámosok; Peruban adták föl egy magyarországi korlátolt felelősségű társaság címére. A küldeményt azért vetették alaposabb vizsgálat alá a pénzügyőrök, mert feltűnt, hogy napokig senki sem jelentkezett a Limából származó kompresszor átvételére. Az is fokozta a pénzügyőrök gyanúját, hogy az okmányok szerinti címzett egy olyan országból importálja a készüléket, amely elsősorban nem fejlett iparáról ismert. A kompresszort először egy röntgenkészülékkel vizsgálták át, s a röntgenkép igazolta a fenntartásokat. A készülék légtartályába rejtették a feladók a kábítószert.

Olcsó volt és tanulságos

Egy babonás ember biztosan lemondja az utazását, ha annyi bonyodalom jön össze, mint amennyi a Szegedi ESK NB I-es női kézilabdacsapatát várta, amikorra kiérkeztek a vajdasági főváros , Újvidék nemzetközi tornájára. Kezdődött azzal, hogy a kilencórás induláskor derült ki, hogy nincs meg a busz forgalmi engedélye, a pilótának meg a jogosítványa. Szerencsére ez egy órás kényszerpihenő után megoldódott. Ez azonban, mint 11 órakor kiderült, csak bemelegítés volt a röszkei kényszerpihenőhöz képest. A sok benzin-magánexportőrön túljutva a szerb vámosnő „csak" két órát várakoztatta a csapatot, pedig pénteken délután már mérkőzés várt Gyimesinéékre. Így aztán a tervezett 13 órai újvidéki megérkezésből közel négy óra lett.

Barát János edző jó memóriájának köszönhetően – valamikor a Tisza Volánnal járt már ott – nem sokat kellett keresgetni a Park Hotelt. A kései ebédet követően máris a Vajdaság legreprezentatívabb sportlétesítményében kellett a harmadik nemzetközi női torna megnyitóján megjelenni. A létesítményt annak idején az asztalitenisz vb-közvetítés eseményei kapcsán megismerhették a magyar nézők is. Azonban az életben mégis csak más. Csak annyit róla, hogy a mi BS-ünk az újvidékinek a kisöccse sem lehet...

Sokat kell még edzeni a tehetséges Borbély Zsanettnek – éppen kapura lő – is. (Fotó: Gyenes Kálmán)

A rövid megnyitó után kiderült, hogy a résztvevő nyolc együttes két csoportban küzd a három nap során. A hazai női kézilabda négy legjobbja mellett meghívást kapott a szegedieken kívül egy bolgár és két szkopjei csapat is. Bár Kis-Jugoszlávia sportolói az elmúlt három évben az embargó miatt nem vettek részt világversenyeken, egyben biztosak voltunk: nem felejtettek el kézilabdázni...

Ezt a szegediek a pályán közelről is tapasztalhatták. Bár semmiféle következtetést nem szabad egy ilyen feszített ritmusú, s nem mindig reális bírói közreműködéssel lezajlott eseménysorból levonni. Az Egységes SK a tornagyőztes belgrádi Bolagotól eléggé súlyos, 12 gólkülönbségű vereséget szenvedett, rögtön a nyitótalálkozón. Másnap már sokkal jobb játékkal rukkolt elő a csapat, s ez az eredményekben is megmutatkozott mert a házigazdák együttesétől, az RK Ugled Komerc Zseleznicsartól mindössze két góllal kapott ki. Egyébként ebben a csapatban játszik, s a klub sportigazgatója, a volt világválogatott, s a negyvenes év felé közeledő *Szvetlana Kitics*. Az RK Kometal Djorcse Petrov pedig három góllal dobott többet az ESK-nál. A helyosztón óriási játékvezetői segédlettel is a Vardar Kreditna Banka nevű szerb együttes bizonyult jobbnak.

– Ha pusztán az eredményeket veszem figyelembe, akkor teljes mértékben elégedetlennek kell lennem. Én azonban nem ezen a szemüvegen keresztül vizsgálom a három nap eseményeit. Nekünk nagyon fontos volt, hogy kemény, jó játékerőt, s a pályán meghalni tudó, nagyon küzdő csapatokkal is találkozzunk. A vajdaságiak meghívása többszörösen is jól jött. A már említetteken kívül az anyagiak sem lebecsülendők, hiszen amíg az egy héttel korábbi békéscsabai torna hatvanezer forintunkba került, addig mi ezt megúsztuk húszezerből. A sok bosszúság ellenére, amit a játékvezetés miatt el kellett viselni, butaság lett volna nem kihasználni a lehetőségeket. Különösen, ha a tapasztalataimat is figyelembe vesszük: az idegenbeli mérkőzéseinken hasonló birói elbánások várnak ránk... Az egyéni teljesítményekre nem térnék ki. Annyit jegyeznék meg, hogy jelenleg van egy héttagú kezdőcsapatom, ami ha kijön a lépés, ha fel tud pörögni, jó dolgokra is képes A kispadosoknak, akik nagy része középiskolás, még nagyon sokat kell edzeniük, tanulniuk. Nagyon bízok abban, hogy a csapat, életkorának megfelelően, fiatalos lendülettel játszik a jövő hét szerdán kezdődő bajnokságban – mondta Barát János.

Süli József

Elhunyt Tóth György

Életének 80. évében Budapesten meghalt Tóth György, a Szeged FC, a Gamma, az ÚTE és az MTK labdarúgócsapatának volt kapusa. A 30-as és 40-es években 15 alkalommal kapott helyet a magyar válogatottban.

■ ***Birkózás***

SZVSE „nevelőműhely"

Az elmúlt hét végén Budapesten randevúztak a diák A-korcsoportú birkózók. Mivel ennek a korosztálynak még nincs országos bajnoksága, ezért a fiatalok legnagyobb erőpróbájának számít ez a verseny. A Müller Ferdinánd nevét viselő rendezvényen elért eredmények már sejtetnek valamit abból, hogy ki milyen tehetséges, s hogy az egyes klubokban milyen utánpótlásnevelő munka folyik. A Szegedi VSE, Miklós Károly edző által felkészített, csapata pedig kitűnően, talán még a várakozáson felül is, megállta a helyét. A fővárosban szőnyegre lépett fiatalok már eddig is szép sikereket értek el úgy a hazai, mint a külföldi színtéren, de az igazi fokmérőt ez a verseny jelentette számukra.

A Szegedi VSE birkózóinak eredményei. 28 kg: ...3. Konkoly Tamás. 30 kg: ...3. Miklós Károly. 32 kg: 1. Horváth András. 35 kg: 1. Szél Tibor. 41 kg: ...3. Kazán István, ...6. Mészáros István. 45 kg: ...2. Dobó Károly. 50 kg: ...3. Varjasi István.

Az összesített pontversenyben a Vasas végzett az élen. A második helyet a dorogi fiatalok szerezték meg, míg a harmadik legeredménysebb társaságnak a Miklós Károly által felkészített SZVSE bizonyult.

■ ***Vízilabda OB II.***

Dr. Török „hármasa"

A vízilabda OB II. hét végi fordulójában a Szegedi VE szeniorjai újabb győzelmet arattak. A Pepsi Cola és a Papagáj Market támogatását élvező öregfiúk – a három gólt vágó dr. Török vezérletével – idegenben verték a Schönherz gárdáját.

Schönherz SE–SZVE Szenior 7–11 (2–3, 1–3, 2–2, 2–3) Budapest, 50 néző.

SZVE Szenior: Juhász – Dalmády, Rea 1, RIGÓ 2, dr. Kőrffy 1, Vajda 2, Kárász, DR. TÖRÖK 3, dr. Csernus 1, Éles 1, Szélpál G., Lengyel, Márkus. Edző: Kuczora Gyula.

■ ***Kosárlabda NB I.***

Postás-bravúr Siófokon!

A Szegedi Postás NB I-es férfi kosárlabda csapata Siófokon játszott. Bátran kezdtek a szegediek, agresszív védekezésükkel meglepték az élmezőnyhöz tartozó hazaiakat, s támadásaikat is rendre kosárral fejezték be (5. perc: 5:11). Ezután kiegyenlítettebb lett a játék, a siófoki idegenlégiósok szorossá tették az eredményt. Fordulás után is – a védekezésben ezúttal is kiemelkedő teljesítményt nyújtó – postások irányították a játékot (31. perc: 43:51), de a rutinos hazaiak a végjátékra ismét felzárkóztak. Nagy izgalmak közepette az újonc szegedi csapat meglepetésre, de teljesen megérdemelten idegenben szerezte meg második győzelmét, így 50 százalékos teljesítménnyel, bizakodva várhatja a folytatást.

Balatel KE–Szegedi Postás 62–63 (30–30)

Siófok, 300 néző. Vezette: Rátvay, Fekete.

Sz. Postás: VITASZEK (7), ZOGOVICS (13/3), Havasi (10/9), THUMA (11/3), BUZÁS (15/3). Csere: Antal (7/3). Edző: Valaczkay József.

Siófoki legjobb dobó: Bondarendko (18), Laczházi (16), Dodeusz (11/3).

Ifjúságiak: Balatel KE–Sz. Postás-SZEDEÁK 52–115 (27–59)

Legjobb dobó: Szil Sz. (24/9), Tornyos (19), Pávlicz (18), Pálfi (15), Majoros (14).

■ ***Tenisz CSB***

Öröm és bánat

■ A hét végén befejezték szereplésüket a Szegedi Városi Tenisz Klub csapatai az országos csapatbajnokság küzdelmeiben.

A búcsú felemásra sikeredett. A II. osztályú férfi csapat utolsó két mérkőzését is fölényesen nyerve százszázalékos őszi szerepléssel szerezte meg a bajnoki címet, így jövőre egy osztállyal feljebb, az OB I. alsó ágában szerepelhet.

Reméljük nem csak egy évre váltotta meg belépőjét az I. osztályba a csapat, s szakítani tud azzal a nem örvendetes szegedi hagyománnyal, hogy az OB I-be való feljutást rendre a kiesés követi. Miként ez az idén a női csapattal is megtörtént. Pedig a betegségek, sérülések miatt gyengébbre sikerült tavaszi szezon után reménykedhettünk, hogy az elvégzett sok munka meghozza eredményét. Értek is el néhány figyelemre méltó sikert a lányok, de a szerencsével is hadilábon álltak. A csoportban bekövetkezett meglepetésszerű (!?) keresztbeverés után az utolsó fordulónak már nem volt tétje, s ez rányomta bélyegét a mérkőzésre.

Szegedi VTK–KÉV METRO 3:6. OB I/B-s női mérkőzés.

A szegedi győztesek: Héger Judit, Pádár Petra, Kalmár Dóra.

Szolnoki VSE–Szegedi VTK 0:9. OB II-es férfimérkőzés.

A szegedi pontszerzők: ifj. Thékes István, Hajnal István, Kanalas József, Kovács Péter, Sárkány Zoltán, Azucki Attila és a Thékes–Kanalas, Hajnal–Sárkány, Kovács–Azucki párosok.

Békéscsaba–Szegedi VTK 2:7. OB II-es férfimérkőzés.

Szegedi pontszerzők: ifj. Thékes István, Hajnal István, Kanalas József, Kovács Péter, Azucki Attila és a Thékes–Kanalas, Hajnal–Kovács párosok.

■

Befejeződött az OB III-as férfi teniszbajnokság. A Pick Szeged az utolsó két mérkőzését is fölényesen nyerte, s így veretlenül nyerte a bajnokságot és került az OB II-be.

Pick Szeged–Szentesi Kinizsi 9:0. OB III-as férfimérkőzés.

A szegedi győzelmeket a következők szerezték: dr. Tomka, dr. Könczöl, Szigeti S., Szabó I., Szigeti G., Mari P. és a dr. Tomka, dr. Könczel valamint a Szigeti I., Szigeti G. és a Szabó I., Mari P. párosok.

Pick Szeged–Kiskunfélegyháza 9:0. OB III-as férfimérkőzés.

Ezen a mérkőzésen is ugyanazok voltak a pontszerzők, mint a szentesiek ellen.

■

Az elmúlt napokban Labdaház Kupa elnevezéssel nagyszabású teniszversenyt rendeztek Szegeden, amelyen a következő eredmények születtek:

Férfi egyes (45 induló): 1. Kucsora Sándor (Szeged) 2. Rózsa Géza (Szeged), 3. dr. Kócsi József (Makó) .

Férfi páros (16 induló): 1. Bárány Zsolt, Farkas Tibor (Szeged) 2. Balogh József, dr. Kócsi József (Makó), 3. Rózsa Géza, Teimel Zsolt (Szeged)

Ezzel a páros döntővel Szegedre került a Labdaház Kupa, amelyet a versenykiírás értelmében a makói Balogh József, Kócsi József páros végleg hazavihetett volna, hiszen az elmúlt két évben ők nyerték ezt a versenyszámot. A versenykiírás pedig úgy szól, hogy végleg elviheti az a páros a kupát, amelyik megszakítás nélkül 3 alkalommal, vagy megszakításokkal öt alkalommal elnyeri.

A DÉLMAGYARORSZÁG CSONGRÁD MEGYEI DÉLVILÁG Hírlap

HDS DÉLMADÁR

70. hét HOROSZPÓK

E heti tét: 50 000 Ft

CSALÁDI BINGÓJÁTÉKA

• ÍGY JÁTSSZON! •

Hogyan töltse ki a szelvényt?

A: születési év utolsó két száma,
B: születési hónap száma,
C: a születés napja,
D: a személyi igazolványa számának két utolsó számjegye

Természetes, hogy a kisebb gyerekeknek még nincs személyi igazolványuk. Ők az utolsó, D rubrikába a szülők bármelyike igazolványának két utolsó számát beírhatják. Természetesen a szelvények külön játszanak, egymás számaiból nem lehet kicsipegetni!

Mit tegyen, ha nyert?

Csapja a hóna alá nyertes szelvényét, személyi igazolványát valamint a HDS & Délmadár a heti számát és jöjjön be szerkesztőségünkbe, a Sajtóházba. (Szeged, Stefánia 10.) A nyertesek jelentkezését a nyerőszámok megjelenése utáni hét hétfőjén, 12 és 15 óra között várják munkatársaink. A megyében lakók a Délvilág városi szerkesztőségeiben: **Vásárhelyen** a Szőnyi u. 1., (Szeged Tourist), **Makón,** a Deák F. u. 2. (városi könyvtár) és **Szentesen,** a Kossuth u. 8. sz. alatt is jelentkezhetnek. A pénzt vagy postán utaljuk ki, vagy személyesen vehető fel a nyeremény a Sajtóházban.

A nyeremény nettó 25 ezer forint. A nyereményadót a cég fizeti. Ha többen is szerencsések, akkor az összeg szétosztódik. Viszont, ha adott héten senki sem nyer, akkor a pénz halmozódik, átmegy a következő hétre.

Ugye megjegyezték, hogy nyerni csak akkor lehet, ha megvették a HDS & Délmadár a heti számát.

Legyen szerencséje a HOROSZPÓK-kal!

NYEREMÉNYSZELVÉNYEK

A B C D 1. játékos NÉV:	A B C D 2. játékos NÉV:
A B C D 3. játékos NÉV:	A B C D 4. játékos NÉV:

Az e heti 10 nyerőszámot a csütörtökön megjelenő HDS & Délmadár családi lapunkban találhatják!

HDS DÉLMADÁR

Előfizethető telefonon, a szegedi terjesztési csoportnál. Tel.: 62/481-281, Németh Andreánál. **Megvásárolható** a megye összes településén a hírlapárusoknál, rikkancsoknál és az élelmiszerboltokban.

■ *Ajándékeső a Pick Kupán*

Ötszáz póló a legjobbaknak

Már csak öt nap van hátra a nemzetközi futóverseny rajtjáig. A méltán népszerű eseményen jó néhány meglepetés vár az indulókra. Idén péntek délutántól vehetik föl a nevezők a rajtszámokat a Széchenyi tér középső sétányán. A szervezők megpróbálnak fölkészülni a rohamokra, hiszen az első ötszáz befutó emblémás pólót kap a Pick Szalámigyár és Húsüzem Rt. és a Ser'oprint nyomdai vállalkozás jóvoltából. Szombattól pedig monstre műsor kezdődik a korzón. Tíz órától a Mitsubishi Autószalon legszebb modelljeit csodálhatják meg az érdeklődők. Ezt követően kerékpáros és korcsolyaversenyeket rendeznek. Délután három órakor indulnak az Hobby ovimaraton futamai. Közben Pick-játékok szórakoztatják a nézőket. Az igazi „csúcs" a hét és fél kilométeres futás mezőnye 17 órakor rajtol a Danone suliváltóval együtt. A futás útvonala jórészt megegyezik az előző tíz évben megszokottal.

A díjátadás este a Vidám Parkban lesz 20 óra 30-kor, ahol a tízsávos bowling-pálya avatása mellett a Hofbräu München csapolt söre gondoskodik a hangulatról. A Samsung karaoken pedig az énektudását is mindenki kipróbálhatja.

Igazán gazdag program vár tehát a résztvevőkre, akik számára a MagICS Holding készítette a színes papír rajtszámokat. Ez a cég végzi egyébként a Pick Rt. közgyűlésének vonalkódos regisztrációs rendszerét is. Nevezni tehát a helyszínen legkésőbb a rajt előtt egy órával lehet, vagy a mellékelt nevezési lapon.

Név: .....
Lakcím: .....
Születési év: .....
Amatőr résztvevő:
.....
Igazolt (atléta, tájfutó, triatlon) versenyző: .....
Beküldendő: Szol-Teszt Klub, 6726 Szeged, Csanádi u. 15.

■ Ismét rangadót játszottak a férfi kézilabda NB II-ben, mégpedig Makón, ahol a hazai csapat otthon tartotta a két pontot. A nőknél a tanárképzősök és a dorozsmaiak is nyertek.

Makó–Tisza Volán-Emergé 31–30 (18–15). Férfimérkőzés. Makó, 500 néző. Vezette: Harangozó, Medovarszki.

Tisza Volán-Emergé: Nagy P. – Berta 5, Hajnal 1, Szabó N. 2, VAJAS 8, Tóth 3, Szilágyi 5. Csere: Csörgő (kapus), Buknicz, Didics 3, Vajda 1, Hovanyecz 2. Edző: Farkas József.

Az első félidő közepéig a szegedi csapat vezetett. A szünet után nem sokkal a Makó már négy góllal elhúzott és innen kezdte meg a felzárkózást a Tisza Volán-Emergé, azonban az egyenlítés már nem sikerült.

Csaba Mirelit SC–Sándorfalva 24–23 (13–14). Férfimérkőzés. Békéscsaba, 100 néző. Vezette: Góg, Horváth.

Sándorfalva: PÁRTOS – Marancsik 2, TENKE 8, Szabó L., Szabó R. 4, Száva 7, Cséry 2. Csere: Bába (kapus), Giricz II., Vincze, Vass, Szűcs. Edző: Giricz I. Sándor.

■ *Kézilabda NB II.*

A Csongrád megyeiek az üldözők

Végig feszült hangulatú találkozón, a hazai pálya előnyét élvező csabai gárda szerencsés körülmény között tartotta otthon a két pontot.

Túrkeve–JGYTF DSE 21–17 (9–9). Férfimérkőzés. Túrkeve, 100 néző.

Tanárképző: BENKE – Katona 3, Flórián 3, Nagy 2, VERESS 3, Becz 5, Herczku 1. Csere: Szoboszlai, Held. Edző: Balogh Tamás.

Helyenként durva mérkőzésen a „bírkózó" túrkeveieket nem tudták a főiskolások megtartani.

További eredmények: Narancs SE–Tiszakécske 29–22, Berettyó–Martfű 18–24, Orosháza–Tiszaföldvár 23–21.

A bajnokság állása

1. Orosházi MTK	6	6	–	–	144–117	12
2. Makó KC	6	6	–	–	174–151	12
3. Sándorfalva KC	6	5	–	1	175–147	10
4. T. Volán-Emergé	6	4	–	2	137–110	8
5. Berettyó MSE	6	4	–	2	142–140	8
6. Csaba Mirelite	6	3	–	3	139–141	6
7. Túrkeve VSE	6	3	–	3	125–134	6
8. Martfű VSE	6	2	1	3	136–131	5
9. Tiszaföldv. VSE	6	1	1	4	142–157	3
10. Hmvh. Narancs E.	6	1	–	5	143–153	2
11. T.kécske-Kocsér	6	–	–	6	115–139	–
12. JGYTF DSE	6	–	–	6	112–164	–

Martfű–JGYTF DSE 12–21 (6–12). Női mérkőzés. Martfű 100 néző.

Tanárképző: Karmacsi – Veress, Beslin 7, Tóth 5, Kaskötő 3, Dobra, Magyar 6. Csere: Zsadányi, Antal, Szabó, Mészáros. Edző: Bartha Zsolt.

A technikailag és fizikailag is képzettebb tanárképzős lányok biztos győzelmet arattak az ellenfél otthonában. A találkozó ideje alatt egy percig sem volt kétséges, hogy kié lesz a két pont.

Karcag–Tornádó SE 10–17 (6–11). Női mérkőzés. Karcag, 100 néző.

Tornádó: Ottlikné – Dudás M. 1, Tóth 2, Fődi 1, Farkas 2, Ferenczíné 5, Varga 4. Csere: Kothencz (kapus), Dudás Á., Komáromi, Szalai 2. Edző: Tóth Péter.

A dorozsmai lányok már a mérkőzés kezdetén nagyobb előnyre tettek szert, amit végig meg is tartottak. Ennek ellenére sok helyzetet kihagytak.

Szentesi VSC–KSZSE Szeged 21–18 (11–11). Női mérkőzés. Szentes 100 néző. KSZSE: Török A. – Szigeti 1, Garzó, Börcsök 5 (1), Vígh 5 (5), Takács 2, Óhát 1. Csere: Nádasi B. (kapus), Kiss K., Kiss A. 2, Drahota 2. Edző: Toókos György, Vígh Anna.

Kiegyenlített első félidő után a rutinosabb szentesiek a szerencsével sem álltak hadilábon.

■

A megyei bajnokságban a következő eredmények születtek. Nők: Vásárhelyi KE–Sándorfalva 26–13 (11–3). Férfiak: Vásárhelyi KE–Vedres DSK 33–18 (17–5).

■ **Október 1-től, szombattól korszerűsítés miatt bezár a Sportuszoda és csak október 10-én, hétfőn reggel 6 órakor nyit**

Szombattól bezár a Sportuszoda

újra. A férfi öltöző zuhanyozó része csak október 12-től áll a közönség rendelkezésére.

Totónyeremények

A Szerencsejáték Rt. tájékoztatása szerint a totó 38. fogadási hetének nyereményei a következők:

13 plusz egy találatos szelvény 3 darab, nyereményük egyenként 1 960 879 forint;

13 találatos szelvény 10 darab, nyereményük egyenként 1 628 630 forint;

12 találatos szelvény 649 darab, nyereményük egyenként 4437 forint;

11 találatos szelvény 9244 darab, nyereményük egyenként 311 forint;

10 találatos szelvény 61 831 darab, nyereményük egyenként 70 forint.

■

A Góltotón első nyerőosztályba sorolt szelvény nem volt, a következő hétre átvitt nyeremény összege nettó 2 676 478 forint.

A második nyerőosztályba sorolt szelvény nem volt, a következő hétre átvitt nyeremény összege nettó 101 332 forint.

A harmadik nyerőosztályba sorolt szelvény nem volt, a következő hétre átvitt nyeremény összege nettó 50 871 forint.

Lemondott az SZVSE és a Dorozsma edzője

Úgy látszik, hogy az edzőváltások időszakát éljük Szegeden, mert az elmúlt héten újabb két NB III-as csapatunk edzője dobta be a törölközőt és közölte, hogy nem kívánja tovább folytatni munkáját. E két csapat az SZVSE és a Kiskundorozsma. Az SZVSE-nél dr. Tóth János az Orosháza elleni, vereséggel végződött mérkőzés után közölte Halász Antallal, az egyesület ügyvezető elnökével, hogy nem kíván a vasutasok edzője maradni. Ugyanakkor bejelentette azt is, hogy mint játékos is el akarja hagyni az egyesületet. Utódjáról tegnap délutánig még nem történt döntés.

A Kiskundorozsma edzője Ottlik Sándor egyszer már benyújtotta lemondását, akkor azonban engedett a játékosok kérésének és újból leült a kispadra. A Békéstől elszenvedett vereség után azonban Ottlik Sándor (most már véglegesen?) bejelentette távozási szándékát. A hírek szerint Vágó Attila, a Makó FC volt, s az SZVSE jelenlegi játékosa veszi át a dorozsmai csapat szakmai irányítását.

EB-válogató versenyek

Budapesten rendezték meg a Kick-box semi-contact stop II. fordulóját, amely EB-válogatónak számított. A Combat „D" SC versenyzőinek eredményei:

Nők 50 kg. ...2. Szalma Zsuzsanna. **Férfiak: 57 kg.** ...3. Horváth Gábor, **63 kg.** ...6. Herczeg Béla, **69 kg.** 1. Tóth István ...6. Perneki Róbert.

■

Az EB válogatóval egyidejűleg Spiegelanban (Németország) rendezték az idei bajor bajnokságot, amelyen szintén sikeresen szerepeltek a szegedi versenyzők.

Serdülő fiú, 52 kg. 1. Fejes Csaba, junior fiú, **57 kg.** 1. Szabadi István, **73 kg.** ...3. Krauser Zoltán, 84 kg. 1. Molnár Zsolt, **74 kg.** ...2. Bajor József.

Nők, 50 kg. ...2. Takács Andrea, **+60 kg.** ...3. Fekete Karolina. Edzők: Zsögön Miklós, Tóth Gábor és Szabó Gábor.

Ennyi ember még nem volt a gáton...

Az elmúlt szombaton még az előzetes várakozásokat is felülmúlta az az érdeklődés, amely a Csongrád megyei Természetbarát Szövetség VII. Ember a gáton elnevezésű teljesítménytúrája irán megnyilvánult. Mint ismeretes, lehetett választani: az 50 kilométeres távot éjszaka 12 óra alatt gyalog, vagy vízialkalmatossággal lehetett megtenni.

– Ideálisabb időjárást nem foghattunk volna ki, mint ami a résztvevőket fogadta és végigkísérte – mondta Benedek Jenő, a megyei szövetség elnöke. – Számomra nagy öröm volt, hogy a rendezvényünk híre a megyehatáron túlra is eljutott, hiszen a fővároson kívül hét megyéből tisztelték meg a túránkat, sőt még vajdasági fiatalok is nekivágtak a távnak.

A vezető elmondta még, hogy 242-en érkeztek a célba, amely az Alsó-Tiszavidéki Vízügyi Igazgatóság épületében volt, s ott mindenféle támogatásban részesültek a túrázók. A Tiszán pedig 37-en „csorogtak" le. Egyébként a gyalogosok részére három ellenőrző állomást iktattak be a szervezők, ahol csokoládét, almát, teát kaptak fáradtságuk enyhítésére.

A szövetség vezérkara a nagy sikeren fellelkesülve máris elhatározta, hogy jövőre, szeptember 23-án, ismét várják az érdeklődőket, s Mindszent mellett Mártélyon is indulási lehetőséget biztosítanak.

■ *Visszapillantás a „fekete" hétvégére*

Kiktől várjuk a csodát?

■ Kétségtelen: fekete hétvégéje volt a hazai pályán játszó NB III-as szegedi csapatoknak. Mind az SZVSE, mind pedig a Szeged FC vereséget szenvedett, s jelentősen megrendült pozíciójuk a bajnoki tabellán. Pedig a mérkőzések előtt igen bizakodó volt a hangulat különösen a Szeged FC háza táján. Nem kevesebb, mint három jóképességű idegenlégiós sikerült leigazolniuk, akik közül kettő már pályára is lépett vasárnap. A klub vezetői tőlük valamiféle csodát vártak, de legalább azt, hogy velük biztosan fektetik kétvállra a kiskőrösi gárdát. Ezzel szemben mi történt? Simán vereséget szenvedtek, olyan megalázó módon, hogy ez már nagyon régen nem történt meg szegedi csapattal. A két idegenlégiós (csupán Csaban és Dorobantu léphetett pályára, mivel Vasziljevics visszaeső bűnösként még egy fordulót csak a lelátóról nézhetett), ha nem is csillogott, de megtette a magáét. Dorobantu már az 5. percben majdnem gólt szerzett, s a későbbiek folyamán is ő volt az a mezőnyjátékos, aki a legtöbbet futott, a legjobban akart, csak sajnos ebben társaitól kevés segítséget kapott. Csaban pedig, igaz kapott négy gólt, de ezeket nem védhette. Háromszor viszont már gólnak látszó lövést tett ártalmatlaná.

A baj nem velük volt, hanem a helyiekkel, akik megközelítőleg sem nyújtották azt, amit elvárna tőlük a közönség.

Gréczi, amint a felvétel is igazolja, sokat cipelte a labdát, kevés használható paszt adott a társaknak... (Fotó: Hárs László)

Gréczi végtelenségig cipelte a labdát, Katona feleslegesen cselezett, még akkor sem passzolt, amikor ez lett volna a legjobb megoldás, a végén már pár méterről sem tudott a kapuba találni, Dézsinek szinte az egész játékidő alatt nem volt egy jó leadása, Illyés mellett úgy mentek el, ahogy akartak. Talán az egyedüli Turján, a fiatal játékos volt az, aki küzdött, hajtott még akkor is, amikor már veszni látszott minden. Az ő hozzáállása példaként szolgálhatott volna a többiek számára is...

Ha csak a vasárnapi mérkőzésen történt volna mindez, talán szóvá sem tennénk az ügyet. Sajnos azonban szombaton a Vasutas pályán kicsiben ugyanaz játszódott le, mint vasárnap a Tisza-parti stadionban. Az SZVSE kikapott egy olyan csapattól, amelyet ha álmában keltik fel akkor is meg kell vernie. Igaz, hogy a vasutasok erősen tartalékosak voltak, az edzőnek csupán 12 játékos állt rendelkezésére, s nem tudott még akkor sem cserélni, amikor erre szükség lett volna. Egyes vasutas játékosok pedig fittyet hánytak a taktikai megbeszélésre, olyan fegyelmezettlenségeket követtek el, amit egy kezdő focista sem engedhet meg magának. Ezek közül is a legkirívóbb volt a második gól előtti helyzet. Nagy Sz. flegmán adta hátra a labdát, Demeter pedig (és nem először) leállt cselezni, amikor tudta, hogy bármikor elveszítheti a labdát. El is veszítette, s ezzel három ponttal „ajádékozta" meg az orosháziakat.

Amint azt már többször is szóvá tettük Szegeden roppant kevés a (jó) focista, olyan, aki megüti az NB III-as színvonalat. Ezért aztán nehéz az edzők dolga, s pályára kell küldeniük azokat a labdarúgókat is, akik nem nyújtják azt, amire képesek, vagy fegyelmezetlenségük miatt nem lenne helyük a csapatban. Ez is a kudarcsorozat egyik oka, ezért is látszik gyógyíthatatlannak a szegedi futball...

P. S. J.

Pick Szeged–Szolnok
Férfi kézilabda bajnoki mérkőzés
Szerda, 20 óra
Sportközvetítés a TELIN TV-ben
A műsor támogatói:

Autóhórusz Kft.
WV-, Audi-, Opel-alkatrészek
Szeged, Mars tér 10–11.

MÉREY-JÁRMŰ
Mérey u. 15.

EuroSport
Szeged, Nagy J. u. 4.

DENTAL STADIO Fogászati KFT
Szőreg, Magyar u. 134.

HDS DÉLMADÁR

PÁLMA FOTÓ
Bartók tér 6. Nagy J. u. 1. Nagyáruház emelete

Kőbányai Sört Értékesítő Kft.
Hét vezér u. 26/B

Szabadkai út, a műjégpálya mellett!
Papagáj Market

DOMUS SZEGED KFT.
A FOTEX CSOPORT TAGJA
Dugonics tér 8–9.

FŐSZER ELEKTROKOFIL KFT
Moszkvai krt. 30.

■ Érvek és számítások a Hidrológiai Közlönyben

A főtéma: Bős

■ A Hidrológiai Közlöny idei ötödik, most megjelent számát teljes terjedelmében a Felső-Duna szabályozása, a Szigetköz újraélesztése, a Bős-Nagymaros vízlépcsőrendszer befejezése kérdéskörének szentelte.

Mint arról a tematikus szám főszerkesztője, a Szegeden élő dr. Vágás István lapunkat a szeptember 22-ei, budapesti sajtótájékoztató alkalmából informálta, a szerzők – vízügyi, erdészeti, közegészségügy és történész szakemberek – a jelenlegi helyzet elemzéséből jutottak el a teljes vízlépcsőrendszer, a Szigetközben eredetileg már megtervezett, de meg nem épített vízpótlórendszer és az elmaradt szennyvíztisztítók megépítésére tett, ismételt javaslatuk megfogalmazásához.

A kéthavonta megjelenő folyóirat különszáma közli az MTA vízgazdálkodástudományi bizottsága javaslatát a félbehagyott művek befejezésére, Mosonyi Mihály professzor állásfoglalását a környezetvédők felelősségéről, s szlovák szakemberekét a közös mű felépítéséről.

Néhány, a közvélemény előtt eddig ismeretlen, meglepő kutatási eredményt is nyilvánosságra hoznak a Hidrológiai Közlöny szerzői. Igazolták például, hogy a szigetközi talajvízhelyzetet a Duna csak kismértékben befolyásolja, az ok sokkal inkább keresendő a száraz időjárásban. Az egyébként is süllyedő talajvízjárási tendenciában a Duna elterelése idején változás nem is volt észrevehető. A vízügyi szakértők számításai szerint az „eredeti" állapot elérése, a meglévő művek lebontásán alapuló helyreállítás magyar részről mai áron 149 milláród forintba kerülne, minden haszon nélkül. A félig kész művek befejezése 60 milliárdot igényelne, de az energiafejlesztés haszna, a hajózási többletforgalom ezt még az üzemi és környezetvédelmi kiadások mellett is megtérítené. Sőt, erre áramtérítéses kölcsön is kapható.

A közlönynek ez a száma a Hidrológiai Társaságnak – a néhány hónapja megjelent „fehér könyv" után – már a második, hasonló tartalmú kiadványa.

Számítógép-kezelői alapismeretek intenzív tanfolyam indul kezdőknek.
Jelentkezés: folyamatosan a helyszínen, Kálvin tér 5 (volt tüdőszűrő)
FLOTT KFT. Szeged, Tel.: 313-971
A számítógép-kezelés nem misztikus, csupán gyakorlás kérdése

Olasz áru érkezett
(Bálásruha-vásár a Zsike Butikban Domusszal szemben)
pulóverek, ballonkabátok, szövetkabátok, rövid és hosszú dzsekik, farmerek, blézerek.
Nyitva: 8-17-ig szombaton 8-12-ig

DÉLMAGYARORSZÁG Ne sokat tanakodjanak! CSAK TÁRCSÁZNI KELL TELEFONOS
HIRDETÉSFELVÉTELÜNK VALAMELYIK SZÁMÁT, ÉS HIRDETÉSÜK BIZTOS CÉLBA ÉR!
481-281, 7–19-ig (Csak felárral és gyász)!
320-239, 7–15-ig
318-999 8-12, 14–17-ig

■ A Vöröskereszt jótékonysági bálján

Kékvérű magyarok a múzeumban

■ Magyarország régi arisztokráciája gyűlt össze a Vöröskereszt Szépművészeti Múzeumban rendezett bálján, hogy az elmúlt időkre emlékezzék és biztosítsa önmagát tulajdon folytatódó fontosságáról – írta a The Guardian című brit lapban Lucy Hooker tudósító.

A bálon Mihály kenti herceg felesége is megjelent.

Negyvenévi száműzetés után a magyar arisztokraták életteret keresnek az új magyar demokráciában – írta a tudósító. – Meg akarjuk mutatni az embereknek mindazt, amit a száműzetés alatt életben tartottunk. Nem hozhatjuk vissza a háború előtti időket és nem is akarjuk. Módosítva hozzuk vissza a múltat – mondta Eszterházy Antal herceg.

A Vöröskereszt célja áthidalni a távolságot a rászorulók és azok között, akik segíteni tudnak, s e szakadék ma jobban látható a kommunizmus utáni Magyarországon – írta a tudósító, és hozátette: az arisztokratáknak nem ment jól a kommunista időkben. Néhányukat kivégezték vagy bebörtönözték, de a többség New Yorkban, Bécsben és Londonban töltötte az elmúlt évtizedeket. Vagyonukat elkobozták. De most visszatértek, és bálokat adnak és diplomatákkal vacsoráznak és felélesztik az Osztrák-Magyar Monarchia hagyományos kellemét. A Szépművészeti Múzeum klaszszikus termei tompították a bál hangulatát, de a magyar nemességnek nincs más fogadóterme. Kastélyaikat a kommunisták átalakították katonai raktárakká, kórházakká, szanatóriumokká és iskolákká. A volt tulajdonosok 1989 óta csak kárpótlási jegyeket kaptak. A fóti Károlyiak sem kapják vissza a birtokot, de lakást akarnak bérelni régi házukban. – A fóti lakosság emlékszik ránk és ez nagyon kedves. Magyarok vagyunk és őrizzük családunk segítő hagyományát: úgy gondoljuk, van itt tennivalónk – mondta a The Guardiannek Károlyi Erzsébet.

A The Timesban Adam LeBor tudósító így írt a bálról: Visszatértek a Habsburg-idők Magyarországra, az arisztokrácia ismét itt van, hogy felélessze az osztrák-magyar birodalom pompás hagyományát. Ám abban a társadalomban, ahol az átlagos havi kereset 25 ezer forint és a lakosság egyharmada a szegénységi szinten vagy az alatt él, az arisztokrácia visszatérése érzékeny ügy lehet.

Az AnnA by Angelina Esküvői Ruha-Szalon
Szeretettel értesít minden kedves érdeklődőt, hogy az 1994–1995. őszi-tavaszi modelljei megérkeztek.
Cím: Szeged, Tisza L. krt. 39. (Anna-kút)

Családi Események

Házasság

Galántai Endre László és Imre Melitta Ilona, Kis Antal István és Dudás Gizella, Árgyelán Csaba és Rózsa Edit Éva, Peric Aneki és Peták Zsófia, Antal Miklós és Bartha Gertrúd, Kovács Pál és Kis Eleonóra, Bálint László és Ördög Andrea Katalin, Sárkány László és Mőnich Angéla, Kószó László és Muhel Márta, Csóti Ferenc és Pálszabó Rozália, Tornyai László Péter és Vámos Iwona Csilla, Szekeres Miklós és Herke Erika, Herczeg Imre József és Bite Szilvia, Csongrádi Attila és Horváth Edina Mária, Sáradi Zsolt Péter és Lévai Tímea Ilona, Bálint Zsolt József és Nagy Éva, Kecskeméti Zoltán János és Szentes-Biró Andrea, Kaszonyi Tibor Bálint és Engi Erika Judit, Bende István és Tóth Edit Erzsébet házasságot kötött.

Születés

Bakos András Tamásnak és Terhes Anitának Máté, Csiszár Imrének és Tanács Ildikónak Imre Krisztián, Szabó András Lászlónak és Zádori Juditnak András, Kuklis Jánosnak és Fődi Editnek Szabolcs, Nagy Attila Leventének és Tömösvári Éva Editnek Nikolett Éva, Móra Róbert Zoltánnak és Börcsök Erika Gabriellának Boglárka, Decsov Péternek és Walter Erika Máriának Kata Enikő, Császár Benjaminnak és Rutai Ibolyának Dániel, Grósz András Lászlónak és Németh Martina Máriának Szabina Ajándék, Szabó Imrének és Márta Etelkának Tímea, Böröcz Lászlónak és Gazdag Klárának Beáta, Németh Zoltánnak és Magyar Margit Juliannának Máté Soma, Márki Ferencnek és Cséfalvay Rita Ágnesnek Kornél Ferenc, Gyuris József Jánosnak és Nagyajtai Máriának Kitti, Bóka Sándor Józsefnek és Márta Ágnes Juditnak Gábor, Eitler József Péternek és Kovács Ágota Margitnak András, Kiss Mártonnak és Olácsi Etelkának Hanna, Fodor Szilveszternek és Lajkó Gizellának Szilveszter, Ocskó Márknak és Tóth Editnek Márk, Kormányos Antalnak és Dankó Erikának Martin, Tasi Zsoltnak és Kotroczó Editnek Alexandra, Brasnyó Istvánnak és Pintér Emesének Boglárka, Kepli Jánosnak és Hebők Klárának Flóra, Fekete Gábornak és Pintér Erika Emesének Armand Gábor, Madácsi Tamás Istvánnak és Ötvös Edina Gabriellának Szilvia, Csikós Gellértnek és Gál Edit Orsolyának Dalma, Pintér Gábornak és Kordás Erzsébet Gyöngyinek Tamás, Szűcs Józsefnek és dr. Juhász Éva Erzsébetnek Bendegúz Pál, Pataki Istvánnak és Bán Eszternek Attila Álmos, Ménesi Ferenc Rókusnak és Patik Katalinnak Melinda, Zubor Andrásnak és Gortva Mariannának Adrienn, Veres István Gábornak és Ujvári Csilla Ildikónak Csilla, Borbola Sándornak és Dobó Nárcisz Piroskának Bence, Téren Józsefnek és Veres Tündének Szabolcs, Gábor Zoltánnak és Madácsi Ildikónak Violetta, Szabó Dénes Jánosnak és Halász Ilona Hajnalkának Flóra Zita, Nyári Ferenc Józsefnek és Rátfai Emese Juditnak József Dezső, Veszelovszki Mihálynak és Gyuris Anikónak Mihály, Papp László Ferencnek és Bálint Erikának László, Csurgó Nándornak és Makra Mártának Beatrix, Balog Jánosnak és Rébék-Nagy Zsuzsannának Noémi, Gyémánt Róbertnek és Potoczki Éva Mariann-nak Patrik, Miklós István Józsefnek és Pataki Gabriellának Gábor, Tóth Gábornak és Téglás Gabriellának Renáta, Simon Csabának és Pósa Évának Anetta, Kiri László Attilának és Hevesi Gyöngyi Ilonának Dániel, Tanács Zoltánnak és Kopasz Máriának Gábor, Szkalisity Andrásnak és Deák Zsuzsannának Ábel, Szűcs András Zsoltnak és Engi Edit Ilonának Enikő Edina, Varjas Árpád Lajosnak és Nagy Erzsébetnek Biborka Annamária, Jonácsik András Gézának és Kecskés Mária Beátának András, Börcsök Péternek és Huczek Zsuzsannának Róbert nevű gyermeke született.

Halálozás

Nyirati János, Palotás Józsefné Bárkányi Anna, Rábai Mártonné Szilágyi Rozália, Kurai Mihályné Lajtár Piroska, Farkas Gyula, Sohajda Antal, Reichel Istvánné Tachauer Klára, Csóti Jánosné Szabó Veronika, Juhász Tivadar, Korom Dezsőné Dobrai Irma, Officzir Jánosné Kovács Rozália, Paja Antal, Szögi János, Herold János, Geiger Pál, Jánosi Sándor, Horváth György, Királyházi Ferencné Csipő Piroska, Andula János, Vincze József, Sárkány Ferencné Talpai Katalin, Horváth Mihály, Molnár András, Kutasi Györgyné Krizsán Veronika, Körmöczy András, Márkus Imre, Ábrahám Lajos Vincéné Kakuszi-Lakó Ilona, Hegyi István, Némedy Istvánné Hegedűs Magdolna, Kovács Józsefné Tombácz Erzsébet Piroska, Katanics Sándor, Sági Jenő Lászlóné Tóth Mária Rozália, Csikós József, Horváth János, Déri Lajos, Vinczlér György, Vári Miklós, Berzsney Lászlóné Szendrő Ilona, Kovács Péter Pál, Farkas Zsófia, Törköly Zoltán Ferenc, Tóth László János, dr. Kövér Béla, Bánkúti Margit, Pallos Sándor Károly, Hegedűs Julianna, Sándor Mihály, Daróczi Mihályné Sándor Irén, Gábor József meghalt.

Feltettük a pontot a Skoda i-jére

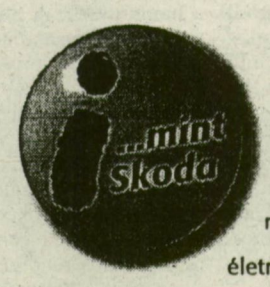

Skoda LXi. Az új Bosch injektoros változat. Korszerűbb benzinadagolás, amitől életrevalóbb a motor.

i, mint fuel injection.
i, mint a benzinbefecskendezés tökéletes időzítése.
i, mint a fejlett technika igenlése.
i, mint mindenkori könnyed indulás.
i, mint a szakértők és a környezetbarátok ízlése.
i, mint a Skoda új irama.
i, mint az Ön igényessége.

Most egy i-vel bővült a Skoda és ez észrevehetően igen sokat jelent.

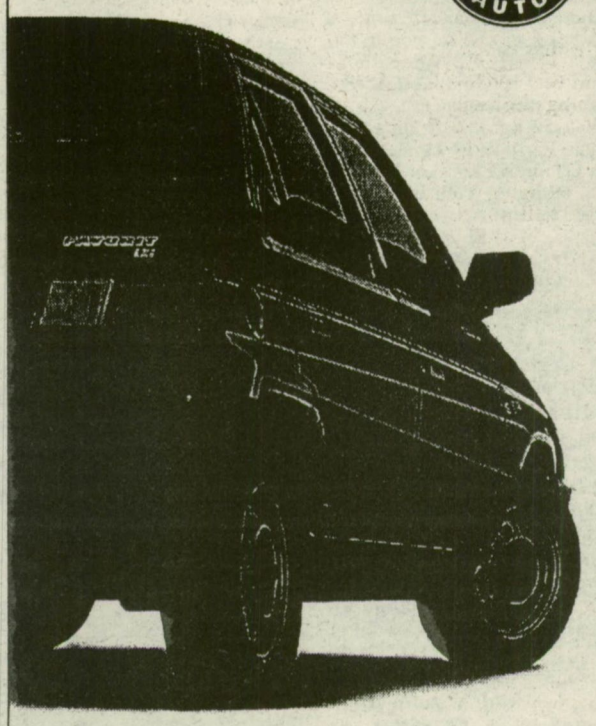

iQ + ♥ = ŠKODA
Volkswagen Csoport

IKESZ Kft. 6724 Szeged, Kossuth L. sgt. 112. Tel/Fax: 62/471-242, 476-660
SZABÓ AUTÓHÁZ 6725 Szeged, Szabadkai út 96. Tel/Fax: 62/313-309
VASS AUTÓSZERVÍZ 6600 Szentes, Csongrádi út 36. Tel/Fax: 63/314-222

A ROYAL SZÁLLODA KÜLÖNTERMÉBEN
(Szeged, Kölcsey u. 1–3.) SZAKMAI BEMUTATÓ SZEPTEMBER 28-ÁN 11.30-tól 18 óráig.
Programok: 1. A SOWAH bemutatása, tervei, fejlesztési elképzelései
2. Fujitsu nyomtatók, winchesterek
3. a NAS programcsomag bemutatása
A forgalmazott termékek bemutatója.
VISZONTELADÓK JELENTKEZÉSÉT VÁRJUK!
SOWAH HUNGARY
H-6722 Szeged, Kálvária sugárút 9-11.
Tel.: (62) 326-311 Fax: (62) 313-600

Tildy Zoltán és a vicc

Mivel Ausztriában élek, így némi késéssel jutott el hozzám a Délmagyarország ez év augusztus 17-i száma. A lap 16. oldalán meglepetéssel olvastam Horváth Dezső tollából „A mi Tiszánk" című bevezető sorait. Ugyanis az Önök munkatársa, a folyóval kapcsolatban felmerülő problémákat kihasználva, erkölcsileg eléggé elítélendő politikai csúsztatással igyekszik Tildy Zoltán emlékét mocskolni.

Ezekben a sorokban olyan látszatot igyekszik kelteni, hogy – Rákosi Mátyás, aki a megszállók jóvoltában az ország függetlenségét és demokratikus jogait igyekezett sárba tiporni, és Tildy Zoltán, akit először 8 évig tartottak házi őrizetben, majd az 1956-os szabadságharc vérbefojtása után, ismét börtönre ítélt a kommunista vérbíróság – egy tálból cseresznyézve, közös célt szolgáltak volna.

Az igazság ezzel szemben, hogy amíg Rákosi Mátyás moszkvai importcikként az ország alapvető érdekeit árulta el, addig Tildy Zoltán fogolyként töltötte napjait, amelyből a második börtönbüntetés, a korára való tekintettel, halálos ítéletnek felelt meg.

Abban a reményben, hogy lapjuk a nagy elődök hagyományait követve, írásomat a véleményszabadság értelmében, mint olvasólevelet közölni fogják. Ezzel talán jóvá tudják tenni azt a kegyeletsértést, melyet Tildy Zoltán emlékével szemben elkövettek.

Szívélyes üdvözlettel:

Hass György

■

„Veretes" viccet idéztem említett tárcámban – többszöri verést kaphatott, aki tovább adta annakidején –, de nem gondoltam, hogy ennyi év után én is verést kapok érte, a másik oldalról. Ausztriában élő kedves kollégámnak azt tudom csak mondani, meglehet, nagyobb szent előttünk Tildy Zoltán, a háborút követő időszak köztársasági elnöke, mint gondolná, de ezt bizonygatni fölöslegesnek tartom. A magyar folklórnak sajátsága – a régi viccek is egyértelműen ide tartoznak –, hogy nem egy időben élő történelmi személyiségeket is képes összekapcsolni, ahogy például Algyőn egy hintóba ültette Dózsát, Rákóczit és Kossuthot, az egy korszakban tevékenykedőkkel még könnyebben előfordulhat hasonló „csúsztatás". Azzal, hogy a valóban meglévő viccet fölidéztük, semmiképpen nem akartuk Tildy emlékét gyalázni. Fia, sőt unokája iránti tiszteletünk is akadályozna ebben, bár alkalmi védőjének se szerettünk volna ürügyet szolgáltatni a félreértésre. Fölhívjuk azonban kedves kollégánk figyelmét, a későbbi szerencsétlen időszak történéseinek időben való visszavetítése súlyos történelmi tévedésekhez vezethet. Levele vége későbbi tények visszavetítéséről árulkodik.

Üdvözlettel:

Horváth Dezső

Hrabal, Szeged

„Azzal sem vagyok egészen tisztában, mikor járt Hrabal legutóbb Szegeden, s hogy járt-e már egyáltalán valaha?" – kérdezi Hollósvölgyi Iván a Délmagyarország 10-i számában. A voltaképpen szellemes írás némi kétkedéssel és értetlenséggel idézi Hrabal egyik közelmúltbeli nyilatkozatát, mely szerint az író egy lehetséges emigráció színhelyéül Szegedet választaná. „...Legjobban mégis a Szegedet átszelő Tisza folyó bűvölt el. Örök időkig ott szeretnék élni. Ott ülsz valahol a parton, halat eszel és bort iszogatsz... Halat eszegetnék, s a cigányok pedig játszanának nekem."

Hrabal Szegedet idéző szép mondataihoz – hasonlókat máskor is elejtett – szeretném felidézni azt a felejthetetlen emléket, amikor 1985 májusában a Móra Kollégium vendégeként itt járt városunkban, Magyarországon először, író találkozón.

Az irodalmi délutánról, Hrabal szegedi fogadásáról többször írt igen részletesen a Délmagyarország az elmúlt kilenc év alatt.

Itt legyen egyetlen adalék – ami talán válasz lehet H. I. dilemmájára: milyen Tiszát láthatott akkor az író a mostani, elég szánalmasnak tűnő folyócska helyén, ami ilyen kedvesen túlzó vallomásra indította.

Májusi alkonyat volt, kiszálltunk az autóból. A régi híd mellett, a Tisza-parton álldogálltunk, Juhász Gyula is arra nézett. Vártuk, majd csak utolérnek a barátok. Ott állt Hrabal és nézte a Tisza folyót. Őszintén szólva az egész városból nem is látott többet, hiszen minden időt vendéglátói körében múlatott kollégiumban, szerkesztőségben. Egy idő után beláttuk, felesleges minden próbálkozás: egyszerűen nem érdekli a városnézés.

Nézte a folyót Hrabal és azt mondta: olyan ez a Tisza mint a regényemben Maryska szép szőke, hullámos haja. Fénylő hajfolyam. És nyitott, kicsit behajlított tenyérrel utánozta ezeket a végtelen hullámokat. Ezt mondta Hrabal, aztán bementünk a közeli halas vendéglőbe hallevet enni, vörös bort iszogatni. Valamilyen zene is szólt...

Mindent a Tiszának köszönhetünk, Uraim!

E. Á.

OLVASÓSZOLGÁLAT

LEVÉLCÍMÜNK: DÉLMAGYARORSZÁG SZERKESZTŐSÉGE, SZEGED, SAJTÓHÁZ, PF.: 153. 6740.
TELEFON: 481-460

1994, a diófa éve

Az 1987-ben indult növények éve sorozatban ezúttal játékos „varjúpotytyantotta" dióültetésre bíztatja a Csongrád Megyei Természetvédelmi Egyesület Ifjúsági Szakosztálya az általános iskolásokat.

Keressen minden gyerek egy-két gyönyörű, egészséges, érett diót! A környék legszebb diófájának legszebb dióját vegyétek fel, mely nem beteg, nem hibás, nem férges! Kutyakotorékféle kis gödörbe varjú módjára pottyantsátok, szél módjára homokrétegekkel vagy kevés termőfölddel takarjátok! Várjátok türelemmel diófátok megszületését, magból való kikelését! A dió és az ültetés helyének kiválasztásánál is kérjétek ki szüleitek, tanáraitok tanácsát! Hideg, nagyon kötött, nedves talajok és árnyékos helyek nem valók diótermesztésre.

A diófa 20 méter magasra és terebélyesre növekvő fa, mely 80-100 évig is élhet, így talán még dédunokáitok is élvezhetik termését, nyári forró napokon utánozhatatlanul hűsítő árnyékát és az emberi légutakat tisztító üde leheletét. Faanyaga értékes és keresett, héjából cserző-, pácoló-, festőanyagok készülnek, levele gyógyhatású főzetek alapanyaga. Nem árt még tudni, hogy szakemberek oltással szoktak az anyanövénnyel megegyező tulajdonságú fajtát előállítani, de dió vetőmegből is kaphatunk az anyafához hasonló, jó tulajdonságú utódot, vagyis könnyen törhető, nagyszemű, egészséges dióból – mely bőtermű fán nevelődött – fát nevelni „bocsánatos bűn".

Munkátokról szóló beszámolókat szívesen olvassuk és várjuk. Címünk: Csemete Ifjúsági Szakosztálya, 6725 Szeged, Boldogasszony sgt. 6.

Peténé Füzesi Márta
ifjúsági szakosztályvezető

Válaszol a Videovox

Tisztelt Antal Mihály úr!

A Csörög a Westel rovatban szeptember 20-án közzétett levelében válaszunk a következő:

A Takaréktár u. 5. sz. alatt található Videovox üzletünkben mindig az volt a célunk, hogy az árakat minél alacsonyabbra szorítsuk le, viszont a vásárlók igényeit maximálisan kielégítsük. A Videovox két éve működik Szegeden, vásárlóink üzleteinkből elégedetten távoztak és visszajelzésük kedvező volt. Sajnos, Ön pont azon a napon szeretett volna televíziót vásárolni, amikor áremelés történt. A műszaki cikkek árait nem mi döntjük el, hanem központunk. Aznap 11 órakor kaptunk egy faxot, melyen az új árak voltak feltüntetve és haladéktalanul át kellett áraznunk készletünket. Miután megtörtént az átárazás, délután visszajött Ön, és kifogásolta a kinézett készülék árát. Számítógépes árazásunk és számlakibocsátásunk olyan rendszerű, hogy percre pontosan jegyzi a vásárlás időpontját és ezért sem adhattuk oda régi áron a televíziót, mivel ez hiányként jelentkezett volna, bennünket pedig központunk ellenőriz.

Ha Ön azóta már vásárolt televíziót másik üzletben, úgy reméljük, hogy sok örömét leli benne, kívánjuk, használja egészséggel. Bízunk abban, hogy következő vásárlásakor már nem lesz semmi félreértés közöttünk, továbbra is szeretettel várjuk Önt és Kedves Családját vásárlóink között.

Tisztelettel:

Lakatos Gábor,
Geiger Tibor

Önkormányzati garázsok - forgalmi értéken

Számomra az a felháborító, hogy az értékesítéssel megbízott Limit Tanácsadó és Vagyonértékelő Kft. úgy határozta meg a fizetést, hogy „Ezen vételi ajánlatot 180 napig tartjuk fenn, ezt követően a forgalmi értéket felül kell vizsgálnunk."

A Szeged Megyei Jogú város közgyűlési határozata (17/1994. IV. 26.) így írja elő. „...a helyiség forgalmi értékét a vevő egy összegben az adásvételi szerződés aláírásával egyidejűleg köteles megfizetni."

Kérdezem, hogy a Limit Kft. milyen alapon határozta meg a 180 nap fizetési határidőt egy ingatlan megvásárlásánál? Méltanytalanul rövid időnek tartom a 180 napot, azt meg még bosszantóbbnak, hogy a 181. napon újra értékelik a garázsokat és ha akkor a forgalmi értéket akár 500 ezer forintban határozzák meg, a lakók úgysem tudják ezt az összeget kifizetni. A lakótelepen általában bérből és fizetésből élők laknak és azoknak is a szegényebbik rétege...

A Limit Kft. közlésében még azt is írja: „Amennyiben Ön a helyiségre az elővásárlási jogával nem él, úgy az önkormányzat a helyiséget harmadik személy részére is elidegenítheti." Így ha valaki nem tudja kifizetni a kft. által meghatározott forgalmi értéket, természetesen nem él az elővásárlási jogával, és elindulhat az ingatlan-spekulátorok felvásárlási akciója, ami már el is kezdődött, hiszen az első ilyen vételi ajánlatokat már júliusban elkezdték kipostázni és a 30 napos elővásárlási igény bejelentéseket már meg kellett tenni.

Információim szerint (garázstulajdonostól tudom) már keltek el így garázsok, és havi ötezer forintért adják ki bérbe, hiszen a vásárlónak nincs szüksége rá, csak tőkebefektetésnek vette meg.

Kérem a garázsvásárlás előtt álló lakók segítségét – csak együttesen érhetünk el eredményt. Határozat kellene a 180 nap meghosszabbítására, vagy részletfizetési megoldásra, hiszen a kisebb pénzű embereknek is szükségük van garázsra kocsitárolás – és nem bérbeadás miatt.

Név és cím
a szerkesztőségben

Rendünk őrei

Történt a múltkoriban, hogy talpig öltönyben esküvőre sietvén nagy igyekezetemben végzetes hibát követtem el, és kerékpárommal a Kárász utcára merészkedtem. Nem jutottam messzire, mert két figyelmes „csontcsillagos" sprintbe csapva ugrott elém, hogy még időben lerántson, ha esetleg nem állnék meg. Igazat adtam nekik, mert valóban szabálytalanságot követtem el. Amikor viszont megkérdeztem tőlük, hogy a tőlünk húsz méterre Ladájuk gumiját csikorgató, nyolcavannal ralizó belvárosi vagányok nem érdemelnének-e több figyelmet nálam, rögtön kiosztottak, mekkora mázlim van, hogy nem fizetek, nem „állítanak elő", és nem kell a rendőrségen töltenem az éjszakát. Jóságuktól meghatódottan távozhattam csekély tíz percnyi, intenzív bűnbánat után. Az esküvőről természetesen elkéstem.

De ugyan mi vagyok én a notórius törvényszegőkhöz képest? Két rendőr is kell hozzá, hogy reggelenként, az adófizetők pénzén, a McDonald's teraszán pihengetve, éberségük tetőfokán levadászhassák a reggel biciklivel iskolába igyekvőket, és a még náluk is nagyobb „gazembereket", a görkorcsolyázókat. A biciklik vázszámait természetesen már nem ellenőrzik ilyenkor. Ugyan a városban százával lopják a kerékpárokat, erre már „nem jut ember". A biciklilopást bejelentővel pedig közlik, hogy a megtalálási esély „nulla", erre nincs kapacitás, fontosabb dolgaik vannak. Még szerencse, hogy a tévéből megtudhatjuk, hogy demokratizálódó országunk polgárbarát rendőrsége miértünk van...

Néhány évvel ezelőtt még a lakosságot veszélyeztető legádázabb bűntevőknek a biztonsági öv nélkül vezetők számítottak. Szemfüles fakabátok lesték a fa mögül az Aradi vértanúk terén az életveszélyes tizenöt kilométerrel száguldó, gyanútlan autósokat, hogy lecsaphassanak rájuk és kiróhassák a méltán megérdemelt büntetést. Azóta valószínűleg kiderült, hogy náluk csak a kerékpárosok veszélyesebbek. Ezt bizonyítja az eset is, amikor a 16 éves diáklányt, aki az éjféli gyalogos csúcsforgalomban kerekezni merészkedett a Kárász utcán, háromezer (!) forintra büntették, majd arról is felvilágosították, hogy legközelebb a büntetés mellé kap még egy akkora pofont is, hogy „leesik a feje". Nagy örömmel tölthet el bennünket, hogy rendünk őrei haláltmegvető bátorsággal mernek fellépni a legveszélyesebb bűnözőkkel szemben, még ha a skinheadekkel, valutázókkal, benzin- és kábítószercsempészekkel, autó- és kerékpártolvajokkal, behajtólegényekkel nem is ilyen határozottak.

Ifj. Duda Ernő

Mit akar a Szegedi Nyugdíjasok Egyesülete

Egyesületünk politikai pártoktól független, civil szervezet. Tagságunk a város és környéke üzemeiből toborzódott (többségükben fizikai munkások voltak). Egykori munkahelyük többnyire jogutód nélkül megszűnt, így nem áll mögöttük olyan szervezett gazdasági erő, amely akár csak erkölcsileg is támogathatná. A Nyugdíjas Egyesület sajátos eszközeivel, az Alapítvány fölhasználásával igyekszik segíteni az egyre növekvő taglétszám erkölcsi, anyagi gondjain. A 450 fős tagság döntő többsége a létminimum alatt él, és tőlünk reméli, ha esetenként, átmeneti időre is életminőségének, sorsának javulását. Fokozottan jelentkezik ez az igény karácsony előtt.

A kialakult hagyományok szerint az egyesület tagdíjbevételéből (havi 20 forint) kedvezményesen vásárolt, vagy a szponzoroktól térítésmentesen kapott támogatásból, alapvetően élelmiszereket tartalmazó csomaggal leptük meg tagjainkat. Sajnos, a „központi" támogatások 1994-ben végleg elmaradnak. Ezért kérjük és reméljük a város és vonzáskörzetének megértő támogatását, hogy humanitárius programunkat közös erővel megvalósíthassuk – fogadunk árut, pénzt, illetve árengedményes támogatást.

Aki segíteni szeretne, hívja a 62/486-000-os telefonszámot, ha szükséges, megbízott vezetőségi tagunk személyesen is felkeresi.

Címünk és bankszámlaszámunk:

Szegedi Nyugdíjasok Egyesülete Nyugdíjasokért Alapítvány, Szeged, Eszperantó utca 3–5. – Magyar Takarékbank: 289-98936. Szegedi Nyugdíjasok Egyesülete 190-79189 (A megjegyzés rovatban szíveskedjen feltüntetni, hogy a Nyugdíjasokért Alapítvány javára.)

Közöljük, hogy az APEH engdélye alapján az adomány bruttó összege leírható az adóalapból, melynek hivatkozási számát az adományt visszaigazoló levelünkben közöljük. Végezetül, a szegedi elektronikus médiumok, elismervényünk ellenében, 5–10 százalékos kedvezményt adnak hirdetésükre, amennyiben támogatásuk bruttó összege eléri az ötezer forintot.

Szíves segítségüket remélve, tisztelettel a tagság nevében:

Marsi Mihályné,
a nyugdíjas egyesület elnöke

Az Intermédia üvegei

A Délmagyarország szeptember 22-i számában, a „Fekete pont" című rovatban jelent meg észrevételük a Kálvin téri utasváró pavilon üvegének kitörésével kapcsolatban.

Az Önök és az újságolvasók tájékoztatása érdekében az alábbiakat tudjuk közölni:

A Kálvin téri – és a városban többfelé található, összesen 11 – utasváró pavilon az Intermédia Kft. tulajdonát képezi. A szegedi önkormányzat sajnos, nem támogatja a pavilonok felállítását, így az Intermédia Kft. magára vállalja az üveg cseréjét.

Rusz Alajos
ügyvezető

Tartsák be az ebrendeletet!

Örökös téma az „eb-szabályzat". Szeged Megyei Jogú Város közgyűlése 1992. április 8-án megalkotta az állatokról szóló 6/1992. (V. 6.) sz. rendeletet. De hiába a rendelet, ha a betartásáért, illetve betartatásáért felelős nincs. A szabálysértőket 10 ezer forintig büntethetik – hányat büntettek már eddig?! Azokat kellene megbüntetni, akik a rendeletet kiadják és nem intézkednek. A Vértó undorító bűzét több mint ezren szagolhatjuk.

Ábrahám F. József

TÁJOLÓ

HOGY TUDJA, MERRE INDULJON...

A rovatba a hirdetések személyesen adhatók fel Czakó Juliannánál, a Sajtóházban. Előzetes érdeklődés a 481-460-as telefonon.

CALIFORNIA SZÉPSÉGSZALON

Kátai Katharina nyugatnémet diplomás kozmetikusmester Szeged, Pulcz u. 32/A. Tel.: 325-664
Elsőosztályú német, amerikai és párizsi kezelések Szeged legszebb és legjobban felszerelt szalonjában.

REDŐNY, RELUXA

készítése és javítása garanciával. Nagy tételben kedvezményes ár! Hívható egész nap, hétvégén is!
Papp Ferenc. Tel.: 320-242

ÜVEGEK, TÜKRÖK

Üvegek, tükrök csiszolása, méretre vágása, beépítése. Nagy tételnél árengedmény. Tel.: 62/313-633.
Szeged, Teréz u. 42. Nyitva: hétfőtől péntekig 7–17, szombaton 8–12 óráig. **Varga-műhely**

BOSCH SZERSZÁMGÉPEK
„CONEL CO"
Szeged, Zárda u. 6/A
(A volt Komócsin tér) 62/324-123

Sarokcsiszoló PWS 6–115	11 241 Ft
Fúrógép CSB 550RE	14 000 Ft
Dekopírfűrész	11 322 Ft
Körfűrész profi	34 000 Ft
Rezgőcsiszoló	19 500 Ft

Szegeden a lapot DÉLMAGYARORSZÁG ELŐFIZETŐI KLUBKÁRTYA mutatóra!

APRÓHIRDETÉS

ADÁSVÉTEL

■ JÓ állapotban lévő beépített szekrény és ajtók eladók. Érd.: 9-től du. 4-ig 481-281/41 telefonszámon Fridrichné.

Telefonos hirdetésfelvétel:
7-19-ig: **481-281**
(Csak felárral és gyászközlemények)
8-12, 14-17-ig:
318-999
7-15-ig: **320-239**
DÉLMAGYARORSZÁG

■ RÁBA-15 kistraktor eladó. Érd.: Zákányszék, József A. 65.

■ 8 db választási malac eladó. Érdeklődni: Pápai u. 11.

■ PYROCANTA 10 000 db konténeres eladó. Ár: 60 Ft/db. Telefon: 52/384-774.

■ VÉNUSZ ülőgarnitúra eladó. Remény 34/A.

VÁSÁROLOK
mindenféle régiséget, szalonbútort, festményt, órát, csillárt és tartozékait, porcelán-, üveg-, fémtárgyakat, Hagyatékfelszámolás.
SZEGED, JÓZSEF A. SGT. 29.
(Szt. Miklós u. sarok)
Ny.: 10–17-ig. Tel.: 62/310-614.

■ 2 kh kukorica talpon eladó Domaszéken. Érdeklődni: 381-384, este.

■ CSÖVES kukorica kis és nagymennyiségben és kukoricaszár eladó. Csongrádi sgt. 21.

■ BÁRPULT, asztalok, boxok, bárszékek, kerti bútor, kiegészítők felszámolás miatt eladó. 62/401-414.

■ BOSS 3-1-1 ülőgarnitúra, mosható huzattal, újszerű állapotban eladó. Érd.: 314-855/118 munkaidőben.

■ TÉVÉK, bútorok, valamint teljes hagyaték vétele-eladása. Szállítás megoldható. Teréz u. 25. (sarki épület).

■ BÚZA és triticale -nagy tétel- eladó. Érd.: Baks, Gagarin-telep, vagy a 06-60-359-898-as telefonszámon lehet.

■ BONTOTT tégla, faanyag, cserép olcsón eladó. Algyő, Déli út 62. (volt tanyai iskola).

■ KÁRPÓTLÁSI JEGYET különböző RÉSZVÉNYEKET veszünk. Tel.: 312-126.

■ TANYÁBA, hétvégi házba régi típusú kétajtós + vitrines kombinált szekrény, étkezőasztal 4 székkel eladó. Érd.: 316-064, 18 óra után.

■ JÓL üzemelő videokazetta és barkácsgép kölcsönző teljes felszereléssel és berendezéssel eladó. Érd.: este 471-516.

■ PALÁNTANEVELÉS! Március 1-jétől káposztafélék, április 15-től paprika. Tel.: 327-491.

■ 2 db 150 kg-os bikaborjú eladó. Algyő, Egészségház u. 28., 17–19-ig.

■ TELEVÍZIÓK, automata mosógép, mosógép, hűtőszekrény, varrógép, írógép, termofég új gázkazán, heverők, fotelek, dohányzóasztal gyermekíróasztal, szekrénysor, ruhásszekrény, ágyneműtartó, könyves szekrény, porszívó, autóporszívó, alkatrésznek való televízió eladó. 321-699.

■ NÉMET brikett, újszerű német kályha és Novalux villanytűzhely eladó. Tel.: 378-214.

■ KÉSZPÉNZÉRT veszek modern kenyérpirítót, kontaktsütőt, fritőzt, kávéfőzőt, mikrosütőt, hagyományos (tiszta!) fűtőberendezést (kályhát), villamos fűtőtestet, gázüzemű fűtőberendezést, kvarclámpát, szoláriumot, színestévét, videot, fényképezőgépet, írógépet, villanyvarrógépet, hűtőgépet, mosóautomatát, megkímélt porszívót! 481-646.

■ „Szent Család" falikép 170x70 cm díszített, cirádás aranykeretben 8900-ért, asztali, harangjátékos konzolóra (félóránként-óránként üt) 5900-ért, négydarabos zöldkárpitú székgarnitúra 6000-ért eladó. 481-646.

■ GÁZBOJLER 12 500-ért, vadonatúj kéménybekötős öttagú gázkonvektor 16 900-ért, háromtagú öntöttvas Onix 14 500-ért, parapetes Lampart 12 500-ért, Calor gázhősugárzó 3500-ért, háromlángú gáztűzhely 5500-ért, tízliteres villanybojler 5900-ért, asztalos megkímélt villanyvarrógép 11 500-ért eladó. 481-646.

■ FAGYASZTÓLÁDA 240 l**** 22 900-ért, alsószerelésű ötliteres villanybojler 5900-ért, automata mosógép 14 900-ért, hatfiókos fagyasztószekrény 24 900-ért, villanyvarrógép 4500-ért, Elekthermax fűtőtest 2500-ért, háromfokozatú villanyradiátor 8900-ért, háromlángú, égésbiztosítós gáztűzhely 11 500-ért, mikrosütő 9500-ért, centrifuga 4200-ért, villanyírógép 8500-ért, ötfokozatú turmixgép 2900-ért, poreszívó 2500-ért, kifogástalan, nagyképernyős televízió 3900-ért eladó. 481-646.

KÁRPÓTLÁSI JEGYÉT 160%-on válthatja HB WESTMINSTER részvényre + adókedvezmény + visszavásárlási opció CENZOR BRÓKER KFT. Szeged, Kossuth L. sgt. 21. Tel.: 477-501, 474-070.

KÁRPÓTLÁSI jegy, HUMÁN-, CHINOIN-, MOL-, OTP-, BIOGÁL-részvények adásvétele, TŐZSDEI MEGBÍZÁSOK FELVÉTELE.
CENZOR BRÓKER
Értékpapír-forgalmazó Kft. Szeged, Kossuth L. sgt. 21. Tel.: 477-501, 474-070.

- kárpótlási jegyek vétele
- állampapírok adásvétele
tőzsdei megbízások

PAKETT BRÓKER
6722 Szeged, Kossuth L. sgt. 10–12.
Tel./fax: 323-144
Forduljon bizalommal tőzsdetag társaságunkhoz.

GYERTYÁS RÉGISÉGBOLT állandóan vásárol régi bútorokat, festményeket, porcelánokat, órákat, mindenféle régiséget, teljes hagyatékfelszámolás. SZEGED, JÓZSEF A. SGT. 8. (a Hungária Szállónál) Tel.: 323-149

KÁRPÓTLÁSI JEGYET
EGIS, PICK, CHINOIN, MOL, GRABOPLAST, HUMÁN, GLOBAL, OTP, ALKALOIDA, BIOGÁL és egyéb részvényeket letéti igazolással is veszek.
Tel.: 62/342-155, hétfőtől csütörtökig 8–15 óráig, pénteken 8–12 óráig.

KÁRPÓTLÁSI JEGY Alkaloida, Chinoin-, Egis, MOL, OTP Biogal, és egyéb részvények adás-vétele, tőzsdei megbízások
DUNAHOLDING Szeged Kft.
Osztrovszky u. 21. fszt. 5. Tel.: 324-288

■ ELADÓ Commodore 64 számítógép, floppy, monitor, joy, játékok, szakirodalom. Irányár: 25 ezer Ft. Tel.: 62/473-924.

■ NYOLCSZEMÉLYES étkezőgarnitúra (U-alakú, fa, rakodóteres ülőkével) eladó. Ugyanitt bontott ajtólapok eladók. Érdeklődni: napközben a 361-031, később, valamint hétvégén a 312-975-ös telefonszámon.

3000 q B1 búza és 10 000 q kukorica kombájn-
tiszta minőségben,
14% víztartalommal
azonnal eladó.
Tel.: 79/326-196

2 db HESTON 4800 nagybálázógép eladó.
1 db javításra szorul.
Tel.: 79/351-185

■ FEKETE spániel törzskönyvezett kölyökkutya eladó. Boldogasszony sgt. 41. fszt. 1. Tel.: 328-346.

JÁRMŰ

■ ELADÓ Renault 5 TL fehér, 3 ajtós, 1108 kcm megkímélt, 64 ezer km-rel. Téli-nyári gumival 81-es évjárat. Liptákné 62/385-083.

■ KAWASAKI 400 kcm-es és Simson 250 kcm-es motorkerékpár eladó. Érd.: Röszke, Baranyai Péter, Szegfű u. 15.

Hirdetés-felvétel az Express Utazási Irodában Szeged, Kígyó u. 3. Telefon: 481-411 Hétfőtől csütörtökig: 8-16 óráig, pénteken: 8-13

■ DACIÁT vennék reális áron, műszaki vizsga nem fontos. 62/436-583.

■ FORD Taunus 1.6 kifogástalan állapotban eladó. Tel.: 328-910.

■ LADA Samara 1300-as, 5 ajtós, gáz és benzinüzeműre átalakítva, friss műszakival, vonóhoroggal eladó. Tel.: 489-741, 16 órától.

■ FORD Escort 1.6 dízel, tűzpiros, 1988. októberi megkímélt állapotban eladó. Tel.: 486-531.

■ JOBB elején sérült KP-s rendszámú Skoda 105 S eladó. Érdeklődni: Bordány, Dudás u. 88., 18 óra után.

■ FORD Sierra 2.0 i kombi eladó. 1991. gyártmányú, fehér, szervo kormány, négykerék meghajtású, ABS, tetőablak, 68 000 km. Irányár: 1 100 000 Ft. Érd.: 62/317-287.

■ TRABANT Combi 4 éves, fehér eladó. Érdeklődni: 18 óra után a 381-772.

■ OPEL Astra 1.7 dízel 24 000 km-rel eladó. Tel.: 377-062, egész nap.

■ 3,5 éves Avia eladó. Érd.: tel.: 312-072.

AUTÓZZON SOKKAL OLCSÓBBAN! AUTÓGÁZ MÁR RÉSZLETRE IS!
Minden autótípushoz rövid határidővel. Alapár: 44 800 + áfa.
Hívjon: 62/405-156. Avako Bt. Szeged, Makai út 186.

MÁRKAKERESKEDÉS
RUPESKY OPEL EUROSERVICE
Eladás, részlet, lízing. Alkatrészbolt Opel Corsa City 1 107 800 Ft-tól. Opel haszongépjárművek, használt autók.
Szeged, Fonógyári út 2–6. Telefon: 62/324-800.

■ MERCEDES 260 7. éves, extrákkal, beépített telefonnal, ablaklehúzóval, könnyített felnikkel, sötétített üveggel eladó, vagy kisebb értékű nyugati kocsira cserélhető. Tel.: 310-652.

■ 1985. decemberi Renault-11 GTL személygépkocsi eladó. Tel.: 324-486, esti órákban.

■ 4 éves 4 ütemű Wartburg Combi Golf motorral sürgősen, olcsón eladó, cserét beszámítok. Érd.: Csongrádi sgt. 35.

ALBÉRLET

■ 1+2-es bútorozott lakás kiadó. Tel.: 479-395.

■ FŐBÉRLŐ nélküli 4 szobás lakásban, 3 szoba, bútorozva, telefonnal kiadó 20 000 Ft + rezsi. Érd.: 06-60-359-898-as telefonon lehet.

■ FŐBÉRLŐ nélküli 3 szobás, bútorozott, telefonos lakás kiadó 20 000 Ft + rezsi. Érd.: 06-60-359-898-as telefonon lehet.

■ FELSŐVÁROSON összkomfortos, telefonos szoba, egyetemistáknak albérletbe kiadó. Tel.: 318-510, 16 órától.

■ FŐBÉRLŐ nélküli 1–1,5 szobás lakást keres egy fiatal házaspár hosszú távra. Tel.: 62/317-287.

■ SZILLÉRI sgt.-on bútorozott 1,5 szobás, főbérlő nélküli lakás diáklányok részére kiadó. Érd.: Balázs B. u. 11.

■ 1,5 szobás lakás kiadó október 1-jétől. Tel.: 483-625, 17–19-ig.

LAKÁS

■ KORMÁNYOS u. Hajnal u. sarkán épülő társasházban 36, 65, 70, 80, 96 nm-es lakások leköthetők. Tel.: 432-132.

■ INDULÓ társasházakban különböző méretű lakások leköthetők. Érdeklődni: 480-166/158.

■ DAMJANICH utcánál épülő társasházban lakás még leköthető. Tel.: 312-673.

■ 1,5, 2 szobás panellakást keresek vételre. Tel.: 486-203.

■ EGYEDI társasházban 40 nm-es I. em. lakás eladó. Tel.: 421-083.

■ SZEGEDEN, Lomnici u. 45. II/8. 1+2 félszobás lakás eladó. Érd.: tel.: 06/75-318-684 8–15-ig, 06/75-312-004 18 órától.

■ SZEGED, Csuka utcában épülő társasházban 97 nm-es kétszintes lakás átadó. Érd.: 430-323 telefonon.

■ KETTŐ szobás panellakást keresek második szintig (7 méteres szobával). Érd.: 470-054.

■ KOSSUTH L. sgt.-on kettő szobás, gázfűtéses lakás eladó. Érd.: 314-995 telefonon.

■ OSKOLA utcai 1,5 szobás, telefonos bérlakásomat azonnal megvásárolható belvárosi bérlakásra cserélném. Tel.: 432-331.

■ ELCSERÉLNÉM budapesti 2 szobás, VIII. kerületi önkormányzati lakásomat szegedire. 485-102, 16 óra után.

■ SZEGEDEN, belvárosi 120 nm-es társasházi lakás eladó. érd.: 62/315-382.

■ VERES ács utcában épülő társasházban 52-68 nm-ig lakások leköthetők. Tel.: 312-673.

■ 47 nm-es felújított, telefonos lakás eladó Szatymazi u. 27/A. IV/14. Érd.: esti órákban.

■ KERESEK 1,5 szobás lakást a Tabán u. és környékén. Tel.: 476-009.

■ FELSŐVÁROSI 2 szoba, hallos, telefonos, zárószinti lakás eladó. Érd.: 318-853.

■ NEMES TAKÁCS u. társasház tetőtere lakásépítés céljára eladó. Ajánlatokat „Idei kivitelezés 6435" jeligére a Sajtóházba.

■ 2 szoba hallos, III. emeleti Kemes utcai lakás eladó. Tel.: 476-009.

■ FELSŐVÁROSI 2+2-es lakás parkettás, boltíves szép állapotban eladó a III. emeleten. Szeged, Debreceni u. 1/B. III. em. 7., Várkonyi Gyula.

■ SZEGED több frekventált területén elindított társasházaiban, különféle méretű lakások és garázsok leköthetők. Érd.: munkanapokon tel.: 485-185/121 m. este tel.: 478-381.

■ KERESEK téglaépítésű 2-2,5 szobás, egyedi fűtéses lakást, vagy kis házat. Szeged, Szilléri sgt. 47/A. Huszta, este v. 315-745 8–11, v. 20–22 óráig.

■ EGYEDI gázfűtéses, téglaépítésű, két szoba + erkélyes lakás, parkettás szobákkal, spájzzal, külön wc-fürdőszobával 1,7 millióért eladó. 481-646.

■ ELADÓ 2,5 szobás panellakás Sás u. 6/A. VI/16. Tel.: 489-905.

Dr. SÁNDOR ZSUZSANNA INGATLANKÖZVETÍTŐ KFT.
Rókusi krt. 1/A. Tel.: 486-203
Délelőtt 8-11-ig, 15-18 óráig.
Lakások, ingatlanok adásvétele, cseréje teljes jogi ügyintézéssel.

■ TÁPÉN a Szendrey utcában 2 szobás + külön egyszobás társasházi lakás eladó. Telefon: 479-564.

■ I. em. 1+2-es kihelyezett előteres, felújított lakás eladó. Tel.: 315-668, 18 órától.

INGATLAN

■ TÁRSASHÁZ, vagy üzlet építésére alkalmas 1000 nm-es ingatlan Móra u. 5. sz. alatt eladó. Érd.: munkaidőben 325-923, este 06-30-433-277.

■ SZŐREGEN 2 családnak alkalmas szép ház 7 800 000-ért. Tel: 486-203.

PRIMA INGATLANKÖZVETÍTÉS
Belvárosi reprezentatív, 360 nm területű, valamint ugyanilyen 150 nm-es üzlet, mely banknak, bemutatóteremnek is alkalmas – bérleti joga eladó.
Keresünk vételre családi házat melléképülettel, vagy két garázzsal, lakásokat, üzlethelyiségeket, családi házakat. Murányi u.-i üzlethelyiség kiadó. Érd.: Szeged, Vár u. 2. 311-820.

■ OLAJOS utcában nagyméretű garázs eladó. Érd.: 318-388.

■ ELADÓ Rákóczi u. 40. 3 szobás, alápincézett magánház, nagy melléképületekkel gazdálkodásra is alkalmas.

■ HÁROMSZINTES összkomfortos családi ház, ami bármilyen célra megfelel, sürgősen eladó. Kisebb házat, lakást beszámítok. Tápé, Körös-sor 5. (orvosi rendelőnél jobbra).

■ BORDÁNYBAN tanya 3 fázissal, áron alul sürgősen eladó. Érd.: 62/315-382.

■ TÁPÉN 3 szobás, összkomfortos magánház, 280 n-öl kerttel 3,6 millió készpénzért eladó. 421-265-ös rögzítőstelefonon.

■ FIGYELEM! Panallakása árának egyrészéért, kertes házat vásárolhat Kecelen. Azonnal beköltözhető. Érd.: tel.: 473-359.

■ MÓRAVÁROSI, 2 családnak alkalmas, 2 lakásos magánház eladó. 321-699.

■ SZATYMAZON, buszmegállótól 200 m-re termő szőlő-gyümölcsös olcsón eladó. Tel.: 62/317-910.

■ BOKOR utcában magántulajdonú garázs sürgősen eladó. Irányár: 490 ezer. Tel.: 62/317-910.

■ ÓPUSZTASZEREN 9 éves összkomfortos tanya eladó. Tel.: 62/317-910.

■ ÚJSZEGEDEN kétgenerációs, új magánház eladó. Irányár: 7,7 millió. Tel.: 62/317-910.

■ NAGYÁLLOMÁSNÁL 160 n-öles ingatlan eladó. Társasháznak ,- egyéb célra kiváló! Tel.: 62/317-910.

■ HÁZ eladó Sándorfalva, Szegedi út 12. Fürdőszoba, gázfűtéses.

Constans BT. Szeged, Jósika u. 1. (a Bartók térnél) DR. TATÁR RÓZSA irodája
INGATLAN KÖZVETÍTÉS,
LAKÁSCSERE, ÉRTÉKBECSLÉS
Tel.: 317-910. ÜGYFÉLFOGADÁS
H, SZ: 9-13. K, CS: 13-17. P: 10-16 óráig.

Paritas INGATLANKÖZVETÍTŐ és ÉRTÉKBECSLŐ IRODA
DR. SÁNDOR ZSUZSANNA Ilona
Petőfi S. sgt. 20. Tel.: 311-902.
H–P: 9–12-ig, 14–18 órái.
Házak, lakások, ingatlanok adásvétele, cseréje. Ingatlan-értékbecslés hitelügyintézéshez.

PRIMA INGATLANKÖZVETÍTÉS
Üzletemberek, vendéglátósok, bankok, biztosítók, figyelem!
Belvárosi étterem-sörező, valamint reprezentatív belvárosi üzlethelyiségek – melyek minden igényt kielégítenek és profilkötöttség nélküliek – bérleti joga átadó
Belvárosi magánház kb. 300 nm üzlethelyiséggel és 1000 nm telekkel – tulajdonjoga eladó.
Érd.: Szeged, Vár u. 2. Tel.: 311-820, de.

■ SZILLÉRI dombon telek eladó. Telefon: 322-208.

■ ÚJSZEGEDI összközműves kis építési telek eladó. Tel.: 377-150.

■ 400 n-öl szatymazi kert, telepítve eladó. Érd.: 62/322-153.

EGYÉB

■ FIGYELEM! Zsombói Szeszfőzde megkezdte üzemelését. Tel.: 312-351.

■ ÖNRAKODÓS IFÁ-val nehéz tárgyak, gépek, raklapos áruk szállítása. Tel.: 480-480.

■ MINDEN kedden óriási kedvezményes ruhavásár a FIDESZ-ben (Victor Hugo u.)

■ KÖLTÖZTETÉST, nehéz tárgyak szállítását 1–10 t-ig, belső rakodást, padlás, pince lomtalanítást, megegyezés alapján vállalunk. Tel.: 490-550, 329-696, 326-949, (485-861 16 óra után).

■ KŐMŰVES szakmunkást, kiemelt bérezéssel felveszünk. Tel.: 312-673.

MOLETT BOLT ŐSZI AJÁNLATA
120–150-es csipőbőségű hölgyek részére.
Modern, francia szabású, egyedi készítésű, pamut kétrészesek, selyemkosztümök hosszított fazonú selyemblúzok, átmeneti kabátok.
Szeged, Boldogasszony sgt. 63. Vasútállomáshoz közel.
Nyitva: H–P: 9–17 órág.
Szo.: 8–12 óráig.

■ GARÁZS kiadó a Pille u. végén. Érdeklődni: 330-939.

■ KŐMŰVESHEZ gyakorlott segédmunkást felveszek. Gém u. 14.

■ MATEMATIKATANÁRNŐ ált. iskolások és szakmunkások korrepetálását vállalja. Tel.: 318-192.

■ PADLÓBURKOLÁST, csempézést anyagbeszerzéssel vállalok. Tel.: 370-688.

■ GARÁZS kiadó a Batthyány utcában. Apáca u. 27. (volt Lumumba).

■ GARÁZS kiadó Sárosi utcai szerviznél. Tel.: 479-395.

■ KÚTFÚRÓ berendezés műanyag kút készítésére alkalmas. Érd.: 470-054.

■ PALATETŐ javításához szakembert keresek. Érd.: esti órákban 21 óráig a 480-458-as telefonon.

■ ANGLIÁBA, Németországba baby sittereket keresünk nyelvismerettel. Produkt Iroda. Tel.: 62/421-050, 62/320-267.

■ PANZIÓMBA a hét minden napjára délelőtti munkára, takarítónőket keresek. 1 fő 6 órás napi 500 Ft, 1 fő 4 órás napi 350 Ft. „Október 5961" jeligére a Sajtóházba.

■ JÓ forgalmú büfébe keresünk fiatal pultos lányt. Érd.: West büfében, Ady tér 2.

■ KISTELEK központjában söröző, berendezéssel eladó. Tel.: 62/364-401, 18–19 óráig.

■ 4-es villamoson felejtettem fekete kézitáskám, fontos iratokkal és más értékkel. Udvardi u. 13.

■ VASTAG István teherfuvarozó, élőállat- és építőanyag szállítást vállal. Tel.: 06-62-364-914.

■ OLVASOTT könyvét megveszem. Telefon: 476-149.

■ KÖLTÖZTETÉS, bútorszállítás, nehéz tárgyak fuvarozása. Tel.: 324-509, este tel.: 475-296.

■ BELVÁROSBAN 36 és 76 nm-es irodahelyiségek bérleti joga átadó. Telefon: 479-564.

THERMO
6723 Szeged, Római krt. 33.
Telefon/fax: 62-322-472.
Nyitva: H–P: 8–16 óráig.
Tagosítható alumínium radiátorok raktárról!
- romantik rad., ferroli, vaillant kazán, alubet. műa. cső kapható!
Viszonteladókat is kiszolgálunk!

FERRO COLOR KFT
6728 SZEGED, CSERJE SOR 4.
SZOLGÁLTATUNK:
daru-rakodógép, tehergépkocsi-bérbeadás. Vállalatoknak és vállalkozóknak elfekvő anyagok felvásárlása, vas- és színesfém hasznanyagok beszerzésében segítséget nyújtunk. Leszállítás megoldható.
Nyitva tartás: 7–14-ig, szo: 7–11-ig.
Telefonérdeklődés: 62/361-633, 62/361-842, 62/361-831.

■ DUGULÁSELHÁRÍTÁS garanciával. 326-915.

■ BAKER Pékség, Szeged, Bajai út 2-4. alkalmaz férfi péket. Jelentkezni: 8–11-ig.

■ KÉT-három fő szobafestő szakmunkást felveszek. Érd.: munkaidőben 62-311-189.

Üzlethelyiség bérleti joga eladó, vagy közös üzemeltetésre átadó
Újszeged, Vedres u. 1. (templommal szemben).
Érd.: 62/312-106
este: 401-187.

Háztartási gépek javítása, hűtők, mosógépek, tv, video 4 órán belül.
Ugyanit háztartási gépek kaphatók kedvező áron.
ÚJSZEGED, VEDRES U. 1.

SIKER
Dinamikusan fejlődő áruházláncunk 51 ország után most Magyarországon is terjeszkedni kíván.
Várjuk azon 18-35 évesek jelentkezését, akik hajlandók arra, hogy raktári, irodai, kereskedelmi területen dolgozzanak
28 600–35 400 Ft
kezdő nettó kereset mellett.
Tel.: 62/317-764, 326-497

MUNKA

■ A Tisza Volsped Kft. felvételt hirdet autóvillamossági szerelő állás betöltésére, szakirányú végzettséggel. Jelentkezni lehet: 421-322/320 melléken Gulyás Györgynél.

■ A SZOTE Anatómiai Intézete érettségivel rendelkező ambíciózus munkatársat keres, kutató laboratóriumi asszisztensnői állásra, valamint állást hirdet egy fő fotó asszisztens részére. Érdeklődni telefonon lehet: 314-522/2920-as mellék.

■ A Szent-Györgyi Albert Orvostudományi Egyetem Sebészeti Önálló Osztálya csak szegediek részére, érettségivel rendelkezők számára műtőssegédi állást hirdet. Érdeklődni lehet: Szívsebészeti Önálló Osztály, Szeged, Pécsi u. 4. Szalóczy Istvánné o.v. ápolónő 8–12 óráig. Tel.: 11-422/23-52-es mellék.

■ KŐMŰVESEKET, segédmunkásokat alkalmazunk. Jelentkezés: munkanapokon fél 7–17 között, Szeged, Pillich Kálmán u. 32/A.

■ SZALAGMUNKÁBAN jártas, nagy gyakorlattal rendelkező varrónőket és bedolgozókat felvesz a Vektor Szövetkezet, Szeged, Kisteleki Ede u. 12. Tel.: 313-817. Étkezési és utazási hozzájárulást biztosítunk.

■ LABORATÓRIUMUNK laborüvegáru mosogatásához és takarításhoz munkavállalót keres. Fizetés a Közalkalmazotti Törvény szerint. SZOTE Központi Klinikai Kémiai Laboratórium Szeged, Somogyi Béla tér 1. Telefon: 310-781.

■ KERESÜNK 1 fő szakképzett női kereskedőt (lehetőleg iparcikkes). Jelentkezés: IX. 27., 28-án személyesen Textilgyári út 3., W.S.Ker.

■ ELEKTRONIKAI kft. keres adminisztrátori munkakörbe közgazdasági érettségivel rendelkező fiatal hölgyet. Érd.: Ret Kft. Szeged, Szent Miklós u. 9/A. Tel.: 325-779.

■ A MOL Rt. KFÜ algyői telepe felvételt hirdet adminisztrátori munkakör betöltésére középfokú végzettséggel és számítógép ismeretekkel rendelkezők részére. Érdeklődni: 1994. szeptember 26-ától a 421-088/1687 mellék, Kovács Lászlóné.

■ A Juhász Gyula Tanárképző Főiskola Német Nyelv és Irodalom Tanszéke napi négyórás munkaidőben fiatal munkatársat keres ügyintézői feladatkörbe, azonnali belépéssel. Német nyelvtudás előny. Érdeklődni: a tanszékvezetőnél Hattyas sor 10. Tel.: 310-051.

■ FIATALOK! A Burger King Szegedi Üzlete felvételt hirdet 18–22 évesek részére. Jelentkezés a managereknél.

■ SZEGED Tourist Utazási Iroda (Szeged, Klauzál tér 7.) gyakorlattal, két alapfokú nyelvvizsgával rendelkező valutapénztárost keres. Tel.: 312-928.

■ CIPŐFELSŐRÉSZ varrót javítómunkára felveszünk. Kezdő bér 16 ezer nettó. Tel.: 311-296.

■ KÖLTSÉGVETÉSI intézmény 8 órás takarítót keres sürgősen. Telefon: 432-032.

■ BETÉTI társaság szobafestő szakmunkást alkalmazna. Érd.: Vértói u. 1. V/28.

KÖZLEMÉNY

■ REIKI II. tanfolyam október 1., 2-án. Jelentkezés: a 493-617-es telefonon.

■ KÉZRÁTÉTES gyógyító (Reiki) tanfolyam indul. Érd.: 312-250.

■ EGYETEMRE, főiskolára jelentkezőknek levelező felvételi előkészítők indulnak magyar, történelem, matematika, fizika, biológia, földrajz, angol, német tárgyakból! Kérjen díjtalan tájékoztatót, tantárgymegjelöléssel! PALLAS Felvételi Előkészítő 1364 Budapest 4. Pf.: 126.

Aphrodite
Menyasszonyi ruhaszalon
Értesítjük tisztelt megrendelőinket, hogy a legújabb őszi–tavaszi modellek és kiegészítők megérkeztek.
KERESSE FEL ÜZLETÜNKET!
Szeged, Rókusi krt. 72.
Nyitva: 10–18,
Szo.: 9–13

SZŐLŐ-SZEDÉSI AKCIÓ
Pusztamérgesen:
10 Ft/kg egységáron.
Tájékoztató 385-093-es telefonszámon.

Vállalkozói engedéllyel, saját gépkocsival rendelkező
üzletkötőt keresünk
tiszta jutalékos rendszerben.
Írásos jelentkezés „Papír–írószer nagyker." jeligére a hirdetőbe.

A Londoni körútra néző, összesen 1000 nm ingatlanrész 600 nm csarnokkal, irodákkal, teljes infrastruktúrával
HOSSZÚ TÁVÚ BÉRLETBE KIADÓ!
Érdeklődni:
487-287 Juhász László

Érettségi vagy szakmunkásbizonyitvánnyal rendelkező férfiakat alkalmaznánk
gumigyártó munkakörbe.
Bérezés megegyezés szerint.
Érdeklődni lehet a 421-622/215 telefonon, vagy személyesen Szeged, Budapesti út 10.

taking
Ingatlanhíradó
Eladásra kínálunk:
Újszegeden, a Fő fasor mellett
(a Vércse utcában)
zárt sorú családi ház építésére alkalmas
ÉPITÉSI TELKEKET
közművesítéssel.
Telekméret: 270-530 nm-ig.
Telekár: 2800 Ft/nm+telkenként 450 000 Ft közműköltség.
JÓ BEFEKTETÉS!
Részletes információ:
Szeged, Deák F. u. 22. Tel.: 322-982

UT KFT. UNIV-TEAM KFT. **AJÁNLATA**

Vesta 4T	22 500 Ft		
Vesta 4A	25 000 Ft	C12	39 375 Ft
Vesta 2T	14 500 Ft	C18	47 500 Ft
Vesta 2A	15 000 Ft	C24	55 800 Ft
Vesta 3T	20 500 Ft	SC 24	59 375 Ft
Vesta 3A	21 000 Ft	C30	63 000 Ft
Kombi	35 000 Ft	C40	67 500 Ft
Indesit	41 250 Ft	2V4	34 175 Ft
Continentál		V4	25 313 Ft
Milleneum	41 125 Ft		

Vaillant kazánok, Sup pipe csövek
Padlófűtéscsövek 38–92 Ft-ig
Fittingáruk, szerelvények
Mofém és olasz csaptelepek

Konvektorok 18 000–23 750 Ft-ig, a készlet erejéig
Szeged, Imre u. 2/C. Tel.: 315-580
Rövidesen találkozunk a Sándor utcai áruházunkban.

Az OTP Bank Rt. Csongrád Megyei Igazgatósága értesíti tisztelt ügyfeleit, hogy költözködés miatt
– a Csongrád megyei igazgatóság (Szeged, Széchenyi tér 7.),
– az újszegedi számlakezelő fiók (Szeged, Fő fasor 16–20.),
– a Mérey utcai körzeti fiók (Szeged, Mérey u. 7.)
1994. szeptember 28-án (szerdán) 7.30-tól 11 óráig,
1994. szeptember 29-én (csütörtökön) 7.30-tól 11 óráig tart nyitva.
1994. szeptember 30-án (pénteken) pedig zárva tart.
Ezeken a napokon az Aradi vt. téri és a rókusi körzeti fiókok állnak rendelkezésükre.

Szögi és Tsa.
TEMETKEZÉSI SZOLGÁLAT
TEMETÉSEK MEGSZERVEZÉSE, LEBONYOLÍTÁSA AZ ÖN IGÉNYEINEK MEGFELELŐEN
SZEGED, HAJNÓCZY U. 15. TEL.: 323-766/2, TÖRÖK U. 9/B. TEL.: 315-068,
ÜGYELET: 0–24-IG: RÁDIÓTEL.: 06-60-381-557

GYÁSZKÖZLEMÉNYEK

Tájékoztatjuk kedves ügyfeleinket, hogy a gyászközlemények keretes, fényképes formában is feladhatók. Bővebb információt a gyászhír felvételekor kaphatnak

Mély fájdalommal tudatjuk, hogy
KOROM DEZSŐNÉ
Dobrai Irma
74 éves korában elhunyt. Hamvasztás utáni búcsúztatása szeptember 30-án 13 órakor lesz a Belvárosi temető ravatalozójából.
A gyászoló család.

Megtört szívvel tudatjuk, hogy szerettünk,
KÖRMÖCZY ANDRÁS
életének 72. évében elhunyt. Szeptember 26-án csendben eltemettük.
Gyászoló családja.

Mély fájdalommal tudatjuk, hogy
GERA ISTVÁNNÉ
Nyerges Julianna
szeptember 10-én elhunyt. Családi körben csendben eltemettük.
A gyászoló család.

Mély fájdalommal tudatjuk, hogy
dr. BALOGH SÁNDORNÉ
Krier Anna
életének 82. évében elhunyt. Temetése szeptember 29-én 14 órakor lesz a Belvárosi temető ravatalozójából.
A gyászoló család.

Fájó szívvel tudatjuk, hogy a szeretett férj, édesapa, após, nagyapa, testvér és rokon,
FODOR ANTAL
életének 66. évében váratlanul elhunyt. Temetése szeptember 28-án 16 órakor lesz a röszkei temetőben. Előtte 15 órakor gyászmise.
A gyászoló család.

Fájó szívvel tudatjuk, hogy drága édesapánk, nagyapánk,
VARGA MIHÁLY
életének 82. évében rövid, súlyos betegség után örökre itthagyott bennünket. Temetése szeptember 29-én 11 órakor lesz a református temetőben.
A gyászoló család.

Mély fájdalommal tudatjuk, hogy
SZŰCS SÁNDORNÉ
Gábor Erzsébet,
Kübekháza, Felszabadulás u. 22/A szám alatti lakos, életének 92. évében elhunyt. Temetése szeptember hó 28. napján 13 órakor lesz a kübekházi temető ravatalozójából.
A gyászoló család.

Mély fájdalommal tudatjuk, hogy szerettünk,
NÉMETH MÁTYÁS
életének 83. évében elhunyt. Temetése szeptember 28-án 15 órakor lesz a szőregi temető ravatalozójából.
A gyászoló család.

Mély fájdalommal tudatom, hogy szeretett férjem,
ÖRDÖGH IMRE
türelemmel viselt, súlyos betegség után, 75 éves korában elhunyt. Temetése szeptember 28-án 14 órakor lesz a balástyai temető ravatalozójából. Gyászmise 13 órakor a balástyai templomban.
Gyászoló felesége.

Köszönetet mondunk mindazoknak, akik szerettünket,
dr. KÖVÉR BÉLÁT
utolsó útjára elkísérték, részvétükkel és virágaikkal fájdalmunkat enyhíteni igyekeztek. Külön köszönet az I-es belklinika orvosainak, ápolóinak áldozatos munkájukért.
A gyászoló család.

Köszönetet mondunk mindazoknak a rokonoknak, barátoknak, ismerősöknek és szomszédoknak, akik felejthetetlen halottunk,
özv. TERHES FERENCNÉ
Tóth Anna
temetésén megjelentek.
A gyászoló család.

SZEGEDI VGV
TEMETÉSSEL KAPCSOLATOS TELJES KÖRŰ ÜGYINTÉZÉS ÉS SÍRKŐVEK KÉSZÍTÉSE
Temetkezési üzlet: Szeged, Attila u. 11.
Telefon: 62/311-984. Ügyelet: 489-789
LEGOLCSÓBB, LEGGYORSABB, LEGPONTOSABB!

AR
Alföldi Ruházat
Szeged
Tisza Lajos krt. 51.
Nadrág **VÁSÁR!**
Egyes férfinadrágok 30% engedménnyel.
Ezenkívül egyes férfizakók 40% engedménnyel kaphatók.

MA

1994. SZEPTEMBER 27., KEDD
NÉVNAP: ADALBERT

A germán Adalbert névből. Jelentése: nemes fény, vagy fénylő nemesség.

A Nap kel 5 óra 37 perckor, nyugszik 17 óra 33 perckor. A Hold kel 22 órakor, nyugszik 12 óra 45 perckor.

A Tisza vízállása Szegednél hétfőn 107 cm; vízhőfok 19,6 °C; Mindszentnél 26 cm; Csongrádnál –68 cm; a Maros Makónál –35 cm.

SZÁZ ÉVE

született Farkas Gyula (1894–1958) irodalomtörténész. 1921–25 közt berlini lektor, 1928-tól a berlini egyetem magyar tanszékének tanára volt. Szemléletét a nemzetiszocializmus erősen befolyásolta. 1946-tól a müncheni, 1947-től a göttingeni egyetem tanára volt. Néhány értékes művel gazdagította a magyar irodalomtudományt.

ORVOSI ÜGYELETEK

■ GYÓGYSZERTÁR: Klauzál téri (13/57-es) este 8-tól reggel 7 óráig. Csak sürgős esetben!

■ BALESETI, SEBÉSZETI ÉS UROLÓGIAI FELVÉTEL: ma a balesetet szenvedett személyeket Szegeden a SZOTE traumatológiai önálló osztálya (az új klinikai tömbben, Semmelweis u. 8. szám) veszi fel és látja el, sebészeti (nem baleseti!!) és urológiai felvételi ügyeletet a II. Kórház (Kálvária sgt. 57.) tart.

A gyermeksérültek és gyermeksebészeti betegek ellátása a gyermekklinika gyermeksebészeti osztályán történik.

■ ÉJSZAKAI ORVOSI: este fél 6 órától reggel fél 8 óráig a felnőtt lakosság részére, Szeged, Szentháromság u. 1. sz. alatt. Telefon: 310-100.

■ GYERMEKGYÓGYÁSZATI NAPPALI ÜGYELET: hétköznap 13-tól 19 óráig, hétvégén és ünnepnapokon pedig reggel 7.30-tól este 19 óráig a Tisza Lajos krt. 20. sz. alatti rendelőben történik a sürgős esetek orvosi ellátása.

■ ÉJSZAKAI ÜGYELET: hétköznap és ünnepnapokon 19 órától 7.30-ig a Gyermekkórházban (Temesvári krt. 37.) folyik a sürgős esetek ambuláns ellátása, ezen időszakon belül, 22 órától 6 óráig a súlyos állapotú, nem szállítható gyermekekhez az ügyeletes gyermekorvos kihívható. Telefon: 435-535.

■ GYERMEK FÜL-ORR-GÉGÉSZETI ÜGYELET: ma este 7 órától holnap reggel 7 óráig az újszegedi Gyermekkórház (Temesvári krt. 37., tel.: 435-535) tart ügyeletet.

■ MÓRAHALMON REUMATOLÓGIAI SZAKRENDELÉS: kedden 15–18, pénteken 11–12.15 óráig.

■ CSALÁDVÉDELMI TANÁCSADÁS: kedden, szerdán és pénteken délután 3-6 óráig a családsegítő szolgálatnál, Eszperantó utca 1. szám alatt, telefon: 324-824.

■ SZÜLÉSRE FELKÉSZÍTÉS, OPTIMÁLIS CSALÁDTERVEZÉS: Család- és Nővédelmi Tanácsadó, Debreceni u. 2. Telefon: 322-740.

■ S. O. S. LELKISEGÉLY-SZOLGÁLAT: éjjel–nappal hívható. Telefon: 311-000. A hívás ingyenes.

■ IFJÚSÁGI DROGTELEFON 436-355. Minden munkanapon 8-16 óráig.

■ ADDIKTOLÓGIAI (alkohol-gyógyszer) krízisellátó, ambuláns segélyszolgálat 0–24 óráig. II. Kórház pszichiátriai osztály, Kálvária sgt. 57.

KÖZÉRDEKŰ TÁJÉKOZTATÁS

■ MENTŐK: 04.
■ RENDŐRSÉG: 07.
■ MEGYEI BALESETMEGELŐZÉSI BIZOTTSÁG: 324-312.
■ TŰZOLTÓSÁG: 05.
■ MÁV-INFORMÁCIÓ: 421-821.
■ VOLÁN-INFORMÁCIÓ: 421-478.
■ AUTÓMENTŐ: 470-470.
■ ZÖLDTELEFON: 475-375.
■ ÁRAMSZOLGÁLTATÁSI HIBÁK BEJELENTÉSE: 474-574.
■ GÁZSZOLGÁLTATÁSI HIBÁK BEJELENTÉSE: Munkanapokon 7–18 óráig: 312-287; 312-487. CELSIUS KFT.: 485-649. Éjszaka és munkaszüneti napokon: 314-968, 472-572 (Dégáz)
■ GÁZKÉSZÜLÉK-JAVÍTÁS, HIBABEJELENTÉS: 314-097 (SZÉSZ); 485-649 (CELSIUS KFT.); 314-583 (FÉG); PROMETHEUS RT. Munkanapokon 7–15 óráig: 310-222, hétvégén, ünnepnapokon 0–24 óráig: 472-197.
■ TÁVHŐSZOLGÁLTATÁS HIBABEJELENTÉS: 488-588, éjjel-nappal hívható (Szetáv)
■ VÍZ- ÉS CSATORNAHÁLÓZATI HIBABEJELENTÉS: 310-155.
■ ÉRTELMI FOGYATÉKOSOK érdekvédelmi szervezete: Szeged, Teleki u. 3. Fogadóórák: hétfőn 8–17, keddtől péntekig 8–16 óráig. Tel.: 310-750.
■ AUTÓKLUB SEGÉLYSZOLGÁLAT 088.
■ TINITELEFON: 312-011, hétköznap 16–19 óráig.
■ VÁMUDVARI szolgáltatás: Zoll-Platz Kft. 325-788
■ ÖNKORMÁNYZATI POLGÁRŐRSÉG, Szeged, Rókusi krt. 66. Tel.: 06/60/301-125
■ NAPFORDULÓ SZOLGÁLAT – testi, lelki támaszadás daganatos betegek és hozzátartozóik számára: kedden 8–12, csütörtökön 13–16 óráig. Telefon: 313-549, rádiótelefon: 06-30-434-266. Cím: dr. Boross J. u. 3. udvari főépület, földszint.
■ GYERMEKSORS ALAPÍTVÁNY – a nevelőotthoni gyermekekért. Szeged, Londoni krt. 15. Tel.: 311-090. MNB 289-98008-34080-1.
■ TABÁN CSALÁDSEGÍTŐ közösségi ház, Szeged, Keresztöltés u. 13. Telefon: 326-636. Fogadóórák munkanapokon.
■ KÖZÉP-PONT Diákszolgáltató és Információs Iroda, Szeged, Takaréktár u. 2. Telefon: 321-103.
■ IFJÚSÁGI IRODA Információs és Tanácsadó Szolgálat, Szeged Arany J. u. 7. Telefon: 310-310.
■ DÉL-MAGYARORSZÁGI GYERMEK ÉS IFJÚSÁGI ALAPÍTVÁNY, Szeged, Tisza Lajos krt. 47. Irodaház. Tel./fax: (62) 323-425.
■ VÁROSI VÖRÖSKERESZT, Szeged, Szent Mihály u. 1. Tel.: 313-740.
■ CSALÁDVÉDELMI SZOLGÁLAT, Szeged, Sólyom u. 2. Tel.: 475-875.
■ GYÓGYÁSZATI ÉS ÉLETVITELT SEGÍTŐ ESZKÖZÖK KÖLCSÖNZŐJE, Szeged, Székely sor 21. Nyitva: hétfő, kedd 8–10, szerda–péntek 14–16 óráig. Tel.: 313-740.
■ DYSLEXIÁS GYERMEKEKÉRT Szegedi Egyesület postacíme: Szeged, Agyagos u. 24/A.
■ A MÓRAHALMI GYÓGYFÜRDŐ 9–19 óráig tart nyitva. Szünnap szerdán. Tel.: 381-039.
■ PEDAGÓGIAI SEGÍTŐ KÖZPONT. Logopédia: Sás u. 2., tel.: 477-358. Nevelési Tanácsadó, Szakértői-Szaktanácsadói Hálózat: Földmíves u. 3., tel.: 311-411. Tanulási Képességet Vizsgáló Szakértői Bizottság: Szél u. 3., tel.: 310-060.

SZEGEDI IFJÚSÁGI INFORMÁCIÓS ÉS TANÁCSADÓ IRODA
Információk albérlettel, munkalehetőséggel, oktatással, kulturális programokkal, olcsó szálláshelyekkel kapcsolatban; korrepetálás, gyermekfelügyelet közvetítése. Szeged, Felső Tisza-part 2. Tel.: 314-344, fax: 313-647.

LAKOSSÁGI SZOLGÁLTATÁS

GABRIEL TAXI 470-470 SZEGED

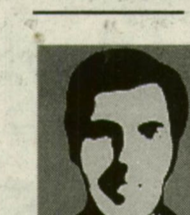

PÁLMA FOTÓ
Szeged Nagyáruház emelet
Szeged, Bartók tér 6.
és Szeged Nagy Jenő u. 1.
Telefon: 62/326-312.
Igazolványkép 1 perc alatt színesben és fekete-fehérben.

RAKODÓGÉPEKET T–174-et, POCLAIN-t B. GÉPSZOLG. KFT. SZIGETHY ISTVÁN-tól
Telefon: 361-422, 483-562

CEMENT KFT.
Zsákos és ömlesztett
CEMENT
házhoz szállítás.
Megrendelhető: 62/477-177, 477-060.
6728 Szeged, Vértői u. 18/A

ISA® RENT a CAR AUTÓ-KÖLCSÖNZŐ
Újszeged, Kállay Albert u. 13.
Ügyfélfogadás hétköznap 9–16 óráig, szombaton, vasárnap és ünnepnap: 9–13 óráig.
Telefon: 431-577, 430-194 (fax is)

számítógépes BÉLYEGZŐKÉSZÍTÉS

1 óra alatt is!
névjegykártya, etikett, meghívó cégespapír, sorszámozott jegy
iratkötés
Saliber
Szeged, Oroszlán u. 3. T.:(62)326-151

Acryl technic KAROSSZÉRIA-, LAKATOS- ÉS AUTÓFÉNYEZŐ MŰHELY
Gyári színkeverés
Szeged, Felhő u. 4. Tel.: 62/313-144

ADMIRALITÁS Hajózási és Kereskedelmi Kft.
FOLYAMI
HOMOK, SÓDER, ZÚZOTT KŐ és BETON
házhoz szállítás
Megrendelhető: (62) 313-470, 312-692
Szeged, Csongrádi sgt. 27.
Telephely: Szeged, Boszorkány-sziget

KOMPRESSZOR, FAIPARI GÉP, PORLEVÁLASZTÓ
▪ DUGATTYÚS ÉS CSAVARKOMPRESSZOROK
▪ FAIPARI GYALU- ÉS MARÓGÉPEK, PORLEVÁLASZTÓK
GARANCIÁLIS ÉS GARANCIÁN TÚLI SZERVIZ.
ALKATRÉSZELLÁTÁS POSTAI UTÁNVÉTTEL IS.
Cím: Debrecen, Vágóhíd u. 3/A
4002 Debrecen, Pf.: 34.
Tel.: (52) 411-911, 410-203
Fax: (52) 410-203
DEFEM

BEIRATKOZÁS
a JATE Szabadegyetem PROGRESS NYELVISKOLÁJÁBA
Szeged, Tisza Lajos krt. 103. (Tel.: 310-129.)
* Felső-, közép- és alapfokú állami nyelvvizsgára előkészítő csoportok (angol és német) (heti 2 x 3 óra).
* Általános tagozat (heti 2 x 2, 1 x 4 óra).

Jelentkezni lehet: **angol, német, olasz, spanyol nyelvre.**
Üzemekben, intézményekben, iskolákban kérésre kihelyezett tanfolyamokat indítunk választható időtartamban, időpontban és heti óraszámban.
A tanfolyamok díja az intenzív tagozaton 2 részletben is befizethető.
BEIRATKOZÁS: 1994. szeptember 26 - 30. között (hétfőtől - péntekig) délután 3 - 6 óra között a Tömörkény István Gimnáziumban. (Szeged, Tömörkény u. 1.)

AJÁNLATAINK

SEGÍTÜNK A VÁLASZTÁSBAN!

HKK
HUMANITAS & CD BÁR BT.
Szeged, Fekete sas u. 22. Telefon: 311-122.
HEVESINÉ K. KATALIN KÖNYVKERESKEDŐ
Könyv: Wilbur Smith: Most kell meghalnod, 438 Ft
Kerokac: Úton, 396 Ft
CD: Brían Ferry: Mamouna, 2000 Ft

TANKÖNYVBOLT

Szeged, Tisza Lajos krt. 83. T.: 473-600.
Alternatív tankönyvek – Szótárak – Nyelvkönyvek – Kötelező és ajánlott irodalom széles választékával várjuk Önöket.
LIBER KFT. Nyitva: hétfő–péntek 8.30–18, szombaton 8.30–12 óráig.

CELSIUS KFT.
Gázkészülék, gázkazán, hűtőgép, hűtőkamra, klíma, valamint háztartási, nagykonyhai készülékek beüzemelése, javítása, karbantartása.
Szeged, Ág u. 3. NONSTOP
hibafelvétel (16 óra után üzenetrögzítő)
Telefon: 485-649, 485-652.
Üzlet: Budapesti körúti szolgáltatóház. Tel.: 485-650

SZABADIDŐ, SZÓRAKOZÁS

ADMIRALITÁS lovasklub
Baks,
tájvédelmi terület
Szabadidős lovaglás
Tel.: (62) 491-243
Szeged,
Csongrádi sgt. 27.

A szolgáltató oldal lakossági, közösségi szolgáltatások és szabadidő-szórakozás rovataiba adásvétel és konkrét időponthoz kötött szolgáltatások, események megjelentetését nem vállaljuk. Csak költségtérítéssel veszünk fel információkat. Leadás legkésőbb a megjelenés előtt 2 nappal levélben, vagy hétköznap a 481-460-as telefonon (Czakó Julianna).

● Munkabér-átutalás,
● készpénzfelvétel éjjel-nappal,
● kedvezményes vásárlás a deszki Vörös és Lánya üzletházban
● nettó évi **14% kamat,** lekötés nélkül.
A SZŐREGI TAKARÉKSZÖVETKEZET
Nettó 14%
BANKKÁRTYÁJÁVAL
Szegeden, az Oroszlán utcában

Tartalomhoz a forma AMFORA
ami a lakásban szépség, praktikus érték, az
AMFORA-AJÁNDÉK
Diszkontáron, fizetési engedménnyel kapbatók!
Szegeden, az Amfora raktárüzletében, Kereskedő köz 4. sz. alatt

Brazil 30 r. étkészlet	4760 Ft
Harmónia 18 r. tányérsor	4080 Ft
7 r. kompótos	1630 Ft
Harmónia mokkáskészlet	1260 Ft
teáskészlet	1740 Ft
Csehszlovák kelyhek – likőrös, boros, pezsgős, konyakos, sörös	1030–1254 Ft-ig

Élcsiszolt, gravírozott tükrök 20% engedménnyel
AMFORA
Nyitva tartás:
hétfő–csütörtök 8–15.30,
péntek 8–15,
szombat 8–13 óráig

MAI DM HOROSZKÓP

KOS: Ha már döntött, ne táncoljon vissza. Gyorsasága ismét előnyére válhat.

BIKA: Ha valaki ellentmondana a családjából, azt higgadtan győzze meg az igazáról.

IKREK: Önbizalma és jókedve töretlen. Ön még felnőttként is gyermek tud lenni egy kicsit.

RÁK: Figyeljen a hírforrásokra! Az ismeretek megszerzésének egyébként ára van, időt igényel.

OROSZLÁN: Zokon veszi a bizalmatlanságot. Úgy véli, nem adott okot senkinek a kételkedésre.

SZŰZ: Munkahelyén éppúgy tud hangulatot teremteni, mint családja intimebb körében.

MÉRLEG: Ma aligha lehet bízni az ígéretében, annyira nem lesz tekintettel környezetére.

SKORPIÓ: A szerelem, az érzelmek most nagyobb súlyt kapnak az életében a szokottnál.

NYILAS: Nem mindenkinek tréfa, amit annak szán. Semmiképp se erőltesse a viccelődést.

BAK: Már észre kellett korábban is vennie, hogy kevesen követik az Ön tempóját szívesen.

VÍZÖNTŐ: Ismét összeszólalkozhat valakivel a munkahelyén, mert nem bírja a stílusát.

HALAK: Otthonával kapcsolatban kiadások merülhetnek fel, ami nem éppen kellemes.

RÁDIÓ TAXI 480-480

TEHERTAXI, KÖLTÖZTETÉS, VIDÉKI ÁRUSZÁLLÍTÁS AUTÓMENTŐ,
A SZEMÉLYTAXI 0 Ft ALAPDÍJJAL
480-480

ÉPÍTŐNYAGOT AZ M+M BT.-TŐL
Szeged Tiszavirág u. 2. Telefon: 62/431-671.

Bramac 1/1-es cseréptípusok, gyári ár: – 15% eng.
Velux tetőablakok, gyári ár: – 7% eng.
E7 födémgerendák – áthidalók, gyári ár: – 16% eng.

SZÍNHÁZ

Ha ma délután vásárolja meg színházbérletét, akkor fél 4-től fél 6-ig a színház Kárász utcai közönségszolgálatánál Jakab Tamás színművésztől veheti azt át.

MOZI

SZEGED, KORZÓ: A Flintstone család. Színes, m. b. amerikai vígjáték. Kezdés: délután 10, délután fél 4, háromnegyed 6 és este 8 órakor.
BELVÁROSI: Farkas. Színes, amerikai film. Kezdés: du. 3, negyed 6 és este fél 8 órakor.
KAMARATEREM (Belvárosi mozi) Örökmozgó – Szegedi Filmmúzeum: Goldberg variációk. Színes, magyar film. Kezdés: délután háromnegyed 6 és este 8 órakor.
FÁKLYA: Mesterfogás. Színes, francia film. Kezdés: délután 6 és este 8 órakor.
BALÁZS BÉLA FILMTÉKA (Belvárosi mozi): Almodovar: Kika. Színes, spanyol film. Kezdés: délután 4, 6 és este 8 órakor.
VÁSÁRHELY: Hüvelyk Panna. Színes, m. b. amerikai rajzfilm. Kezdés: du. fél 4 és háromnegyed 6-kor. **Az utolsó törvényen kívüli.** Színes, amerikai western. Kezdés: este 8 órakor.
SZENTES: Palira vettem a papát. Színes, m. b. amerikai filmvígjáték. Kezdés: délután 6 és este 8 órakor.
MAKÓ: Angie. Színes, amerikai film. Kezdés: este 7 órakor.
CSONGRÁD: Tombstone, a halott város. Színes, amerikai western. Kezdés: fél 7 órakor.
Vipera. Színes, amerikai akciófilm. Kezdés: este fél 9-től.

MAGYAR TV

TV 1

5.30 Falutévé – adótippel, privatizációval, piaccal **5.50** Határtól határig. **6.00-9.00** Nap-kelte. Benne: **6.00** és **7.00** Hírösszefoglaló. **6.40** Reuters. Gazdasági híradó. **6.55** Mese. **9.00-12.00** Napközi. Benne: **9.30** Riviéra. Európai tévéfilmsorozat. **10.30** Okavango, a vadon szíve. Amerikai filmsorozat, XIII/1. rész. **11.30** Játék. **12.00** Hírek. **12.05** Üzlet délidőben. **12.55** ZOOM. **15.10** Falutévé – adótippel, privatizációval, piaccal (ism.) **15.30** A sokarcú kultúra. Ismeretterjesztő filmsorozat. **16.00** Hírek. **16.05** Telis-televideo 94. **16.10** Tessék hívni! **16.30** Ray Bradbury színháza. Ördögűzés. Kanadai–új-zélandi tévéfilmsorozat. **17.00** Hagyomány. **17.40** Álljunk meg egy szóra! **17.55** Katolikus krónika. **18.15** Üzlet. **18.30** Zsákbamacska. **19.00** Telesport. **19.10** Esti mese. **19.30** Híradó. **20.15 Bangkok Hilton. Ausztrál tévéfilmsorozat VI/3.** ***Kathrinánál kábítószert találnak. Választhat: vagy vétkesnek vallja magát, és büntetéssel megússza, vagy tagad, de akkor akár halálra is ítélhetik. A kétségbeesett lány Carlisle-hoz fordul segítségért, aki a jogi útvesztőben keres kapaszkodót. Eközben apja, magát ügyvédnek kiadva és kilétét eltitkolva, igyekszik a lányon segíteni.*** **21.05** Stúdió '94. **21.55** Válogatott filmklasszikusok. Thérése Raquin. Francia–olasz film. **23.40** BBC Híradó. **24.00** Képújság.

TV 2

9.25 Kapcsoljuk az Országházat. Riportműsor. **10.00** Parlamenti Napló. **16.05** Gyerekeknek. **17.05** Hagenbeckék. Német tévéfilmsorozat, XII/4. **18.00–18.45** A kör zeti stúdiók műsora. Benne: **18.00** Körzeti híradók. **18.13** Körzeti magazinok. **18.45** Zöldpont. **19.00** Napjaink. **19.20** Magnum. Amerikai bűnügyi filmsorozat. Kincskeresők. **20.15** Nagyvizit. A stressz és a pánikbetegségek. **21.05** Mindent vagy semmit!. **21.40** Mini klip-mix. **21.50** Kék percek. **22.00** Objektív. **22.35** Múzsa. **22.50** TS-Sportvarázs.

DUNA

8.00 Képes Krónika. **14.00** Lapozó. **14.15** Váltó. Gazdasági magazin. **15.00** Madártávlatból. Spanyol ismeretterjesztő film. **15.30** A brémai muzsikusok. **16.00** A tenger cigányai – egy eltűnőben lévő életforma. **16.50** A boldog család (ism.). **17.40** Dini, a kis dinoszaurusz – rajzfilmsorozat. **17.55** Műsorismertetés. **18.00** Híradó. **18.15** Egy kis tánc. Angol filmdráma. **19.50** Versről versre. **20.00** Gazdakör. **20.45** Esti kérdés. **21.00** Híradó. **21.15** Marco Polo. Olasz kalandfilmsorozat. **22.15** Színházi élet. **22.40** A jövő öröksége. Kultúrtörténeti sorozat. **23.40** Juhász Gyula: A tápai Krisztus.

HBO

17.30 Tintin: A Vörös-tenger cápái 2. rész, rajzfilm. **18.05** Szaffi. Rajzfilm. **18.25** Gyertek el a mennyországba! Amerikai filmdráma. **21.35** Amerikai vérbosszú. Amerikai akciófilm. **23.20** A villám. Amerikai fantasztikus film.

TKTV 1.

7.30 Képújság. **8.00** ATV 2. (ism.). **16.30** Képújság. **17.00** TKTV „Kedd délután" **18.00** TKTV „Kedd Délután": – „Rálátások" – Horpácsy Andrea műsora. Euromenedzser. – Kiállításról kiállításra. – Tanítóképzősök volta.(3.). TKTV „Délután Után": Testvérmúzsák. – Novák Istvánnal. – Fekete krónika. **18.30** Fiatalok képernyőjében: SZIN rocksorozat (8.) **19.00** SZÍV TV 2.

TKTV 2.

8.00 SZÍV TV 2. (ism.).

VTV Szeged

0.00-9.00 Képújság. **14.00** Képújság. **18.30** HTV-30 film: Brémai muzsikusok (spanyol rajzfilm). **19.00** Stadion TV sportműsora. 20.00 ITV-magazin. **20.30** HTV-30 film: Ator, a legyőzhetetlen (amerikai kalandfilm). **22.04-24.00** Képújság.

TELIN

5.00 Képújság. **18.00** Telifon. **19.00** Szív TV. Benne: **19.10** Prima-torna. **19.30** Gyermekmozi. **20.00** Az Ifjú India-

MŰHOLD

EUROSPORT

9.00 Golf magazin. **10.00** Táncverseny. **11.00** Atlétika Berlinből. **12.00** A legszebb gólok. **13.30** Speedworld-magazin. **15.00** Tenisz Davis Kupa. **17.00** Küzdősport-fesztivál. **18.00** A legszebb gólok. **19.30** Eurosport-hírek. **20.00** Teniszmagazin. **21.00** Olimpiai magazin. **22.00** Ökölvívás.

SUPER CHANNEL

13.00 Mai témák. **14.00** Pénzkerék. **17.30** Financial Times **18.00** Mai témák. **19.00** Hírek. **19.30** Életmódmagazin. **20.30** X-press szórakozás. **20.30** Az igazság nevében. **21.30** Belső kiadás. **22.00** Hírek. **22.30** Jay Leno-show. **23.30** Talkshow. **24.00** Financial Times. **0.20** Piacgazdaság. **0.30** Talkshow. **1.00** Azonos idő.

TV5

6.00 A Deschénes-ház – sorozat. **6.30** Telereggel. **9.05** Kanadából nézve. **10.00** Aktuális riportok. **11.10** Az Isten nevei **12.05** Sanzonok. **13.05** A Deschénes-ház (ism.). **13.30** Közép-Európa. **14.30** Claire vendégei. **15.00** Paul Delvaux, a festő. **16.10** Főzőcske. **16.30** Rajzfilm. **17.15** Luna park. **17.45** Kvízjáték. **19.00** Párizs fényei. **20.00** Nem kell álmodozni! **21.40** Rendkívüli tudósító. **23.05** Játékfilm. **1.45** Irodalmi magazin.

SAT1

5.30 Jó reggelt a SAT 1-gyel! **9.00** Superboy (ism.). **9.30** Szerelemhajó (ism.) **10.30** Szomszédok – sorozat. **11.00** Fiatal és nyugtalan. **11.55** Trükkös vetélkedő. **12.30** Kaliforniai nap alatt. **13.30** Szerelemhajó – sorozat. **14.30** Superboy – sorozat. **15.00** Bonanza. **15.55** 9-es számú űrállomás. **17.00** Trükkös vetélkedő. **18.00** Mindent vagy semmit. **19.00** Hírek. **19.19** Sporthírek. **19.30** Szerencsekerék. **20.15** A hegyi orvos – sorozat. **21.15** Sötét igazság – sorozat. **22.15** Tiltakozás. Ulrich Meyer műsora. **23.10** Spiegel TV – riport. **23.45** Csodálatos őrület. Amerikai vígjáték. **1.40** 9-es számú űrállomás. **2.30** Jux és Dallerei. **3.20** Ulrich Meyer: Tiltakozás.

RTL

5.30 Halló, Európa – jó reggelt, Németország! **9.05** Vészhelyzet. **10.00** Gazdag és szép – sorozat. **10.30** Hétköznapjaink – sorozat. **11.00** Forró nyeremény – játék. **11.30** Családi párbaj. **12.00** Déli magazin. **12.30** A Springfield-sztori – sorozat. **13.15** Kaliforniai klán. **14.10** Gyilkosság a hobbija. **15.00** Ilona Christen – beszélgetés. **16.00** Hans Meiser – beszélgetés. **17.00** Ki itt a főnök? – sorozat. **17.30** Borzasztó kedves család – sorozat. **18.00** Gazdag és szép (ism.). **18.30** Robbanékony – magazin. **18.45** Híradó. **19.10** Robbanékony – magazin **19.40** Jó idők, rossz idők. **20.15** Kettős bevetés. Német krimisorozat. **21.15** A tövény nevében. Német krimisorozat. **22.15** Quincy – krimisorozat. **23.15** RTL – Éjszakai show. **24.00** RTL – Éjszaki hírek. **0.30** Borzasztó kedves család. **1.00** Tracey Ullmann-show. **1.30** Ki itt a főnök? **2.00** Robbanékony (ism.).

RÁDIÓ

KOSSUTH

4.30-8.10 Reggeli Krónika. Benne: Félóránként hírek, Óránként Krónika, Sport. Benne: **4.40** Határok nélkül. **5.40** Falurádió. **8.10** Törvénykönyv. **8.40** Napközben. Közben: **10.30** mindennapi tudomány. **11.00** Hírek. **11.05** Táncházi muzsika. **11.35** Negyven prédikátor. 5. rész. **12.00** Déli Krónika. **12.30** Ki nyer ma? **12.40** Falurádió (ism.) **12.50** Külpolitikai figyelő. **13.00** Hírek. **13.05** Vendég a háznál. **13.20** Szentek magyar szolgálatban. **13.30** A római katolikus egyház félórája. **14.00** Hírek. **14.05** Klasszikusok mindenkinek. Verdi: Traviata. **14.55** Első közlés. **15.00** Hírek. **15.05** Hajrá, Samu! Köznapi groteszk. (ism.) **15.55** Cégér. **16.00** Délutáni Krónika. **16.10** Mindennapi gazdaság. **16.20** Talpalávaló. **17.00** Hírek. **17.05** Kóklerek vagy gyógyítók? **17.25** A Szabó család. **18.00** Esti Krónika. **18.30** Ráadás. **19.00** Hírek. **19.05** Sportvilág. **19.30** Jó éjszakát, gyerekek! **19.40** Összeállította: Kukorelly Endre. **20.00** Hírek. **20.05** Népi táncmuzsika. **20.30** Határok nélkül. **21.00** Hírek. **21.05** Tér-idő. **22.00** Késő esti Krónika. **22.30** Sokszemközt az egészségről. **23.00** Hírek. **23.05** Nagy mesterek...
URH: 6.30-6.45 A BBC reggeli magyar műsora. **6.55-9.00** Körzeti információs magazinok. **10.00** Közvetítés az Országgyűlés üléséről. **17.00-18.00** Az Amerika Hangja magyar műsora. **18.30** Szlovák nyelvű műsor. **19.00** Román nyelvű műsor. **19.30** Német nyelvű műsor. **20.00** Horvát nyelvű műsor. **20.30** Szerb nyelvű műsor. **22.30** A BBC magyar műsora.

PETŐFI

4.32 Hajnali kalendárium. Benne: Félóránként hírek. **6.03** Reggeli csúcs. **7.40** Sportreggel. **8.00** Hírek. **8.10** Rivaldafényben. **8.50** Helykereső. 9.00 Hírek. **9.03** Zöld telefon **9.10** Zene-szó. **10.55** Öt perc tudomány **11.00** Hírek. **11.05** Családi persely. **11.15** A mozi királynői. Dalos ajkak táncos lábak. **12.00** Asztali muzsika. **13.00** Hírpercek. **13.15** Édes anyanyelvünk. **13.15** Fűtőlfáig. **14.00** Akár hi-fi, akár nem. **15.00** Hírek. **15.03** Csúcsforgalom. **17.00** Hírek. **17.05** Suli-só. **18.00** Kamaszpanasz. **18.30** Helykereső. **19.00** Hírek. **19.05** Öt perc tudomány. **19.10** Lecke után lazítás. **19.50** A magyar rock archívumából. **20.20** Irodalmi gyöngyhalászat. **21.00** Hírpercek. **21.10** „Éjszakai szél". **22.00** Lélekből soul. **22.30** Férfiháztartás. **23.00** Hírek. **23.03** Sporthíradó. **23.10** Máról holnapra – éjfél előtt. **0.15** Máról holnapra – éjfél után. **4.03** Operaénekesek nótafelvételeiből.

BARTÓK

6.00-8.59 Muzsikáló reggel. Benne: Félóránként hírek. **9.05** Pódium. Claudio Arnau zongorázik. **10.00** Hírek. **10.04** Rákosy Gergely két novellája. **10.51** Zenekari muzsika. **11.40** Országok, tájak zenéje. **12.00** Hírek. **12.05** Hangverseny délidőben. kb. **13.10** A Lipcsei Rádió archaikus hangszeregyüttesének felvételeiből. **13.25** Auber operáiból. **14.00** Hírek. **14.05** Deutsch – warum nicht? **14.20** Jókai Mór: Az élet komédiásai. 7. rész. **15.16** Zenekari muzsika. **16.00** Hírek. **16.05** A dalról... **16.35** Fafúvós kamarazene. **17.00** Hallójárat. **18.00** Hírek. **18.05** Muszorgszkij: Hovanscsina. Ötfelvonásos zenedráma. Közben: **19.21** Teleobjektív. **19.35** Hírek. **21.23** Szimfonikus zene. **22.00** Hírek. **22.05** Kamaramuzsika. **22.35** A hét zeneműve **23.00** Emberi dolgok. **24.00** Hírek. **0.05** Magyar előadóművészek felvételeiből.

DEUTSCHE WELLE

Deutsche Welle – magyarul

13.30–14.00 a helyi kábeltévé hangcsatornáján.
Hírek, nemzetközi lapszemle, ifjúsági fórum.
Német nyelvlecke:
szerdán 18.30 és szombaton 7.15.

SZEGED

5.55–9.00: Alföldi Hírmondó. Zenés hírműsor. A tartalomból: **5.55:** Műsorismertetés, időjárásjelentés és útinform. **6.00:** Reggeli Krónika (Kossuth). **6.15:** Tegnap történt. **6.25:** Lapszemle az országos napilapokból. **6.30:** Hírek, tudósítások a Dél-Alföldről. Programajánlat és lapszemle. **6.45:** Reggeli párbeszéd. **7.00:** Reggeli Krónika (Kossuth). **7.15:** A nap eseményei. **7.25:** Lapszemle az országos napilapokból. **7.30:** Hírek, tudósítások a Dél-Alföldről. Lapszemle. **7.45:** Programajánlat. **8.00:** Hírek, időjárás, útinform. **8.10:** *Hétfő:* Sport. *Kedd:* Postaláda *Szerda:* Üzleti híradó, Pop-mix. *Csütörtök:* Hétközben. *Péntek:* Hétvége, Lemezmustra
16.00–18.00: Zenés szolgáltató és kereskedelmi műsor
A hét minden napján: 94,9 MHz

A DAVOSZ KFT. szeptemberben tanfolyamokat indít
– Virágkötészeti
– Számítógép-kezelői (alap- és középfokon)
– Mérlegképes könyvelő
A munkaügyi központ támogatásával:
– Kisvállalkozások gazdasági ügyintézője
– Vagyonvédelmirendszer-szerelő
– Irodatechnikaikészülékszerelő (elsősorban érettségizett pályakezdőknek) szakmákban
Jelentkezés a DAVOSZ új címén: Szeged, Szilágyi u. 2. Tel.: 62/312-890 v. 62/326-131

Nyomtatványok Szórólapok Reklámok
IRODAGÉP KFT
6720 Szeged, Kelemen u.5. T.:(62) 312-822

EGY MÁSOLAT ÁRA:

100 másolattól	3,00 Ft
500 másolattól	2,00 Ft
1.000 másolattól	1,70 Ft
3.000 másolattól	1,60 Ft

BŐRKABÁT-VÁSÁR!
Hazai gyártmányú női és férfi bőrkabátok, dzsekik nagy választékban kedvező áron!
Szegeden, a MÁV Művelődési házban szeptember 29-én, csütörtökön, 9-17 óráig

DÉLMAGYARORSZÁG
NAPILAP
Főszerkesztő: DLUSZTUS IMRE
Felelős szerkesztők:
SANDI ISTVÁN, SZÁVAY ISTVÁN, TANDI LAJOS
Művészeti vezető: NÉMET TIBOR
Olvasószerkesztő: ZÉKÁNY JÁNOS
Hírszerkesztő: PATAKI SÁNDOR
Rovatvezetők:
KISIMRE FERENC (információs),
KOVÁCS ANDRÁS (gazdaság),
PANEK SÁNDOR (kultúra), GYÜRKI ERNŐ (sport),
NAGY LÁSZLÓ (fotó).
KIADJA: a Délmagyarország Könyv- és Lapkiadó Kft.
Felelős kiadók, a társaság ügyvezető igazgatói:
CHRISTIAN THEODOSE és DLUSZTUS IMRE
Igazgatók: BELLAVICS ISTVÁN (marketing),
SURÁNYI TIBOR (nyomda), KISPÁL ANTAL (adminisztráció).
Technikai vezető: TÓTH PÉTER
Szerkesztőség és kiadó: 6740 Szeged, Stefánia 10., Sajtóház.
Telefon: 481-281*, titkárság: 481-320, olvasószolgálat: 481-460, sportrovat: 481-730, hirdetésfelvétel: 318-999, 320-239 Fax: 481-444, ügyvitel: 481-333. Telex: 82-282. Fax: 481-333.
Szedés: Délmagyarország Kft.
Nyomás: Nice Presse Invest, 6725 Szeged, Kálvária sgt. 67. Telefon: 323-047.
Igazgató: Surányi Tibor. Terjeszti a Szegedi Postaigazgatóság (igazgató: Gyimesiné dr. Etsedy Sarolta), a Délhír Rt. (ügyvezető igazgató: Mizsei István) és a Délmagyarország Kft.
Előfizethető a postahivataloknál és a kézbesítőknél.
Előfizetési díj egy hónapra 375 Ft. ISSN 0133–025X

Mai lapszámunkat szerkesztette: Szávay István

Holttest a Tiszában

Az elmúlt hét végén, pénteken kora délután a Tisza jobb partján, a 177,4 folyamkilométernél ismeretlen férfi holttestet találtak. Az elhalt körülbelül 45–50 éves lehet, 165 cm magas, közepes testalkatú, a feje kerekded, fülei kissé elállóak, haja rövid, őszes, homlokánál kopaszodó. Ruházata: szürke kötött kardigán fehér gombokkal, zöld csíkos fehér ing, szürke pantalló. A holttest körülbelül egy hónapja kerülhetett a folyóba.

A haláleset vizsgálata az államigazgatási eljárás keretei között folyamatban van.

■ Öblítik a vízvezetéket

A Szegedi Vízmű Kft. értesítette szerkesztőségünket, hogy ma 9 és 14 óra között Szegeden, a Csongrádi sugárút–Rókusi körút–Kossuth Lajos sugárút–Párizsi és Berlini körút által határolt területen vízhálózat-öblítést végez. Ennek során nyomáscsökkenés lép fel, illetve zavarossá válik a víz, amely ülepítés után fogyasztható.

Otthon-melléklet az árus-példányokban

Szombati számunkkal előfizetőink egy színes mellékletet kaptak, Otthonunk címmel. Technikai hiba miatt az újságárusnál és az élelmiszerboltokban vásárlók nem juthattak hozzá. A hiányt a mai napon pótoljuk: az áruspéldányt vásárlók is kézbe vehetik az Otthonunkat.

■ Ki tud az ellopott rovarirtókról?

Szeptember 23-án 18 óra és 26-án 6 óra között ismeretlen tettesek ajtóbefeszítés módszerével behatoltak a derekegyházi Derekmező Rt. nagymágocsi hűtőházánál lévő méregraktárba, ahonnan rovarirtó szereket loptak el. A Karate rovarirtóból 25 litert, a Dimecronból 200 litert (mindkét fajtából 5 literes szögletes műanyag kannás kiszerelésben), a Danatok rovarirtóból pedig 20 litert egy alumínium edényben.

A Karate üzletekben szabadon vásárolható, ám a Dimecron és a Danatok I. kategóriájú idegmérget tartalmaz, kereskedelmi forgalomban nem vásárolható, csupán engedéllyel rendelkező növényvédelmi szakmérnökök juthatnak hozzá.

A rendőrség kéri, hogy aki a bűncselekménnyel kapcsolatosan bármilyen információval rendelkezik, az jelezze a szentesi rendőrkapitányságra a 06-63-312-433-as telefonon vagy szólhat a rendőrnek.

■ Közlekedésbiztonsági előadás

Ma délután 5 órakor a Megyei Balesetmegelőzési Bizottság képviseletében közlekedésbiztonsági előadást tartanak a Polgárőrség Kereszttöltés utcai munkatársai. Az előadás helyszíne: a Kálvária sugárúti szociális otthon.

■ Tápai búcsú

A tápéi részönkormányzat értesíti a lakosságot, hogy október 2-án Tápén búcsút rendez. Az árusok részére a helyek ára 100 Ft/négyzetméter. A hely besorolásával kapcsolatban holnap, szerdán délelőtt 9 órakor, a Tápéi Művelődési Házban (Tápé, Budai Nagy Antal u. 20.) megbeszélést tartanak. Az érdeklődők megjelenését kérik. (x)

■ Előkészítő rajzból és németből

A Tömörkény István Gimnázium és Művészeti Szakközépiskola felvételi előkészítő rajztanfolyamot indít a művészeti szakközépiskolai osztályba jelentkezők részére. Az előkészítőre október 3-án, délután 3 órától lehet jelentkezni. Ugyancsak előkészítőt tartanak a német-magyar kéttannyelvű gimnáziumi osztályba jelentkező tanulók számára is. Az első foglalkozást október 7-én, délután 3 órakor tartják.

■ Kezdő finn nyelvtanfolyam

A Magyar-Finn Baráti Kör kezdőfokú finn nyelvtanfolyamot indít diákoknak és felnőtteknek egyaránt. A heti másfél órás, várhatóan hétfői tanfolyam díja csoport számára 500 forint lesz, hely a Tabán Általános Iskola. Jelentkezni lehet az első foglalkozáson október 3-án 17 órakor, vagy október 5-ig a Tabán iskolában Zsigriné Sejtes Györgyi titkárnál.

■ LABE-fogadóóra

A Lakásbérlők Egyesületének szegedi csoportjának képviselői ma, kedden délután 16 és 18 óra között fogadóórát tartanak a Kálvária sugárút 8. szám alatti IKV-klubban. Érdekképviselet és érdekvédelem – ez a jelszavuk.

■ Ausztrialottó-nyeremények

A Lottó Unió Kft. tájékoztatása szerint a 38. játékhét eredményei a következők: 6 hatos egyenként 2,060.196 schilling; 13 ötös pótszámmal egyenként 316.953 schilling; 611 ötös egyenként 10.115 schilling; 24.117 négyes egyenként 342 schilling; 383.918 hármas egyenként 26 schilling. A két Joker nyereménye egyenként 1.786.610 schilling. A nyereményeknél a kifizetésre kerülő – a húsz százalék jövedelemadó levonása utáni – összegeket tüntettük fel.

■ Angol, német nyelvtanfolyamot indítunk. KIT Szeged, Deák F. u. 22. Tel.: 325-805. (x)

TIT Nyelviskola a Tömörkény gimnáziumban
angol, német és eszperantó nyelvtanfolyamok
kezdő szinttől a középfokú, felsőfokú, nyelvvizsgára előkészítőig hétköznap és szombaton.
Egyetemi előkészítő szombatonként minden tantárgyból. Beíratkozás a helyszínen október 4–5–6-án, 3–fél 6 óráig. Érd.: 312-458, 321-090

PIACI ÁRAK

Szegedi Ipari Vásár és Piacigazgatóság
Tel.: 471-397

		Szent I. tér	Mars tér	Dorozsmai nagybani piac
Sárgarépa	Ft/kg	40–55	40–50	40–45
Petrezselyem	Ft/csomó	50–60	50–60	45–50
Tojás	Ft/db	8–12	8–12	8–10
Karfiol	Ft/kg	90–120	90–120	70–80
Paradicsom	Ft/kg	20–30	20–30	20–25
Zöldpaprika	Ft/kg	20–50	20–50	20–40
Burgonya	Ft/kg	20–30	20–28	20–22
Őszibarack	Ft/kg	80–120	80–100	80–90
Szőlő	Ft/kg	30–35	30–35	25–30
Görögdinnye	Ft/kg	20–26	20–25	20
Alma	Ft/kg	40–60	40–50	40–45

Keresett áruk: Szent I. tér: karfiol tojás. Mars tér: tojás, zöldbab, szőlő. Nagybani: burgonya, őszibarack.

	Szent I. tér	Mars tér	Dorozsmai
Tel.:	314-143	312-864	361-273

Szervezett látogatás a hullaházban

A koppenhágai egyetemi klinika hullaházának (prosectura) egyik laboránsa ellen bírósági eljárás indult, amiért beléptidíj ellenében rendszeresen látogatásokat szervezett a holttestek, különösen a gyilkosság áldozatául esett személyek tetemének megtekintésére.

Az illető, akinek kilétét nem fedték fel, két év alatt (1992-1994) fejenként 50 dán korona fejében számos „látogatót" engedett be és azt is eltűrte, hogy azok fényképeket készítsenek a hullaházban.

Az állásából a tavasszal felfüggesztett férfi a vizsgálat során ártatlannak vallotta magát és azzal védekezett, hogy a tetemeket csak „profiknak" mutatta meg – mentősöknek és ápolónőknek.

A legutolsó ilyen „csoportos látogatás" során az illető mintegy ötven levélhordót „kalauzolt végig" a prosecturán.

Podmaniczky Szilárd
A szakács

A szakács nagyon finoman fogalmazott a fehér kötényben. Az erős fűszereket a bal kezéhez rakta, majd ecsetelni kezdte a mártások leglényegét. A húsok természeténél, mondta, sokkal fontosabb, hogy megértsük a zöldségek ízhatásait, illetve azt, mondta, hogy melyik fűszer melyik zöldség párlatában tartja meg sajátos aromáját anélkül, hogy az ízkeverékben feloldódjanak a komponensek ízei, ezáltal pillanatról pillanatra, bár jól tudom, mondta, az íznek nincsen időegysége, más és más ízek bukkanjanak elő, s keltsék azt a hatást, amely más módon elérhetetlen, pontosabban: utánozhatatlan.

A hallgatóság szájából ömleni kezdett a nyál, amelyet előbb csak a kézfejek kentek szét a később csillogó arcbőrön, majd az inggallérok is elnedvesedtek, a gombtartó cérnák megduzzadtak a beszívott nedvességtől, a műszálas pulóverek ellökték maguktól, míg a puhább pamut alapanyagúag magukba vonták a nyálcsatornákat, s azok átütöttek a pulóverek belső részére, ahol a pólók, trikók és ingek számbavehető ellenállást már nem tanúsítottak, végül a hasbőr is átnedvesedett, s kinek bimbózata, kinek hasszőrzete gyűjtötte láthatatlan gömbökbe az ajkakról leolvadó nyálfolyamot.

A szakács ekkor áttért a gondolati ízlelésre, pontosabban azt magyarázta a hallgatóságnak, hogy miként váltható át egy fűszer illata a fűszer ízére anélkül, hogy azt megkóstolnánk. A tapasztalat kevés, mondta, bár kétségtelen, hogy a kóstolgatással párhuzamos szagolgatás elég barátságos eredményeket hozhat. Tehát nem evidenciákról beszélek, mondta a szakács, hanem a szakácsművészetnek olyan oldalairól, amelyek messze túlmutatnak a kétkezi tapasztalat határain, de, mondta, jegyezzük meg, az íznek térbeli koordinátái sincsenek.

A hallgatóság megizzadt az erős odafigyelésben, s szinte önkívületben húzgálták hónuk alatt a vékony bőrfelület pórusain kiszivárgó csípős folyadéktól átnedvesedett pulóvereket. A különböző típusú izzadtságszagok beszűrtették a terem levegőjét, sorról sorra végig vonult a hallgatóságon, majd a terem felső soraiban megállt robbanásig feszítette a koncentrációt, s az előadás utolsó percében, mint egy láthatatlan lavina, lezúgott az előadó, a szakács asztalára.

A szakács nem várta meg az előadás végét jelző gonghangot; felállt, mondom, s egészen halkan, mint amikor kőrakásra pihe zuhan, azt mondta: kérem, zuhanyozzanak le, öltözzönek át, és ne várják, hogy a sült galamb a szájukba röpüljön, mondta a szakács és levette a csíptetőjét.

70. hét
CSALÁDI BINGÓJÁTÉKUNK ELMÚLT HETÉN NEM KÖSZÖNTHETTÜNK NYERTEST, ÍGY A NYEREMÉNY ÁTMEGY A KÖVETKEZŐ HÉTRE!
Az e heti tét: 50 000 Ft

RENDELJE MEG LAPUNKAT TELEFONON: (62) 481-281/41

autómentés TEMPÓ Taxi tehertaxi 490-490
43 Ft/km!
Gyors, pontos, olcsó!

A RÁDIÓ „PARTISCUM" kereskedelmi adása
„Hallgassa Ön is, Önnek is szól!"
mindennap 16–18 óra között a 94,9 MHz-en (a DANUBIUS hullámhosszán)
Hirdetésfelvétel: Szeged, Arany János u. 7. I. em. Tel.: 325-930, 480-166/127. Tel./Fax: 491-119

■ Felvételi előkészítő

tanfolyamot indítunk matematika, magyar, történelem, biológia, angol, német tantárgyakból. KIT Szeged, Deák F. u. 22. Tel.: 325-805. (x)

■ Gimnáziumi érettségizettek számára ingyenes, 2 féléves nappali tagozatos közgazdasági szakközépiskolai képzés indul képesített könyvelő és pénzügyi ügyintéző szakon október hónapban. Jelentkezési korhatár 22 életév. Felvételi vizsgára jelentkezés határideje: 1994. szeptember 30. Magyar Iparszövetség Oktatási Központ Szegedi Kirendeltsége, Szeged, Tisza L. krt. 83. III. em. Tel.: 62/313-596.

■ A Partiscum Kft. Manöken és Fotomodell Stúdiója az 1994-95-ös évre felvételt hirdet 170 cm-nél magasabb lányok és fiúk részére. Felvételi: szeptember 20-án és 27-én kedden 17 órától a Vedres I. Szakközépiskola, Horváth M. u. 2. szám alatt. A felvételire egy önéletrajzot egy portrét, vagy egész alakos fotót, fürdőruhát és a lányok tűsarkú cipőt is, valamint 300 Ft nevezési díjat hozzanak magukkal. (x)

■ Miholcsa kiállít

A marosvásárhelyi Miholcsa József szobrászművész faplasztikáiból és fadombormű-veiből nyílik kiállítás holnap, szeptember 28-án 14 órakor a Szegedi Rendőrkapitányság épületének előcsarnokában (Párizsi körút 16-22.). A művészt és műveit Kiss Ernő, a Bálint Sándor Művelődési Ház igazgatója ajánlja az érdeklődők figyelmébe, akik október 11-éig, az ügyfélfogadási idő alatt tekinthetik meg az alkotásokat.

Keresik a csongrádi asszonyt

Lakóhelyéről eltűnt, ezért a rendőrség keresi Török Margit (Csongrád, 1907. május 28., anyja neve: Túri Erzsébet) Csongrád, Madách u. 20. szám alatti lakost, akinek utolsó ismert lakcíme Csongrád, Madách u. 18. szám alatt volt, ahol eltartóként Torma Sándorné gondviselte. Július 18-án a tulajdonát képező tiszaoldali szőlőbe indult, de onnan nem tért vissza tartózkodási helyére. Személyleírása: kb. 165 cm magas, hajlott hátú, rövidre nyírt, ősz hajú, feje kerek, fülei nagyok, fülbevalója nincs, kezén karikagyűrűt visel. Eltűnéskori ruházata: kékes-tarka kendő, kékmintás otthonka, piros blúz, sötétkék mackónadrág, olajzöld trevíra végiggombos kardigán, fehér tornacipő, barna bőrszatyor. Különös ismertető jele: a jobb kéz csuklóban kb. két éve eltört, melynek nyoma most is látható, valamint, hogy egy sárga, korcs kutya állandóan vele van.

Aki az eltűnttel kapcsolatban érdemleges információval tud szolgálni, értesítse a csongrádi rendőrkapitányságot vagy bármelyik rendőrt.

VÁRHATÓ IDŐJÁRÁS

SEAT OTTO AUTÓSZALON, SZEGED, OLAJBÁNYÁSZ TÉR 1. Tel./fax: 480-980, 480-562
támogatásával!

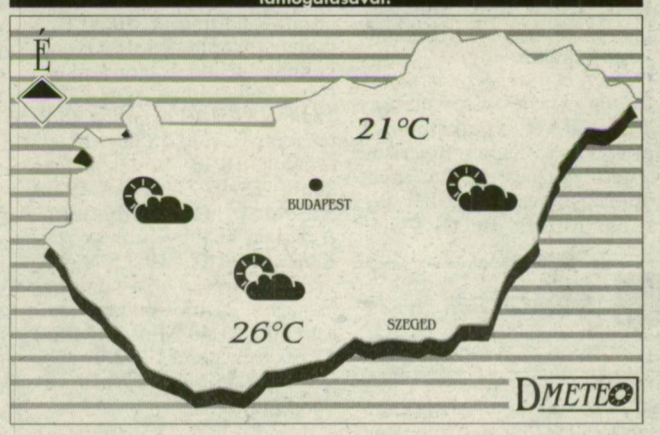

Az Országos Meteorológiai Szolgálat előrejelzése szerint ma, kedd estig változó időre lehet számítani. A nyáriasan meleg időt lassan föltváltja az évszaknak megfelelő hőmérséklet. Időnként az ország nagy részén megélénkül a szél. Hajnalban ködképződésre lehet számítani. A legmagasabb nappali hőmérséklet 21–26 fok között alakul.

ORSZÁGOS KÖNYVTÁR