Az Országgyűlési Könyvtár állományából törölve

Mégis a Pické a Ringa Rt. (3. oldal)

ALAPÍTVA: 1910-BEN

DÉLMAGYARORSZÁG

PÉNTEK, 1997. OKT. 3., 87/231.

ÁRA TELE-7-TEL: 41 FT

Gránátot dobtak az autókereskedésbe

Utoljára idén március 8-án robbant Szegeden kézigránát, amikor Gy. Zsolt, 27 éves szegedi vállalkozót meggyilkolták. Nyolc hónap elteltével egy autókereskedés udvarán történt detonáció, most azonban „csak" anyagi kár keletkezett.

Vásárlók helyett rendőrök az autókereskedésben. *(DM-fotó)*

Kézigránátot dobtak tegnap hajnalban egy szegedi autókereskedés udvarába. A Kossuth Lajos sugárút 74. szám alatti kereskedés éjjeliőre három órakor hatalmas csattanásra riadt. Értesítette a tulajdonost, aki szólt a rendőrségnek. A fél öt körül kiérkező bűnügyi nyomozók pedig megállapították a tényeket: az udvaron álló autók közé valaki robbanószerkezetet hajított, mely megrongált néhány vevőre váró gépkocsit. Több autó ablaka betört, kerekeik pedig kilyukadtak. Összesen négy használt, de a drágább típusok közé tartozó nyugati autóban esett mintegy félmillió forintos kár.

A robbanószerkezetről megtudtuk, hogy egy M75-ös mintájú, jugoszláv gyártmányú védekező kézigránát robbant. Ez a típus a detonálás után háromezer sörétet szór szét, ennek is köszönhető, hogy az autókon számtalan apróbb sérülés található. A nyomozást vezető Kumbor Tibor őrnagy, a Csongrád Megyei Rendőr-főkapitányság életvédelmi alosztályvezetője a helyszínen elmondta, egyelőre nem tudják, ki, vagy kik követhették el a bűncselekményt, mint ahogy az indítékról sem derült ki egyelőre semmi. Az eset kivizsgálásához Budapestről is érkeztek tűzszerészek, majd miután alaposan átvizsgálták a környéket, reggel kilenc órakor befejezték a helyszíni szemlét. A nyomozást – rongálás bűntette miatt – nagy erőkkel folytatják.

A. L.

Tévéműsorváltás

Szombattól átrendeződik a hazai tévépaletta. Még mindig sok a bizonytalanság. (3. és 5. oldal)

Tulajdonosok ajándékba kapják!
ELŐFIZETŐI KLUBKÁRTYA
MA:
Tele-7
A DM KFT. HETI PROGRAMMELLÉKLETE

Jön a Tesco

Elkelt a Franciahögy, a tiltakozások ellenére aláírták a Tesco-szerződést. (5. oldal)

Költségvetési huzavona

● Budapest (MTI)

Továbbra sem tartotta teljesíthetőnek a kormányzati oldal az Érdekegyeztető Tanács Gazdasági Bizottságának csütörtöki ülésén a munkaadói és a munkavállalói érdekképviseletek kéréseit a jövő évi költségvetéssel kapcsolatban. A szociális partnerek szorgalmazzák a szolidaritási járulék csökkentését, és az egészségügyi hozzájárulás megszüntetését. A Munkaerőpiaci Alapba fizetendő járulék csökkentését szerintük lehetővé teszi az alapban felhalmozódott többlet, és az alapnak a privatizációs bevételekből ígért 6 milliárd forint. Nem értenek egyet azzal a kormányzati szándékkal, amely 7 milliárd forintot vonna el az alaptól a megváltozott munkaképességűek támogatásához. A kormányzati oldal válaszában rámutatott: nem indokolt az állami részvétel a Munkaerőpiaci Alap befizetéseinél. Nem teljesíthetők a Munkaerőpiaci Alap szuficitjét csökkentő kérések sem, mert a költségvetés számít az alap többletére az államháztartási hiány GDP-hez viszonyított 4,9 százalékos mértékének biztosításában.

Zsidó újév

● Jeruzsálem (MTI)

Izrael és a zsidó világ csütörtökön ünnepelte a Ros Hasanát, az újévet. A héber kalendárium szerint Jahve pontosan 5758 évvel ezelőtt határozta el, hogy megteremti a világot. (A zsidó hittudósok, hogy ne mondjanak ellent a tudományos tételeknek, amelyek szerint a világegyetem már több százmillió éves, átértelmezték a teremtésről szóló bibliai idézeteket. A világ teremtése tehát mégsem 24 óra alatt, hanem hosszú-hosszú évek alatt történt – mondják.)

A zsidó újév napja, amely a lelki számvetés, az ima időszaka, szerda este vette kezdetét, amint az első három csillag megjelent Jeruzsálem egén. A hithű zsidók ezen a napon visszagondolnak az elmúlt évben elkövetett hibáikra és tévedéseikre, az őket ért kísértésekre. Ugyancsak az újév napján adnak hálát a Mindenhatónak, amiért egész éven át megóvta őket a balszerencsétől és a rossztól. A hagyomány szerint a zsidó otthonokban ekkor fújnak bele a sófar-kürtbe, abba a kosszarvba, amelynek hangja a tíznapos ünnepi időszak kezdetét jelzi. A tizedik napon kerül sor a legnagyobb zsidó ünnepre, a Jom Kipurra. Ez a nagy megbocsátás napja, amikor Isten feljegyzi az élet könyvébe azoknak a zsidóknak a nevét, akik az új esztendőben is élhetnek.

● *Labdarúgó KEK*

Profi volt a Betis

● Budapest (MTI)

A keddi két magyar gárda után csütörtök este jött a harmadik is: a KEK első fordulójának visszavágóján a BVSC-Zugló FC futballistái álltak hegynyi feladat előtt, miután a sevillai 90 perc után kétgólos hátrányba kerültek a spanyol Real Betis Balompie legénységével szemben. Mezey György klubigazgató csapata a lehetetlen végrehajtásával kacérkodott – sikertelenül.

A neves játékosokból álló spanyol együttes igazi profi módjára játszott, s akárcsak otthon, Budapesten is nyert, s 4–0-lal jutott tovább.

BVSC-Zugló FC–Real Betis Balompie 0–2 (0–1)

Budapest, 2000 néző. V: Znajdinszkij (fehérorosz). Gólszerző: Alexis (8. p.), Alfonso (49. p.).

A magyar csapatok közül tehát csak az MTK maradt versenyben – az UEFA-kupában.

● *Az igazságügyi tárca nevében csalnak?*

Hamis felszólítások

● Budapest (MTI)

Az Igazságügyi Minisztérium felhívja mindazon cégek vezetőinek figyelmét, amelyek a tárca nevében olyan levelet kaptak, hogy a cégbíróság korszerűsítésére hivatkozással hozzájárulást fizessenek, a felszólításnak ne tegyenek eleget! Közleményében a minisztérium sajtótitkársága egyúttal tájékoztatja az érintetteket, hogy a tárca nem bocsátott ki ilyen felhívást, erre megbízást sem adott.

Fluckné Papácsy Edit, az Igazságügyi Minisztérium közigazgatási államtitkára elmondta: a levélről több címzett telefon-érdeklődéséből csütörtökön szereztek tudomást, néhányan pedig el is juttatták a dokumentumot a tárcához. Az ismeretlen eredetű felhívás egy 1997-es IM-rendeletre hivatkozik, ám ilyen rendelet nem létezik. A jelzések alapján arra következtetnek, hogy az ország több pontján kaphattak már ilyen tartalmú felhívást a cégek. A minisztérium fejlécével kibocsátott megkeresések szerint a nyilvántartott társaságok a levél kézhezvételétől számított nyolc napon belül kötelesek befizetni az Igazságügyi Minisztérium számlájára a rájuk eső 2920 forintot, a számukra mellékelt készpénzátutalási megbízáson.

Az államtitkár közölte: az átutalási megbízáson megjelölt bankot azonnal értesítették, hogy a felhívásban megadott számlaszám nem a minisztériumé és kérték, hogy a befizetések jóváírását függesszék fel. A minisztérium haladéktalanul megteszi a feljelentést.

Szegediek nyitották a jazzfesztivált

A Caffe-Café koncertjével indult a jazzfesztivál. *(Fotó: Nagy László)*

● Munkatársunktól

Tegnap este az Ifjúsági Házban a helyi együttesek fellépésével kezdődött a Szegedi Jazz Napok '97 rendezvénysorozata. A műfaj szerelmesei az egyik legrangosabb fesztiválnak tartják a szegedi rendezvényt, amelynek szervezői évről-évre különleges zenei csemegékkel szolgálnak, olyan sztárokat igyekeznek megnyerni, akik a jazzvilág élvonalába tartoznak, s Magyarországon nemigen hallhatók. (Óriási az érdeklődés például a szombaton este fellépő Grammy-díjas Betty Carter koncertje iránt.) Tegnap a Caffe-Café együttes bemutatkozása után a Vági Jazzműhely adott koncertet. Az első estén lépett a közönség elé a Szaniszló János Trió, valamint sikert aratott a francia szaxofonművész, Fabien Chouraki is, végül a hódmezővásárhelyi YAM zárta a műsort.

(A Szegedi jazznapok '97 mai programját lapunk 4. oldalán olvashatják.)

kommentár

Előre a lisszaboni úton?

Portugáliának jót tett, hogy tíz évvel ezelőtt belépett az Európai Unióba, halljuk a magyar–portugál gazdasági tárgyalások alkalmából. Az állítás nagyon nehezen értékelhető, mert nem tudjuk, kik mondják. Azok, akik több, mint tíz évvel ezelőtt ellenezték Portugália belépését az EU-ba, vagy azok, akik mellette voltak?

A kijelentés nekünk, magyaroknak nagyon fontos, mert íme, újabb példa, amely megerősíthet bennünket abban a reményben, hogy nekünk is jót fog tenni az EU.

Nem tudjuk persze, hogy a portugáliai jó hírt kik tartják idehaza fontosnak. Azok-e, akik ellenzik kis hazánk uniós tagságát, vagy épp ellenkezőleg, azok, akik siettetik ezt a nagy lépést?

A közhír embere e dillemmák közt őrlődve szomorúan állapítja meg, hogy egyik fél sem végzi túl jól a munkáját. Nem folyik ebben az ügyben igazi ismeretterjesztés, felvilágosítás – hanem hovatovább handabandázásnak értékelhető kampányolás zajlik körülöttünk az európai út nagyszerűségéről, arról, hogy Európa vár bennünket, de hogy részleteiben mit fog jelenteni, ha belépünk, és ha bevesznek bennünket, arról szinte egy szó sem hangzik el.

A brüsszeli mezőgazdasági szabályok, törvények közepette mi lesz majd a tejtermelőkkel, a sertéstenyésztőkkel? A soltvadkerti borpancsolók mehetnek-e majd tüntetni Brüsszel utcáira traktorjaikkal? Mi lesz a máktermelőkkel, a gabonatermelőkkel, a szalámigyártókkal? Az ő munkájuk, megélhetésük, piacuk szempontjaiból konkrétan mivel fog járni a belépés? Mi történik azokkal, akiknek néhány hold földjük van csupán? Európai zsellérek lesznek? Nem fogják-e letörni a híres, jólmenő, minőségi cégeket? A hiteleket nyújtó bankok milyen mértékben fogják majd átvenni az irányítást, attól függően, hogy mit támogatnak, s mit nem? Milyen lesz ennek hétköznapi technikája? És még sok-sok részlet, amelyekben az ördög – persze európai ördög! – lakik.

Zalai Mihály

● *A NATO déli szárnyához készülünk*

Decemberben ratifikálják?

Keleti György magyar honvédelmi és Miloslav Vyborny cseh nemzetvédelmi miniszter (balról) a maastrichti tanácskozáson. *(MTI telefotó)*

● **Maastricht (MTI)**

Körvonalazódni látszik az az elképzelés, hogy Magyarország a NATO dél-európai főparancsnokságának hatáskörébe tartozik majd – erősítették meg NATO-források csütörtökön. Döntés azonban még nincs az ügyben, hiszen a katonai struktúra reformja még a NATO-n belül sem öltött testet – tették hozzá.

A NATO Maastrichtban tanácskozó védelmi miniszterei szerdán foglalkoztak a belső katonai szerkezet kérdésével. Akkor került szóba a Madridban meghívottak helyzete is. A találkozó résztvevői közül senki nem jelzett ellenvetést a magyar terület déli főparancsnokság alá helyezésével kapcsolatban, de a döntésre még várni kell – intenek a NATO-ban.

A miniszterek csütörtökön a szövetség külső adaptációjának kérdését vitatták meg. Késő délelőtt csatlakozott hozzájuk *Keleti György* magyar, valamint a lengyel és a cseh védelmi miniszter. A három közép-európai meghívott képviselője együtt ebédelt a tizenhat teljes jogú tag miniszterével, egyeztették haderőreform-elképzeléseiket, és szóba kerültek a költségek is.

A katonai szerkezeti reform nem utolsó sorban a francia ellenkezés miatt akadozik. Párizs ragaszkodik ahhoz, hogy éppen a déli főparancsnokságnak – a hagyományos amerikaival szemben – ezentúl európai vezetője legyen. Washington viszont nem járul hozzá ehhez, mert a parancsnokság alá tartozik egy jelentős amerikai flotta.

Mint Volker Rühe német és Joris Voorhoeve holland védelmi miniszter elmondta, reményeik szerint a decemberben aláírandó csatlakozási okmány ratifikálása a tervezett határidőre befejeződik, és 1999-ben a tagság ténylegessé válhat. Rühe közölte: Németország a ratifikálási folyamat mielőbbi lebonyolítására biztatja a többi tagországot. Dán kollégája, Hans Haekkerup társaságában Rühe novemberben Washingtonba utazik, hogy az amerikai szenátusnál érveljen a mielőbbi ratifikálás mellett.

hírek

„Forródróton" a tűzpárbajról

● **Újdelhi (MTI)**

India és Pakisztán miniszterelnöke „forródróton" beszélt egymással annak a tűzérségi párbajnak az ügyében, amelyet a két ország katonái vívtak egymással a héten két ízben – legutóbb szerdán –, s amelynek legkevesebb két tucat halálos áldozata volt. Inder Kumar Gudzsral indiai miniszterelnök „súlyos aggodalmát" fejezte ki pakisztáni partnerének, Navaz Sarifnak a vitatott hovatartozású Kasmír területén, határon át vívott tűzpárbaj miatt.

Landsbergis cáfol

● **Vilnius (MTI)**

Az izlandi látogatáson tartozkodó Vytautas Landsbergis, a litván parlament elnöke csütörtökön Vilniusba faxolt üzenetben cáfolta azokat az állításokat, hogy valaha a szovjet titkosrendőrség, a KGB ügynöke lett volna. A balti állam tömegtájékoztatási eszközei csütörtökön közölték: egy parlamenti különbizottság, amely a képviselők külföldi titkosszolgálatokkal a múltban fenntartott esetleges kapcsolatait vizsgálja, négy egykori KGB-tisztről azt az értesülést kapta, hogy Landsbergis KGB-ügynök volt.

Visszaadják Európát

● **London (MTI)**

Amikor januártól Nagy-Britannia tölti be az Európai Unió soros elnöki posztját, a munkáspárti brit kormány küldetése az lesz, „hogy visszaadja Európát az európai népeknek" – mondta csütörtökön a brit külügyminiszter. Robin Cook, aki a Munkáspárt brightoni éves kongresszusán szólalt fel, ennél tovább nem részletezte e küldetés mibenlétét, szavai azonban megerősítik azt a hivatalos brit EU-politikát, amelynek lényege: az unió integrációs menetrendjének a nemzetállamok Európájára kell épülnie, vagyis a Munkáspárt – tory elődjéhez hasonlóan – továbbra sem fogadja el a föderális összeurópai állam gondolatát.

● *Bős–Nagymaros:*

Az EU reméli...

● **Brüsszel (MTI)**

Az Európai Bizottság reméli, hogy a hágai Nemzetközi Bíróság Szlovákia és Magyarország perében született döntése hozzájárul majd az ügy tartós rendezéséhez, és együttműködési megállapodáshoz vezet az erőmű használatát illetően – hangsúlyozta az EU Bizottságának közleménye, amelyet Lousewies der Laan, a testület szóvivője ismertetett.

A Bizottság mindkét országot arra buzdítja, hogy állapodjanak meg az ítélet végrehajtásáról. A Bizottság véleménye szerint Magyarország és Szlovákia azon választása, hogy a Nemzetközi Bíróság elé terjesztette az ügyet, jelentősen csökkentette a feszültséget Közép-Európában. „Reményeink szerint a két ország végleges megállapodásra fog jutni" – olvasható a közleményben. A két ország EU-csatlakozásával kapcsolatos álláspont kialakításakor az egyik olyan elem, amelyet a Bizottság vizsgált, a jószomszédi viszony megléte volt, és a Bizottság továbbra is figyelemmel kíséri a fejleményeket – áll a közleményben.

Meciar Győrről, Hágáról

● **Pozsony (MTI)**

Vladimír Meciar szlovák miniszterelnök a szlovák közszolgálati televízió szerda esti sajtóvitájában sértődöttségének adott hangot, és arra célzott, hogy Budapest bocsánatkéréssel tartozna, de Pozsony ehelyett azt várja el, hogy a magyarok „becsületesen ismerjék be a Győrben elkövetett hibákat".

Kifejtése szerint ő Győrben nem a lakosságcserét, hanem az emberek szabad mozgásának keretében felmerülő ügyek kezelési „technikájának egyszerűsítését" javasolta.

A szlovák kormányfő újból kifejtette véleményét: annak a kisebbségi személynek, aki más állam területén akar élni, joga kell, hogy legyen ahhoz, hogy bármikor és szabadon elköltözzön, és sem az egyik, sem a másik állam kormányának nincs joga őt ebben megakadályozni, ha erre önkéntesen, és nem kényszerűen szánja el magát. Vladimír Meciar azt a felfogást sem tartja elfogadhatónak, amit a magyar kormányfő a hágai döntést követően a Meciarnak címzett levelében – Meciar olvasata szerint – jelzett: nevezetesen azt, hogy a hágai döntéssel a Párkány-Esztergom közti híd újjáépítésének kérdése is megoldódott. „Nem oldódott meg" – jelentette ki a szlovák kormányfő, és azt állította: ő a győri találkozón előre és világosan megmondta: ha a Hágai Nemzetközi Bíróság hatályban levőnek minősítené az 1977-es szerződést, valamint úgy döntene, hogy fel kell építeni Nagymarost, akkor a vízlépcső nagymarosi gátjának gerincén kell utat építeni, és akkor már nincs többé szükség a Párkány és Esztergom közötti hídra.

● *Csehország*

Menekülnek a pilóták

● **Prága (MTI)**

Tömegesen menekülnek a cseh hadseregből a pilóták, mert nincs pénz a kiképzésükre, s gyakorló repülések helyett nagy részüket a parancsnokság pótfoglalkozásokra, többnyire nyelvtanfolyamokra kénytelen járatni. A cseh légvédelem példa nélküli válságos helyzetben van – állítja Ladislav Klíma tábornok, a cseh hadsereg légvédelmi erőinek parancsnoka abban a bizalmas jelentésben, amelyet a héten terjesztett a parlament védelmi és biztonsági bizottsága elé.

Klíma szerint a légvédelem parancsnoksága a súlyos pénzhiány következtében szeptember elsejétől kénytelen volt két csoportra osztani a pilótákat. Az első csoportba 539 pilótát, az összes pilóta 40 százalékát, sorolták be. Ezek az idén legalább 60 órát repülhetnek, míg a második csoport tagjai csak legfeljebb öt órát, s a repülés helyett nyelvtanfolyamokra fognak járni. Anyagi okokból teljesen leállt a fiatal pilóták gyakorlati kiképzése a sugárhajtású gépeken és helikoptereken.

Várható, hogy 1998-ban a pilóták 40 százaléka csak mintegy 40-50 órát fog tudni repülni, míg a többiek legfeljebb 80 órát. Ez utóbbi óraszám is csupán a harmadát jelenti annak az időnek, amelyet a NATO-pilóták gyakorlatozás közben a levegőben töltenek.

röviden

Küldöttgyűlés

● **Munkatársunktól**

A Csongrád Megyei Agrárkamara hároméves tevékenységét értékelte tegnapi, csütörtöki szegedi küldöttgyűlésén, amelyen részt vett dr. Csikai Miklós, a Magyar Agrárkamara elnöke is. A tanácskozást vezető Seres Gyula (a CSMAK alelnöke) részletesen ismerette azokat a feladatokat, amelyek az október 29-ei tisztújító küldöttgyűlés előtt állnak. A Csongrád Megyei Agrárkamara hároméves tevékenységéről Kovács Lajos elnök számolt be. Utalt arra, hogy a kamara 3389 regisztrált taggal kezdte el a munkát – ma 35 ezernél tartanak.

Csúcsértekezlet Strasbourgban

● **Budapest (MTI)**

Horn Gyula miniszterelnök vezeti a magyar kormánydelegációt, amely részt vesz az Európa Tanács tagországai állam- és kormányfőinek október 10-i és 11-i strasbourgi második csúcsértekezletén. A küldöttségnek Kovács László külügyminiszter is tagja lesz. Az értekezlet célja: az első, 1993-ban Bécsben megrendezett találkozó óta bekövetkezett politikai és társadalmi változásokhoz igazodva meghatározza az Európa Tanács további feladatait.

Egyezség a minisztériumokkal

● **Budapest (MTI)**

Egyezséget kötött a Nyugdíjbiztosítási Alap 1998. költségvetés-tervezetének néhány vitatott pontjáról a Nyugdíjbiztosítási Önkormányzat a Pénzügyminisztériummal és a Népjóléti Minisztériummal. A megállapodás szerint a vegyes finanszírozású nyugdíjrendszerbe átlépők miatti járulékhiány 20 milliárd forint feletti összegét a költségvetés automatikusan fedezi. Megállapodtak az érintettek arról is, hogy a költségvetési javaslatban szereplő 11 milliárd forintos vagyonértékesítés helyett csak ennek 50 százaléka eladására vonatkozik majd törvényi kötelezettség.

Torgyán visszafogott

● **Budapest (MTI)**

Nincs Maczó Ágnes-ügy – jelentette ki Torgyán József újságírói kérdésre válaszolva az FKGP országgyűlési képviselőcsoportjának csütörtöki sajtótájékoztatóján. A frakcióvezető-pártelnök a párt legfelsőbb testületeinek érvényben lévő határozataira hivatkozva elzárkózott attól, hogy az FKGP belső ügyeiről nyilatkozzon, így még az alelnök leváltásának tényét sem volt hajlandó megerősíteni.

Szeptemberi munkaerőpiac

● **Budapest (MTI)**

Egy év alatt 42 ezer 500 fővel csökkent Magyarországon a regisztrált munkanélküliek száma – szerepel a Munkaügyi Minisztérium tájékoztatójában. A közlemény szerint a kilencedik hónap végén 458 ezer 600 munkanélkülit tartottak nyilván a munkaügyi központok kirendeltségein, ami 4400 fővel kevesebb az augusztusi adatoknál.

● *Európát tőkeerős cégek várják*

Mégis a Pické a Ringa Rt.

Dunántúli hídfőállás. Pick márkaáruház Révfülöpön. *(DM/DV-fotó)*

Az ÁPV Rt. Igazgatóságának 1997. szeptember 17-i határozata értelmében a Ringa Húsipari Rt. immáron második privatizációs pályázatának nyertese az a Győri Húsipari Konzorcium lett, amelynek tagja a Pick Szeged Rt. Ezzel a lépéssel a Pick csoport újabb céggel bővült.

A Ringa Rt. részvényeinek megvásárlására két, közel azonos tartalmú ajánlat érkezett. Az igazgatóság azért döntött a Pick vezette Győri Húsipari Konzorcium mellett, mert hosszú távon kedvezőbb üzleti tervet tudott felmutatni, és több beszállító cég (mintegy 30) szerepel a konzorciumban a másik ajánlathoz képest. A részletekről *Vámosi Lukácsot,* a Pick Szeged Rt. gazdasági igazgatóját kérdeztük.

● *A Pick Rt. egyszer már „ringbe szállt" a Ringáért, másodszorra meg is nyerte. Hogy követték egymást az események?*

– A győri székhelyű Ringa Húsipari Rt. volt az utolsó nagyvállalat a hazai húsiparban, amely még privatizálásra várt. Amikor először hirdette meg az ÁPV Rt., csak a részvények 51 százalékát kínálta eladásra, de ugyanaz a két pályázó jelentkezett érte, mint a második fordulóban. Az első pályázatot azonban az ÁPV Rt. érvénytelenítette. Másodszorra már a részvények 85 százalékára lehetett pályázni – a csomag értéke 701 millió forint volt –, valamint jelentkezni az ÁPV Rt.-t megillető 1 milliárd 203 millió forintos követelésállományra is. A részvénycsomag vételára 876 milliót ígértünk, a követelésállományt pedig 50 százalékos árfolyamon vettük meg. Továbbá 600 millió forintos tőkeemelést is vállaltunk. A második fordulóban a pontozás során számított az, hogy Győri Húsipari Konzorcium néven összefogtuk a termelőket és a szállítókat. A privatizációs szerződés aláírásához azonban még szükséges a Versenyhivatal jóváhagyása.

● *Ezt remélhetően megkapja a Pick?*

– A Pick és a Ringa közös kérelmet nyújtott be, hogy engedélyezzék a „fúziót". Szerintünk nem lesz akadálya a jóváhagyásnak, hiszen a két cég együttes piaci részesedése az előállatok vágásának számában sem éri majd el a 20 százalékot. A Pick az országban levágott sertések 10,2, a Ringa a 7,5 százalékát dolgozza fel.

● *A Ringa Rt. jó vételnek számít?*

– A cég három üzemmel rendelkezik: Győrött, Kapuváron és Sopronban. Árbevétele feleakkora, mint a Pické, 14,7 milliárd forint. A Ringa nem veszteséges, de eredménye alacsony, ami hasonló a húsipar többi cégéhez. Ez a Pickre nem érvényes: árbevétel-arányosan 8-10 százalék körüli a nyereségünk. De úgy ítéljük meg, hogy két-három év múlva a Ringa is eredményesebb lesz, ha nem is éri el a Pick szintjét. A két cég az exportban jól kiegészíti egymást, a Ringa a keleti, míg a Pick a nyugati piacokon erős.

● *Miért volt szükség arra, hogy a Pick csoport tovább terjeszkedjen?*

– A Pick a tőzsde egyik fontos szereplője, s mivel a befektetők és a részvényesek elvárása a töretlen fejlődés, ez ösztönözte a Picket a Ringa megvételére. Egy tőzsdén lévő cég esetében általában két szempont a mérvadó: az egyik az osztalék, a másik az árfolyamnyereség. Osztalékot nem igen fizetnek a vállalatok, hiszen nem veszik ki a pénzt a termelésből. Az árfolyamnyereség viszont függ attól, hogy az illető cég hogy gyarapodik, terjeszkedik.

● *Mik a következő lépések a Ringánál?*

– Az átszervezés, amely akár két-három évig is eltarthat. Hogy a vállalkozást nyereségessé tegyük, azt a tulajdonosaink kőkeményen elvárják tőlünk, hiszen a befektetésnek meg kell térülnie. A Ringánál jelenleg 1740-en dolgoznak. Szerződésben vállaltuk, hogy jelentős létszámleépítésre nem kerül sor az első időszakban.

● *A Pick Rt. eddig is a legnagyobb és legeredményesebb hazai húsipari cég volt. Ezzel a lépéssel tovább erősödött. Nem félnek a hatalmas méretektől?*

– Itthon a Pick nagyvállalatnak számít: a Figyelő 200-as toplistája alapján a feldolgozóipar 18. legnagyobb cége. Európai viszonylatban már nem sorolható a nagyok közé. Elemi érdekünk, hogy az EU-csatlakozásig tőkeerős cégek jöjjenek létre, amelyek fölveszik a versenyt a nyugati versenytársakkal.

Fekete Klára

● *A megyei közgyűlésen*

Személyi döntésképtelenségek

A tervezettnél jóval több időt igénylő zárt üléssel kezdődött tegnap délelőtt a megyei közgyűlés a Rákóczi téri székházban. Sőt: a képviselőknek nem sikerült gyors és főként végleges döntéseket hozni. Kudarcba fulladt a szegedi Móra Ferenc Múzeum új igazgatójának megválasztása és később döntenek a makói kórház tulajdonlásával kapcsolatos kérdésről is.

Az október elsejével nyugállományba vonult *dr. Trogmayer Ottó* múzeumigazgató utódát kellett volna megválasztania tegnap a grémium tagjainak. A Csongrád Megyei Múzeumok Igazgatóságának élére azonban – a szükséges 21 igen szavazat hiányában – a négy pályázó egyikét sem sikerült kinevezni. Miután pedig kimondták a titkos szavazás eredménytelenségét, egyetértettek az igazgatói pályázat ismételt kiírásával, illetve azzal, hogy a végleges döntés megszületéséig *Pap János,* a múzeum gazdasági igazgatója irányítsa az intézményt.

A következő megvitatásra váró téma szintén megosztotta a testületi tagokat. *Dr. Stróbl Ferenc,* a makói Dr. Diósszilágyi Sámuel Kórház és Rendelőintézet igazgató főorvosa ugyanis október elsejétől lemondott intézményvezetői megbizatásáról. Mivel az új igazgatót pályázat útján lehet kinevezni, ami várhatóan több hónapot vesz igénybe, a jelenlegi helyettest, *dr. Poczik Miklóst* javasolták megbízott igazgatónak. A képviselők egy része viszont – bár nem dr. Poczik ellen emelt szót – kifogásolta, hogy Stróbl doktor ilyen gyorsan megvált vezetői posztjától. A vita során azonban elhangzott: az igazgatónak ehhez joga volt, a testületnek pedig gondoskodni kell az intézet irányításáról. Az ülés további részében is személyi kérdésről esett szó, amikor *dr. Lukács János* rendőrezredes megyei rendőr-főkapitánnyá történt kinevezését véleményezték. A közgyűlés egyhangúlag tudomásul vette az országos rendőrfőkapitány előterjesztését.

A testület a Csongrád Megyei Önkormányzat 1997. évi költségvetéséről és annak végrehajtásáról szóló rendelet módosítását, valamint a jövő évi címzett támogatásokra vonatkozó határozati javaslat elfogadását összevontan tárgyalta meg. Ennek kapcsán – többek között – elhangzott: a közgyűlés öt millióval járulna hozzá az ÓNTE-ben lévő rotunda tetőszerkezetének javításához, de tisztázni kell az azzal kapcsolatos hibák okait. A jelenlévők megtudták azt is, hogy a kormány 1998-ban csak az óföldeáki idősek otthonának – konyha és 60 férőhelyes pavilon létesítésére –, illetve a szegedi vár rekonstrukciójára ad címzett támogatást.

A megyei önkormányzat ugyanakkor évek óta sikertelenül pályázik az egészségügyi intézményeinek fejlesztését elősegítő támogatás elnyerésére, pedig a halaszthatatlan rekonstrukciós beruházásokat, a műszervásárlásokat önerőből képtelen megoldani. Ezért kezdeményezi a testület, hogy a kormány vizsgálja felül a közleményben foglaltakat. Ezzel összhangban pedig valamennyi megyei beruházás címzett támogatási pályázatát benyújtják november 14-éig. Ennek kapcsán viszont felvetődött, hogy Makó kapja vissza a kórház tulajdonjogát, amelyről a város korábban lemondott. A közgyűlés – hosszú vita után – úgy döntött, hogy a következő ülésig megvizsgálják a vagyonátadás feltételeit.

N. Rácz Judit

jegyzet

Bábeltévé

Gőzerővel kampányol a Magyar Televízió. Új arculat fogadta az embert ősszel, néhány napja pedig a legismertebb bemondók, egymás szavába öltve köszöntik a nézőt, s köszönik buzgón neki az (ön)reklámetűdben, hogy ezt a csatornát választotta. Vége ugyanis a monopóliumnak, már csak egyetlen nap és indulnak a kereskedelmi adók. A közszolgálati tévé aggodalma pedig nem véletlen, hiszen Csehországban két éve az amerikai tőkéből induló kereskedelmi tévé valósággal letarolta a reklámpiacot, a nézők kétharmada pedig habozás nélkül átállt a friss szórakoztató műsorra. Igyekeznek minden elképzelhető csáberőt bevetni a most startoló hazai kereskedelmi műsorok is, kiderül ez már a névválasztásból is. Egyikük a műholdas csatornák világában védjegynek számító RTL Klub nevet választotta, míg az MTM-SBS társaság nemes egyszerűséggel TV2-nek nevezi programját. Érdemes ez utóbbinál egy pillanatra megállni, hiszen lesz még ebből kavarodás. Nézőlegyen a talpán, aki első hallásra meg tudja majd különböztetni az MTV 2-t a TV2-től.

Természetesen nem véletlenről van szó, emlékezzünk csak, néhány éve keményen küzdött egymással az A3 és a TV3 nevű kereskedelmi tévé, sőt, akadt még egy társuk, a kérészéletű TV4. A számok fontosak, a nézettséget vagy a rangsorban lévő helyet is szimbolizálhatják. Így a TV2 név már önmagában is forintmilliárdokat jelenthet a reklámtorta szeletelésénél és nézőmilliókat a képernyők előtt.

Mert a nagy versenyben hiába lesz kereskedelmi TV2 és közszolgálati MTV2, utóbbit adását csak műholdvevő parabolaantennával lehet venni. Márpedig ezzel a lépéssel a legbőszebb becslések szerint is a lakosság egyharmadát kizárták a közszolgálati adásból. Így a bábeltévé nevű flúgosfutamból biztos, hogy a kereskedelmi televízió kerül ki győztesen – akármilyen is lesz a műsora.

Faragó Viktor

● *MTM-SBS – kábelszövetségek*

Megállapodás a sugárzásról

● **Budapest (MTI)**

Az MTM-SBS televíziótól Tolvaly Ferenc vezérigazgató, a Magyar Kábeltelevíziós Hálózatok Szövetsége részéről Rajkai László elnök, míg a Kábeltelevízió Hálózat Üzemeltetők Országos Szövetsége nevében Lennert László elnök csütörtökön, a fővárosban aláírta azt a keretszerződést, amelynek alapján a két legnagyobb országos kábeltelevíziós szövetség – valószínűleg október 13-tól – sugározni fogja a kereskedelmi TV2 műsorát. (Mint ismeretes, a két kábeltelevíziós szervezet az RTL Klub televízió ügyvezető igazgatójával, John Harringtonnal már korábban megállapodott erről.) Ez azt jelenti, hogy mintegy 1 millió 50 ezer háztartásban, csaknem 3 és fél millió emberhez jut majd el kábelen az újonnan induló kereskedelmi csatornák műsora – közölte Lennert László.

Mint elmondta: a keretszerződés lényegében azt a megállapodást tartalmazza, hogy a két kereskedelmi televízió, a TV2 és az RTL Klub október negyedikei, illetve hetedikei indulása után pár nappal, a két szövetség egyszerre kezdi el sugározni a csatorna műsorát. Lennert László szólt arról is, hogy október 15-éig el akarják készíteni az összes – minden részletre kiterjedő – egyedi szerződést is.

● *Tájékoztató a kormányülésről*

Energiaár-kompenzáció

● **Budapest (MTI)**

Az áramszolgáltatók október 15-ig megkapják annak a 382 ezer fogyasztónak az adatait, akik kompenzációban részesülnek az Energia Alapítvány jóvoltából – hangzott el a csütörtöki kormányülést követő sajtótájékoztatón.

A kabinet Horn Gyula miniszterelnök utasítása alapján vizsgálta meg az alapítvány működését, azután, hogy *Deutsch Tamás* fideszes képviselő azzal vádolta a parlamentben a kuratóriumot: saját céljaikra használják fel a költségvetés által rendelkezésükre bocsátott egymilliárd forintot. Kiss Elemér szóvivő, a Miniszterelnöki Hivatal közigazgatási államtitkára elmondta: ezek a vádak alaptalanok, és az sem igaz, hogy az alapítvány kuratóriuma ez idáig 100 millió forintot használt fel működési költségként. A valóságban ez az összeg 3,3 millió forint, ami nagyrészt helyiségbérleti díjból és telefonszámlákból tevődik össze.

Karl Imre országgyűlési képviselő, kormánymegbízott közölte: a kérelmeket a rászorultság foka, a család nagysága, valamint a fogyasztási szükségletek alapján értékelték. A kompenzáció legkisebb összege az idei évre 1500 forint, maximuma pedig 12 ezer forint lehet, amit az érintettek jóváírás formájában kapnak meg.

DM ajánló

MA

NOVÁK ANDRÁS festőművész új aktképei a Sajtóház Stefánia klubjában.

SZÜRETI MULATSÁG lesz 17 órától a Legyél a barátom kubban (Kossuth L. sgt. 53.).

A SZÁZSZORSZÉP GYERMEKHÁZBAN 17 órától szülők klubja; 18 órától dr. Csepregi Tamás ingyenes jogi tanácsadása.

A CSILLAGVIZSGÁLÓ (Kertész utca) 18-tól 21 óráig látogatható.

A FŰ-VÉSZ-klubban 20 órától Underground music party. Dj: Steke.

A SZOTE-KLUBBAN 22 órától Buddy Holly házibuli, Bulgária-koncert, éjféltől házibulizene. Mv.: Gajdács Zoltán.

A REGŐS BENDEGÚZBAN egy kis nyugalom – buli, mint az atom.

HOLNAP

TELEFONKÁRTYA - KLUB és kiállítás 9-től délig az Éremgyűjtők klubjában (Tisza L. krt. 14.).

A SZÁZSZORSZÉP GYERMEKHÁZBAN 10 órától egészségvédő és sportszervezetek bemutatkozása. A nap háziasszonyai: Kártyikné Benke Etka és Császárné Benke Mária.

MÚZEUMI MATINÉ: délelőtt 10 órától Éjszakai hangok, titkok, állatok címmel tart biológia foglalkozást dr. Csizmazia György a Móra Ferenc Múzeumban.

INGYENES JOGI TANÁCSADÁST tart dr. Fügi Réka ügyvéd délelőtt 10 órától a Bécsi körút 7. szám alatti nyugdíjasklubban.

A VÁROSI ROCK-KLUBBAN, a Juhász Gyula Művelődési Központban 19 órától Fürge rókalábak (Szekszárd) és Déli Shark-koncert (Kecskemét).

A SZOTE-KLUBBAN 11 órától szabad szombat party. Dj: Keszthelyi Gyula.

AZ ALKOTÓHÁZBAN (Árboc u. 1–3.) ma, 14 órától szövés.

Jazzsztárok a pódiumon

Egberto Gismonti brazil gitáros, zongorista a ma esti koncertsorozat egyik sztárja. *(Fotó: DM-archív)*

Ma hazai és külföldi sztárok fellépésével folytatódik a jazznapok koncertsorozata az Ifjúsági Házban.

Este 7 órakor *Pleszkán Frigyes* zongora szólókoncertjével kezdődik a műsor. Pleszkán a '70-es években csodagyerekként robbant be a magyar zenei életbe, a Bartók Béla Zeneművészeti Szakközépiskolában *Gonda János*, majd *Szakcsi Lakatos Béla* növendéke volt. 16 éves korában nyert a „Ki mit tud?"-on, majd a következő évben már a Pori Jazz Fesztivál meghívottja volt. 1995-ben jelent meg első önálló lemeze, a „Fingerprints". Végül a második album, a „Second Step" hozta meg számára az igazi elismerést. Fellép ma este az egyik legnépszerűbb lengyel jazzkettős, a *Leslaw Mozdzer-Adam Pieronczyk* zongora-szaxofon duó is. Mozdzer 1971-ben született, az elmúlt évek legtehetségesebb lengyel zongoristájának tartják. 1992-ben Chopin-darabok jazzstílusú improvizációjáért elnyerte a La Chatre-i Piano Festival díját. Európa számos országában vendégszerepelt már, és kétszer választották hazájában „Az év muzsikusává". Pieronczyk 1970-ben született, 1989 óta Németországban él, az esseni zenei főiskolán végzi szaxofontanulmányait. Több együttessel is rendszeresen fellép Németországban és az Egyesült Államokban.

Brazíliából érkezik az *Egberto Gismonti Group* nevű trió, amelynek névadója *Nadia Boulanger* és *Jean Baralaque* növendéke volt Párizsban. Gismonti zenéjében ötvöződik a nyugat-európai és a brazil muzsika. A komolyzene és a könnyűzene közötti határ elmosása, ritmusait pulzáló energia jellemzi. Gitáron és szintetizátoron játszik a trió második tagja, *Nado Carneiro*, aki több szólólemez birtokosa. A harmadik muzsikus, *Zeca Assumpcao* nagybőgős több népszerű filmzene szerzője is.

H. Zs.

miről írt a DM?

● *75 éve*

Fizetésképtelenség

A dúsgazdagnak mondható várost tegnap kellemetlen meglepetés érte. Történetesen a nyugdíjasok és özvegyek havi járandóságait kellett fizetni a főpénztárnak, amelyből azonban váratlanul kifogyott a pénz.

Végül a városnak a Szeged-Csongrádi Takarékpénztárnál levő folyószámlájára kétmillió kölcsönt vettek fel, mely összeg aztán kirántotta a főpénztárt a kellemetlen helyzetből.

(1922)

● *50 éve*

Elutasították felvételünket az ENSZ-be

Az amerikai imperializmus most végre a világ demokratikus közvéleménye, de előttünk magyarok előtt is megmutatta igazi énjét.

Az Egyesült Államoknak, s néhány államnak fáj a magyar népi demokrácia fejlődése, az a határozottság, amellyel kiáll a haladó világ mellett.

A szavazás után Gromiko vétót emelt Olaszország és Finnország felvétele ellen.

(1947)

● *25 éve*

Nixon fogadta Gromikót

Nixon elnök fogadta a Fehér Házban Gromiko szovjet külügyminisztert, aki az ENSZ közgyűlés 27. ülésszaka alkalmából tartózkodik az Egyesült Államokban.

(1972)

„Százszorszép"-programok

Még lehet jelentkezni a Százszorszép Gyermekház őszi foglalkozásaira. Tánccsoportokba és sportszakkörökbe, kézműves és számítástechnikai műhelyekbe, rendhagyó iskolai órákra várják az érdeklődőket, de akad még néhány eladó színházbérlet is.

A szegedi *Százszorszép Gyermekház* őszi programajánlatában sokféle szakkör található – a gyermekház munkatársai várják a jelentkezőket, érdeklődőket. A Rokolya és Babszem néptánccsoport két-három éve táncoló lányokat és fiúkat látna szívesen sorai között. A Tipp-Topp tánccsoportba 3-4 éves, gyermektornára 3-4, valamint 5-7 éves gyerekek jelentkezhetnek, de akad még hely a gyermekbalett iránt érdeklődők számára is.

Az óvodásokat cselgáncsozni tanítják – az aerobic-, fittness-, jazzbalett-, társastánc- és balettcsoportokat óvodás és általános iskolás korú gyerekekből verbuválják.

A kézműves műhelyekben többek között a kerámiakészítés fortélyait is elleshetik a gyerekek. Indul még rádiós-elektronikai, valamint számítástechnikai szakkör is. A négytől hétéves korcsoportba tartozó óvodásokat sakkozni tanítják.

Az ásványgyűjtő kör, s a gombfoci szakkör ajtaja nyitva áll gyermek- és fölnőtt korú érdeklődők előtt is. Felnőttek számára szerveznek angol nyelvtanfolyamot, női tornát.

A rendhagyó órák délutáni foglalkozásaira sem késő még jelentkezni: az egész tanévre szóló, tíz programból álló sorozat témáit a rendelkezésre álló kínálatból szabadon lehet megválasztani.

A *Százszorszép Színház* bérletei igen kelendők: már csak a délutáni előadásokra tudnak helyet biztosítani óvodásoknak és kisiskolásoknak, gyermekcsoportoknak és szülőknek.

Ny. P.

Búcsú lesz Tápén

● **Munkatársunktól**

Szombaton és vasárnap búcsút rendeznek Tápén. Az első nap a tápéi római katolikus templomban orgonahangversenyen vehetnek részt az érdeklődők. Közreműködik *Csanádi László* orgonaművész és *Bánhegyi László* trombitaművész. A vasárnapi program a 10 órás ünnepi szentmisével és körmenettel kezdődik. Délután a főutcán menettánc és a tápai lovasklub felvonulása szórakoztatja a nagyérdeműt. Utána néptáncosok bemutatóján tapsolhat a közönség. A Rév utcai kirakodóvásár egész nap várja a látogatókat. A rendezvényt diszkó zárja.

Orvostovábbképzés Deszken

● **Munkatársunktól**

A Magyar Tüdőgyógyász Társaság – immár második alkalommal, ezzel is öregbítve az intézet jó hírét – kétnapos továbbképző fórumot rendez a Csongrád Megyei Önkormányzat Mellkasi Betegségek Szakkórházában, Deszken. A programon olyan fiatal szakorvosok vesznek részt, akik munkája a következő évtizedekben meghatározó lesz a mellkasi betegségek szakszerű kezelésében. A tudományos ülés fő témájául a modern képalkotó eljárásokat választották, amelyekkel Csongrád megyében – kiváló műhelyekben – remekül felkészült szakemberek foglalkoznak. A mintegy százhúsz résztvevővel ma kezdődő konferencián meghívott neves vendégelőadók, illetve a deszki szakkórház orvosai tartanak majd vitaindító előadásokat.

McHappy Day '97

● **Munkatársunktól**

A McDonald's idén szombaton immár ötödik alkalommal rendezi meg jótékonysági napját, a McHappy Day-t a súlyosan beteg gyermekek támogatására. Ezen a napon eladott minden egyes Big Mac szendvics bevételéből száz forintot a Ronald McDonald Gyermeksegély Alapítványnak utalnak át.

A szombati rendezvényen neves szegedi sportolók és művészek szolgálják ki az éhes vendégeket. Ezenkívül az étteremben elhelyezett jótékonysági gömbbe is tehetik az adományaikat a látogatók.

Adjon egy fát Szegednek!

Inter-Európa Bank Rt.
11100403 184550580200006

tőzsde

Esik az árfolyam

● **Budapest (MTI)**

Gyengülő részvényárak jellemezték a csütörtöki kereskedést a Budapesti Értéktőzsdén. A BUX-index 45 pontot vesztett értékéből, 7640 ponton zárt. A határidős piacon 22-49 ponttal csökkentek az indexárak, kivéve a jövő júniusi lejáratot, amely 2 ponttal magasabban zárt. A Mol-papírokkal 4250-4260 forinton kereskedtek, és zárás előtt néhány perccel egy 100 ezer darabos óriáskötés is született az olajrészvényekre. A papír 4260 forinton zárt, 5 forinttal magasabban, mint szerdán. A TVK árfolyama 60 forinttal csökkent, 4300 forintra esett vissza. A BorsodChem ezzel szemben 50 forinttal magasabban 8000 forinton fejezte be a kereskedést. Az OTP részvények 240 forintot veszítettek értékükből, 6210 forintra csökkent az árfolyamuk. Kis mértékben gyengültek a gyógyszergyári papírok, a Richter 20 ezer 675 forinton, az Egis 10 ezer 35 forinton zárt. A Danubius részvények ára 6205 forintra csökkent. A Fotex árfolyama napközben 270 forintra esett vissza, de az utolsó kötés 276 forinton született, így ez lett a papír záróára. Jelentős árfolyamerősödést könyvelhetett el a Mezőgép, a gépipari társaság részvényeinek ára 6190 forintra nőtt. Emelkedett a kárpótlási jegyek árfolyama is, 865 forintot értek záráskor.

„Kozmikus"-alkotóház

● **Munkatársunktól**

A „Kozmikus Út Társaság" október 4-én (szombaton) avatja föl Ruzsán első magyarországi alkotóházát. Az esemény délután 4 órakor fogadással és ismerkedéssel kezdődik. A magát „emberközi-nemzetközi erkölcsi mozgalomnak" nevező társaságot *Pető Ferenc* alapította, s ő maga mondja el az avató és megnyitó beszédet is.

Itt olcsóbb!

Péntekenként megjelenő rovatunkba szerdán és csütörtökön, 9–12 óra között várják a kiskereskedők aktuális ajánlatait a marketingcsoport munkatársai,481-281/302. (Természetesen a legkedvezőbb árakat közöljük!)

Vénus étolaj **199 Ft**
● Mátyás Diszkont,
Szeged, Földmíves u. 7.
T: 444-162.
Ny.: h-p.: 7–17, szo.: 7–12.

Moltex pelenka (14 db) **373 Ft**
● Vértói ABC
Szeged, Vértói u. 7.
Tel.: 489-632
Ny.: h–p.: 6–20, szo.: 6–13

Kristálycukor **108 Ft/kg**
● Mátyás Diszkont,
Szeged, Földmíves u. 7.
T: 444-162.
Ny.: h-p.: 7–17, szo.: 7–12.

Leila margarin 250 g **62 Ft**
● Mátyás Diszkont,
Szeged, Földmíves u. 7.
T: 444-162.
Ny.: h-p.: 7–17, szo.: 7–12.

Trappista sajt **739 Ft/kg**
● Makkosházi ABC,
Makkosházi krt.
Tel.: 490-630, ny.: h–p.: 6–21, szo.: 6–12, vas.: 7–11

Tej 2,8% **66 Ft/l**
● Vértói ABC
Szeged, Vértói u. 7.
Tel.: 489-632
Ny.: h–p.: 6–20, szo: 6–13

Citromlé **79 Ft/l**
● Vértói ABC
Szeged, Vértói u. 7.
Tel.: 489-632. Ny.:
h–p.: 6–20, szo.: 6–13

napló

MA

JOGSEGÉLYSZOLGÁLATI fogadóórát tart az MDF szegedi szervezete 17 órától, a Római krt. 31. szám alatti irodaházban.

DR. SZABÓ LÁSZLÓ, a 7-es választókerület (Újszeged) képviselője fogadóórát tart 15.30 és 16.30 óra között a Korondi utcai orvosi rendelőben.

A MIÉP és a Magyar Út Körök szervezetei 17 órától fórumot szerveznek a Kállvária sugárút 14. szám alatt. Előadó: Vitéz Simon István ny. ezredes. Téma: A Ludovikától Szegedig.

DR. MÉCS LÁSZLÓ, a 12-es választókerület (Móraváros, Béketelep) képviselője fogadóórát tart 17.30-tól a Napos Úti Általános Iskolában.

AZ SZDSZ este 8 órai kezdettel zártkörű megyei taggyűlést tart a Földváry utcai irodában, melynek vendége Magyar Bálint lesz.

csörög a PANNON GSM

Az élvonal.

Kedves Olvasóink! Közérdekű problémáikat, észrevételeiket, tapasztalataikat ezen a héten Sulyok Erzsébettel oszthatják meg. Újságíró munkatársunk munkanapokon reggel 8 és 10 óra között, vasárnap 14 és 15 óra között várja hívásaikat a 06-20-432-663-as rádiótelefonszámon. Elveszett tárgyakat kereső olvasóink hirdetésben tehetik közzé mondandójukat, a talált tárgyakról szóló bejelentéseket továbbra is közöljük telefonos rovatunkban. Hirdetésfelvétel 8 és 10 óra között a Sajtóházban.

Kitartás. Hódi József a Pásztor utca 5. szám alatt lakik – 1926 óta. Sem ő, sem a szomszédai, sem a rokonai, sem az ismerősei nem tudják, ki lehet az a két hölgy, akiknek a nevét Hódi úr már nagyon megtanulta. A postaládájában ugyanis hosszú ideje rendszeresen talál olyan leveleket, amelyeket e két ismeretlen hölgynek címeztek a Makai út 206-ba. Ám a gépelt címzés – általában hivatalos levelekről van szó – mindig át van húzva és alá van írva tintával, kézírással, hogy Pásztor utca 5. Hódi úr már megleste a kézbesítőt, elmagyarázta neki a tényállást, megkérte szépen, ne kézbesítse többet a hölgyek leveleit a Pásztor utcába, mert nem laknak ott. A kézbesítő bólogatott, Hódiék pedig újabb leveleket kaptak. Többször telefonáltak a postára, megígérték, utánanéznek mi lehet a különös eset nyitja – Hódiék azóta is kapják Végső Edina Ibolya, valamint Makai Ágnes leveleit.

Repedés. Szélpál Gábor az SZKV illetékese a szeptember 27-i panaszost kéri, fáradjon be a közönségszolgálati irodába, mert ők hiába szemléznek a Szivárvány kitérőnél, nem találnak kivetnivalót a villamosközlekedésben és azt sem tudják, melyik ház fala reped.

Damjanich. A volt katonai oktatási intézmény épülete vezetné mostanában a népszerűtlenségi listát, esetleg az önkormányzat illetékesei előznék meg, akik oda szeretnének kiköltöztetni középiskolás diákokat. A Kossuth Zsuzsanna, a Gábor Dénes diákjai, kollégistái, tanárai és a szülők mintha egymásnak adnák a telefont. Mindegyik azt magyarázza, miért rossz, gyerek- és tanárellenes, egyesek szerint egyenesen közveszélyes ez a költöztetési ötlet. Sz. T. (szülő) abban reménykedik, a képviselőknek is vannak gyerekeik, belátják majd, hogy nem lehet a tizenéveseket arra a rossz hírű környékre száműzni. Meg abban, hogy a rendőrkapitány majd elmagyarázza ezt nekik. H. Béláné a bejáró diákok nevében tiltakozik az iskolaköltöztetési tervek ellen.

Kátyúk. A petőfitelepi Gábor Áron utca forgalma megnőtt (új telekosztások!), a kátyúk száma és mélysége dettó. A biciklisek esnekkelnek, az autók mennek tönkre. Lövei Tiborné sokak nevében kéri: csinálják meg az utat!

Egy százalék. Sz. L.-né nyugdíjas tanár kérésére megkérdeztük: a Szegedi Nemzeti Színház valamivel több mint 23 ezer forintot, a Szegedi Kortárs Balettért Alapítvány valamivel több mint 60 ezer forintot kapott az adófizetőktől.

Emlékpark. Bajza István társai nevében is köszöni az Ópusztaszeri Történeti Emlékpark vezetésének, hogy a Kálvária sugárúti idősek otthonának lakói ingyen megnézhették a körképet.

Vásárdíj Szabadkáról

Közönségsiker. Aki szépen olvasott magyarul, zászlót kapott. ***(DM-fotó)***

A Szegedi Nemzetközi Vásár nemcsak kiállítást szervez, hanem maga is részt vesz bemutatókon, itthon és külföldön egyaránt. Mostanában jártak Ukrajnában, a román határhoz közeli Rahóban, de díjat kaptak a kedden nyíló, s a hét végéig tartó szabadkai vásáron is.

Mint *Katona András* vásárigazgató elmondta, komolyan veszik az európai régiós szerepkört, s az ilyen határon túli szereplés nem feltétlenül történik üzleti alapon, sokkal inkább azoknak hasznos, akik kapcsolatokat találnak. Rahóba, amely korábban Szeged testvérvárosa volt, egy önkormányzati tanácsnoki küldöttséggel – Mécs László, Gila Ferenc, Balogh László – együtt mentek. Így az utazók egyszerre képviselték a Magyarok Világszövetségét, Szeged városát, a vásárigazgatóságot és a Csongrád Megyei Kereskedelmi és Iparkamarát.

Az út előzményeként két esztendeje már járt önkormányzati küldöttség Rahóban, most a település 550 éves évfordulójára, illetve a hozzá kapcsolódó eseménysorozatra hívták meg a szegedi városatyákat és vásárszervezőket. A tanácsnokok nem mentek üres kézzel, az erre az alkalomra kiadott könyvet vitték magukkal, melynek költségeit döntő részben Szeged város fedezte. Ellentételezésként egy ingatlant kaptak tulajdonba a város főterén, mely a partnervárosi kapcsolatok későbbi kiindulópontja lehet.

A kiállításon a szegedi standnak nagy sikere volt, s nem csak a szakemberek, a gyerekek körében is. Az utóbbiak közül a magyarul legszebben olvasók – a népesség tíz százaléka magyar nemzetiségű – ajándékot kaptak, s az akciót jelentős érdeklődés kísérte. Az eseményre egyébként a 7. Hucul Fesztiválon, pontosabban Hucul Párizsban került sor, a Kárpáti Igaz Szó biztosította jelentős sajtóvisszhang mellett.

Alig érkeztek meg a szegediek Rahóból, máris kint találták magukat a szabadkai vásáron. Onnan sem jönnek majd haza üres kézzel, hiszen a kedden kezdődő és a hét végéig nyitva tartó rendezvények kiállítási díjat kaptak a szervezőktől a vásári megjelenésért.

K. A.

forrás

Javítják a hidat

● **Munkatársunktól**

Folytatják a szegedi belvárosi híd hőtágulását és összehúzódását szabályozó, úgynevezett „dilatációs" rendszer javítását, s emiatt a hét végén csak az úttest felén lehet majd közlekedni. A Hídépítő Rt. az elmúlt hét végén újította föl a híd egyik oldalának dilatációs rendszerét. A munka második, s egyben befejező szakasza október 3-án (pénteken) délben kezdődik, s október 6-áig, hétfő délig tart.

A Hídépítő Rt. munkatársai arra kérik a közlekedőket, hogy a hét végén inkább a felsővárosi híd felé kanyarodva keljenek át a Tiszán – így elkerülhető a forgalmi dugók kialakulása a belvárosi hídon.

Véradás

● **DM-információ**

A szegedi véradó állomás és a Vöröskereszt szervezésében szeptemberben 1961 fő 783 liter vért adott. Az Éliker Rt.-nél 1 fő, a polgármesteri hivatalban 43-an, a Paprikafeldolgozó Rt.-nél 26-an, az Eko-parkban 8-an, a Kereskedelmi Raktárakban 7-en, Kisteleken, a kábelgyárban 12-en, a Budalakknál 16-an, Üllésen 114-en, a BV nagyfai intézetében 135-en, Mórahalmon 96-an, Bordányban 35-en, Zsombón 24-en, a Szegedei Nemzeti Színházban 10-en, a Mol Rt.-nél 50-en, Kübekházán 19-en, a MÁV Igazgatóságon 44-en, a rendőr-szakközépiskolában 122-en, Deszken 33-an, a Ruhagyárban 74-en, az Ativizignél 10-en, a véradó állomáson 1216-an. Az elmúlt hónapban 51 szívműtétet, 24 érműtétet és 10 veseátültetést végeztek a szegedi orvosegyetem klinikáin.

Világnap a Vadasparkban

● **Munkatársunktól**

A Vadasparkot szerető látogatók a személyi jövedelemadójuk 1 százalékával, összesen 833 ezer forinttal támogatták idén a Vadasparkért Alapítványt. Ez igen szép összeg, a hazai állatkerteket tekintve a Fővárosi Állatkert után a második a rangsorban, a többi vidéki állatkertnek pedig csak 150-250 ezer forint közötti összeg gyűlt össze a felajánlásokból.

Az alapítvány kuratóriuma ezúton is köszöni a felajánlásokat, az összegyűlt pénzből pedig meg is kezdték a régóta tervezett, simogatható állatoknak otthont adó rész építését. A bemutató a téli szünet után fog megnyílni, 1998 március 15-én.

Az új létesítmény hangulatából is ízelítőt kaphatnak azonban az érdeklődők, hiszen október 4-én, szombaton az állatok világnapján a sokféle gyermekfoglalkozás, játékos természetfelfedezés mellett simogatható-etethető állatok csábítanak a látogatásra. Ráadásul az állatok világnapja alkalmából szombaton és vasárnap teljesen ingyenes lesz a belépés!

● *Orvosi műszerre közel 300 millió*

Osztozkodnak

Ezekben a hetekben zajlik a szegedi önkormányzatnál a különböző orvosi műszereket forgalmazó cégek ajánlatainak elbírálása. A város 279 millió 280 ezer forintért vásárol orvosi műszereket négy önkormányzati fenntartású egészségügyi intézmény számára.

Az egészségügyi gép-műszerkeretre még tavaly pályázott a város. A megpályázott összeg 70 százalékát a városi büdzséből kellett biztosítani ahhoz, hogy 30 százalékot – úgynevezett céltámogatásként – megkapjon Szeged a központi költségvetésből. A céltámogatási pályázaton két megkötés volt: az egyik, hogy kizárólag helyi önkormányzatok pályázhattak, illetve az, hogy a pénzt az orvoslás meghatározott területein használatos műszerekre, berendezésekre fordíthatják. Így röntgen vagy más képalkotó berendezésekre, laboratóriumi műszerekre, az intenzív ellátást, illetve a sterilizálást szolgáló gépekre, a fogászati ellátásban használatos műszerekre.

A 279 millió 280 ezer forintos keret elosztásról *dr. Várkonyi László,* a szegedi önkormányzat főorvosa elmondta: 186 millió 350 ezer forintos műszerkeretet kapott a városi kórház, 33 millió 950 ezret a gyermekkórház, 54 millió 600 ezer forintot a szakorvosi ellátás illetve háziorvosi szolgálat, 4 millió 380 ezer forintot az ifjúsági rendelőintézet.

Kérdésünkre, hogy mi indokolja az óriási különbséget a kórháznak, illetve a többi intézménynek juttatott pénzösszeg között, Várkonyi főorvos elmondta: a városi kórház tavaly, amikor a műszerigények bejelentése megtörtént, jelezte, hogy CT-berendezést kíván vásárolni. Ennek magas ára indokolja, hogy a kórház kapta a legnagyobb összeget gép-műszer vásárlásra. A CT-berendezés viszi el a kórház számára biztosított pénzkeret döntő részét.

Az önkormányzat Közbeszerzési Tanácsa ezekben a hetekben, több fordulóban vizsgálja és tárgyalja az orvosi műszereket forgalmazó cégek ajánlatait, s október 10-én születik döntés arról, mely cégek kínálatát fogadják el.

K. K.

Tévéműsorváltás szombaton

A magyar televíziózás történetének új korszaka kezdődik szombaton, hiszen holnap reggel hat órakor megkezdi sugárzását az első földi terjesztésű országos kereskedelmi adó, az MTM-SBS társaság által készített TV2.

A Magyar Televízió 2. programja a Hot Bird 3 nevű műholdra költözik. A sikeres vételhez a parabolaantennát a keleti hosszúság 13 fokos pozícióra kell állítani, valamint az egy sávos vevőfej helyett három sávosra lesz szükség. A műholdat kedden helyezték üzembe, az elmúlt napokban próbaadásokat és mérőjelet sugárzott, az Antenna Hungáriától csütörtökön kapott információnk szerint pedig ma indul az éles sugárzás.

Erre szükség is van, hiszen szombat reggel az MTV2 földi csatornáján – ez Csongrád megyében a szentesi adó által sugárzott 23-as csatorna – feltűnik egy másik TV2, az MTM-SBS társaság által készített kereskedelmi műsor. A jövő héten, egészen pontosan október 7-én startol a másik országos kereskedelmi tévé, az RTL Klub is, műsorát a szintén Szentesről sugárzott 57-es csatornán lehet majd fogni. Ez utóbbi vadonatúj csatorna, éppen ezért október 1-jétől ezen a sávon mérőjelet és monoszkópot sugároznak, hogy a tévénézők könnyebben megleljék az adást. Ha tehát valaki a tévéjét hangolva egy Antenna Hungária feliratot talál – mellette sípoló hangot –, akkor rábukkant a későbbi RTL Klub csatornájára.

Az előbb említett változások az egyéni vevővel rendelkezőket érintik, a kábeltévés nézőket természetesen nem. Igaz, ez nem jelenti azt, hogy szombattól a kábelrendszerekben feltűnik a TV2 műsora, hiszen a társaságok egyszerre teszik be kínálatukba az új programokat, amint megegyeztek a kereskedelmi műsorokat készítő cégekkel.

T. V.

Diákok Erdélyből

● **Munkatársunktól**

A Közéleti Kávéház soronkövetkező estjén, ma, pénteken 18 órakor a Magyarországon tanuló erdélyi egyetemi hallgatók beszélnek a Royal Szállóban – egyebek mellett – arról, hogyan látják az itteni viszonyokat, a kulturális különbségeket és hasonlóságokat, sikerült-e beilleszkedniük.

Dixie a Stefánián

● **Munkatársunktól**

Október 6-án, hétfőn este 7 órától a Molnár Dixieland Band ad koncertet a Sajtóház Stefánia-klubjában. Molnár Gyuláék a századeleji amerikai dzsesszklubok hangulatát idézve, erősítés nélkül, akusztikusan szólalnak majd meg. A rendezvény támogatója: a Délmagyarország MÉH Rt.

● *Elkelt a Franciahögy*

Mégis jön a Tesco

● **Munkatársunktól**

Franciahögy nagyobbik része elkelt – erősíthetjük meg a lapunkban október 1-jén is közölt információt. Az árat, s a feltételrendszert a szerkesztőségünkbe eljuttatott városházi nyilatkozat pontosítja.

A közgyűlés július 18-án hagyta jóvá az adásvételi szerződést. A *vételár: 461 millió forint, valamint a területet határoló utcák* (Rókusi körút, Bálint Sándor utca, Körtültés utca) *fejlesztését céló beruházásban való részvétel.* Ez utóbbi „utcafejlesztés" körülbelül 150 millió forintba kerül, ami a Tesco 149, s az önkormányzat 1 millió forintjából adódik össze. Tehát a Tesco összesen 610 millió forintot fizet Franciahögyért.

Az adásvételi, illetve a beruházási teher megosztását taglaló szerződés aláírásának feltétele volt, hogy elkészüljön Franciahögy eladásra kínált részének *a tulajdoni lapja.* Ennek oka: a részletes rendezési terv jóváhagyása után kellett kialakítani a telket. A Földhivatal a tulajdoni lapot szeptember 23-án adta ki. Ezt követően kezdhette meg a polgármeseri hivatal vagyonkezelői irodája a szerződések aláíratását. Az önkormányzat érdeke, hogy mielőbb érvényes legyen az adásvételi szerződés, mert ez az időpont határozza meg, hogy a vevő mikor fizeti ki *a vételárnak a letétbe helyezett előleg feletti részét, azaz 235 millió forintot.*

A másik oldal, a Tesco részéről a cég képviseletére két személy együttesen jogosult. Ám a Tesco képviselői programjuk miatt csak október 6-án tudtak volna Szegedre utazni, hogy az önkormányzat vezetőivel egyszerre, ünnepélyes keretek között, sajtótájékoztatóval egybekötve írják alá az adásvételi szerződést. Ezt az időpontot későinek tartotta a szegedi önkormányzat vezetése, ezért úgy döntött, hogy az eredetileg kitűzött napon, szeptember 30-án, de a felek tényleges tartózkodási helyén (Szegeden, illetve Budapesten) tesz eleget feladatának. Így hatályossá vált mindkét szerződés szeptember 30-án, azaz október 8-ig az önkormányzat számlájára kell érkeznie a 235 millió forintnak.

Ú. I.

forrás

Svájci énekkar

● Munkatársunktól

Szegeden és környékén vendégszerepelve három hangversenyen lép fel a svájci Teamchor Jona énekkar. A dél-amerikai vendégszereplése után idelátogató 56 tagú együttes egy Zürich melletti kistelepülés, Jona műkedvelő kórusa, amely 1978 óta több CD-lemezt és sikeres fellépést tud maga mögött. A kórus szegedi koncertjein jazz stílusú műveket, hangulatos könnyűzenei dallamokat, musical részleteket, rockopera slágereket, valamint klasszikus darabokat énekel. A Teamchor Jona október 5-én 17 órakor a Molnár Dixieland együttessel együtt lép fel az algyői faluházban; október 7-én 19 órakor a Deák Ferenc Gimnáziumban a Vedres Kollégium Concentus énekkara (Kohlmann Péter vezetésével) közreműködésével ad koncertet; október 8-án 18 órakor pedig a József Attila Tudományegyetem Dugonics téri aulájában lép közönség elé. A svájci kórust vezényli: Max Aeberli. Az együttes a Délmagyarországi MÉH Rt. vendégeként érkezik Szegedre.

Kézimunka-kiállítás

● Munkatársunktól

Mezei Józsefné legszebb hímzéseiből nyílik kiállítás jövő héten, *az alsóvárosi idősek klubjában.* A 77 esztendős hímző asszony – aki maga is tagja az alsóvárosi klubnak – a *Juhász Gyula Művelődési Központ* kézimunkaszakkörében, *dr. Szabó Imréné* vezetésével készíti a népművészeti motívumokkal díszített párnákat, fejkendőket, köténveket, oltárkendőket. A sárközi, vásárhelyi, palóc, matyó, korai kalocsai, komádi, úri és keresztszemes varrottasokat már több tárlaton (Budapesten és külföldön) is bemutatták. Mezei Józsefné munkásságát 1992-ben *Arany Oklevéllel* ismerték el – a kitüntetést a *Göncz Árpád* köztársasági elnök adta át. A harmincegy kézimunkából álló kiállítás megnyitója október 7-én (kedden), délelőtt 10 órakor lesz. A hímzések október 10-ig (péntekig), minden nap 8 és 16 óra között tekinthetők meg. Az alsóvárosi idősek klubja Szegeden, a Vám tér 5. szám alatt található.

Hollandiába indul az opera

Bátki Fazekas Zoltán (Papageno) és Szonda Éva (Második dáma) A varázsfuvolában *(Fotó: Miskolczi Róbert)*

Ebben a hónapban Mozart Varázsfuvolájával Hollandiában vendégszerepel a Szegedi Nemzeti Színház operatársulata. Az együttes a Mágnás Miska ma esti előadása után, éjjel indul útnak, s várhatóan november elsején érkezik haza.

A korábbi évek sikeres hollandiai Rigoletto valamint Parasztbecsület-Bajazzók produkciói után ezúttal 25 előadást tartanak német nyelven a népszerű Mozart-operáról. Fellépnek Amsterdamban, Hágában és Hollandia valamennyi nagyobb városában. A produkció teljes költségeit egy német impresszárió fedezi.

A darabot *Molnár Zsuzsa* díszleteiben és jelmezeivel *Kovalik Balázs* állította színpadra, aki idén szerzett diplomát a müncheni Hochschule für Musik Bayerischer Theaterakademie operarendezői szakán. A fiatal színházi szakember korábban már két produkciójával is kirobbanó sikert aratott Szegeden, Turandot-előadását ebben az évadban a Magyar Állami Operaház is műsorára tűzi. A varázsfuvola-vendégjátékban két lengyel énekes is közreműködik, de a szólisták többsége a szegedi operatársulat tagja. A színház zenekarát *Pál Tamás* zeneigazgató, *Molnár László* és *Gyüdi Sándor* karmesterek vezénylik. Tamino *Timothy Bentch* és *Wendler Attila,* Sarastro *Rácz István és Altorjay Tamás,* Pamina *Udvarhelyi Boglárka* és *Vámossy Éva,* az Éj Királynője *Kolonits Klára,* Papageno *Bátki Fazekas Zoltán,* Papagena *Vajda Júlia,* a három dáma *Farkasréti Mária, Szonda Éva és Erdélyi Erzsébet* lesz. A produkciót decemberben magyar nyelven, várhatóan *Gregor József és Miklósa Erika* fellépésével a Szegedi Nemzeti Színházban is bemutatják.

H. Zs.

A „vezér" elnézést kér...

A minap egész Csongrád megye lakosságától elnézést kért dr. Lednitzky Péter, a Déltáv Rt. vezérigazgatója.

A sajtótájékoztató nyilvánosságát arra is fölhasználta, hogy elmondja: a megyei települések telefonhálózatának kiépítése miatt valósággal földúlták az utcákat, s ezzel szinte „háborús helyzethez" hasonló állapotokat teremtettek. A helyreállítási munkákat csakhamar mindenütt befejezik, s ahol hibát találnak, egy éven belül kijavíttatják a kivitelezővel.

A kábelfektetések miatt elkerülhetetlen kényelmetlenségekért követte meg az igazgató a Csongrád megyeieket, megköszönve a lakosság türelmét – ezzel is jelezve, hogy a Déltáv Rt. alapvető érdeke (bár a társaság 2002-ig monopolhelyzetben van) jelenlegi és leendő ügyfeleinek bizalmának megszerzése és megtartása.

Ny. P.

● *Déltáv-újdonságok*

Hangposta, Internet

A Déltáv Rt. néhány nappal ezelőtt jelentette be, hogy október 17-ig kamatmentes részletre lehet telefonvonalat vásárolni. A társaság új szolgáltatásairól is szó esett: a kék és zöld számon kívül a hangpostát, s az Internetet is kínálják az ügyfeleknek.

A kedvezményes telefonvonal-vásárlás lehetőségéről már írtunk, s az október 1-je óta megrendelhető kék és zöld telefonszámról is elmondtuk, hogy igénybevételük esetén a beszélgetés díját (vagy annak egy részét) a hívott fél fizeti.

A Déltáv Rt. újdonságai között szerepel még a hangposta és az Internet is – mindkét szolgáltatás november 1-jétől igényelhető. A hangposta a hagyományos üzenetrögzítőhöz hasonlít, de többek között abban is különbözik tőle, hogy azok is használhatják, akiknek még nincs telefonjuk. Az üzeneteket a telefonközponthoz kapcsolt számítógépes rendszer tárolja, s természetesen minden hangpostafióknak egyedi, titkos kódszáma van. A rendszert közvetlenül is föl lehet hívni, s akkor a bejelentkező szöveg után adhatjuk meg a hangpostafiók számát. A hangpostafiók szolgáltatás a Déltáv Rt. ügyfélszolgálati irodáiban rendelhető meg. A hangpostát nyomógombos készülékekkel, illetve a 2-es és 4-es számmal kezdődő telefonszámokról lehet használni. Ugyancsak november 1-jétől indul a Déltáv Rt. Internet szolgáltatása is, amely Csongrád megye egész területén helyi telefondíjért vehető majd igénybe.

A tervek szerint még ebben az évben létrehozzák a Déltáv Rt. saját számlázási rendszerét (jelenleg a Matáv Rt. készíti a telefonszámlákat). S egy tervezett újdonság: decemberben jelentkezik a telefonos társaság ISDN szolgáltatása is, amelyet elsősorban az üzleti élet szereplőinek szánnak. Az ISDN lényege az, hogy egyetlen telefonvonalon hangot, számítógépes adatokat, és akár képet is lehet továbbítani, mégpedig nagy pontossággal és gyorsasággal.

Ny. P.

Madármegfigyelők világnapja

● Munkatársunktól

Október első hétvégéjén tartják világszerte a madármegfigyelő napot. Ebből az alkalomból a vérbeli madarászok minél több embert igyekeznek kicsábítani a szabadba, a természetbe. A Magyar Madártani és Természetvédelmi Egyesület Csongrád megyei csoportja is több kirándulásra várja az érdeklődőket.

Október 4-én, szombaton 8 óra 30-kor különbusz indul a Mars téri 8-as kocsiállásról a Fehér-tóra. Az érdeklődők a 442-281-es telefonszámon jelezhetik részvételi szándékukat. Ezen a napon délután fél 3-kor újszegedi sétára hívják a természet barátait, találkozó a régi híd újszegedi oldalán. Hódmezővásárhelyről kerékpártúra indul a Petőfi művelődési ház elől, délelőtt 9 órakor Mártélyra.

Október 5-én, vasárnap negyed 10-kor füvészkerti sétán vehetnek részt a kicsik és a nagyok. A kirándulásokra érdemes lesz látcsövet, kulacsot, kényelmes cipőt vinni.

Magyar riasztó

● Budapest (MTI)

A maga nemében egyedülálló, a tulajdonossal, vagy a vagyonvédelmi felügyeleti rendszerek ügyeleteseivel géphangon „beszélő" riasztóközpontot mutatott be Budapesten két fiatal feltalálóvállalkozó – Székely Béla és Nyeste Ferenc. A SAS márkanévre keresztelt riasztóközpont telepíthető gépjárművekbe, lakásokba, raktárakba, nyaralókba. Kikapcsolni nem lehet, a riasztás késleltetése mindössze 2 másodperc. A tulajdonos mobil telefonkészüléke, vagy egy hagyományos készülék segítségével értesül a betörésről, autólopási kísérlet kezdetéről. Ekkor bizonyos billentyűk lenyomásával lehetőség nyílik a beavatkozásra. Akár több száz kilométer távolságból elindítható füstképző szerkezet, bekapcsolható sziréna, a védett épület teljes világítása, stb. Az ellopott autó motorja úgyszintén leállítható távirányítással, ezt megelőzően azonban a SAS figyelmezteti a bűnözőket arra, hogy csapdába estek. Az új magyar találmány tartozéka egy olcsó mobiltelefon készülék. Európában bárhol üzemeltethető, ahol kiépítették a GSM-hálózatot.

„Etka" a gyermekházban

● Munkatársunktól

Október 4-én, szombaton délelőtt 10 órától mutatkozhatnak be a szegedi *Százszorszép Gyermekházban* azok az egészségvédő és sportszervezetek, amelyek gyerekek oktatásával is foglalkoznak.

Az egészségvédő nap két házi-asszonya: *Kártyikné Benke Etka* és *Császárné Benke Mária.* Az érdeklődők megismerhetik az „Etka-jóga" alapjait: Kártyikné Benke Etka még bemutatót is tart. Az egészséges táplálkozásról testvére, Császárné Benke Mária beszél.

Új hatosztályos a Radnótiban

A Nemzeti alaptantervvel összhangban a Radnóti Miklós Kísérleti Gimnázium a meglévő matematikai hatosztályos képzése mellett egy reál és egy angol nyelvi-humán hatosztályos képzést is indít a következő tanévben.

A Radnóti Miklós Kísérleti Gimnázium az 1998–1999-es tanévben két új hat évfolyamos osztálytípust indít a Nemzeti alaptantervhez való alkalmazkodás jegyében. A gimnáziumban, ahol már sikeresen működik egy hat évfolyamos matematikai profilú képzés, a Nemzeti alaptanterv bevezetésének évétől egy reál (biológia, fizika vagy kémia) és egy angol nyelvi-humán orientáltságú hat évfolyamos osztályt is be kívánnak vezetni. Ezekben az osztályokban a tanulók hetediktől tizedikig egy iskolában, azonos tanárokkal és egyazon csoportokban sajátítják el a tantárgy ismereteit, az utolsó két évben pedig aszerint veszik át újra az érettségihez szükséges tananyagot, hogy emelt vagy alapszintű érettségit választottak-e.

Mint ismeretes, az 1998–1999-es tanévtől az iskolák első és hetedik évfolyamaiban a Nemzeti alaptanterv szerint kell megkezdeni a munkát. A alapdokumentum új szerkezetet vezet be a közoktatás tartalmában, azzal, hogy az elsajátítandó tananyag szerint három részre osztja a 12 tanulási évet. Az új rendszer szerint induló diákok esetében az 1–6. osztályban az alapozó oktatás, a 7–10. osztályban pedig az általános műveltségi szint elérése a cél. A képzés utolsó két éve az érettségire és a továbbtanulásra, illetve a szakmára való felkészítés jegyében telik. Ez azt jelenti, hogy a Nemzeti alaptanterv szakít a korábbi gyakorlattal, amelyben az általános iskola 5–8. osztályában tanult ismeretet a diák a középiskolában újratanulja. Az új rendszerben a képzés (amint a hatosztályos oktatásban már a NAT előtt is) 7. és 10. osztály között folyamatos, a tanult ismereteket pedig az utolsó két évben a továbbtanulási céloknak megfelelő szinten veszik át ismét. A hatosztályos szerkezet, amely hetediktől az érettségiig viszi végig a tanulót, különösen előnyös azok számára, akik a továbbtanulásra készülnek, hiszen a diák a hetedikes beiskolázástól azonos pedagógiai program keretében tanul az érettségiig. Ezzel szemben a szegedi közoktatási szerkezetet általában jellemző 8 osztályos általános iskola éppen a NAT 7–10. osztályos tartalmi szakaszának felénél ér véget, s a tanulónak ekkor kell iskolát váltania. Ez utóbbi a hatosztályos képzéssel ellentétben azoknak jelent előnyt, akik hetedikben még nem biztosak a további tanulási célokban. A szegedi közoktatásban a Radnóti mellett a Deák Ferenc Gimnázium, a Ságvári Endre Gimnázium és az Eötvös József Gimnázium is kínál hatosztályos képzést.

A Radnóti Miklós Kísérleti Gimnázium az új képzéshez kapcsolódva (a nyolcadikosok számára működő szakkörök mellett) a hatodikosok részére a hetedik osztályokba történő felvétel megkönnyítését szolgáló foglalkozásokat indít. A tájékoztatás érdekében az iskola 1997. október 13-án és 1998. január 12-én 15 órakor nyílt napot szervez.

S. P. S.

A Délmagyarország Kft.
keresi
a DÉLMAGYARORSZÁG
1910 és 1945
közötti számait
archívuma részére;
megvásárlás, illetve másolás céljából.
BODÓ GABRIELLA
481-281/355

JÓ A CSEND Kft.
Vállalja
Tetőterek, válaszfalak, álmennyezetek tervezését, kivitelezését
Gipszkarton rendszerrel.
(62)312-532

DÉLMAGYARORSZÁG
Könyv-, Lapkiadó és Nyomdaipari Kft.,
Szeged, Stefánia 10.,
pályázatot hirdet
TERJESZTÉSI VEZETŐ
munkakör betöltésére
Elvárások:
– felsőfokú végzettség
– ötéves vezetői gyakorlat
– terjesztési területen szerzett tapasztalat
– a német vagy angol nyelv tudása előnyt jelent.
A pályázatokat – amelyhez fényképet is kérünk mellékelni – 1997. október 10-ig kérjük leadni a Sajtóház ügyfélszolgálati irodájában, „Terjesztés" jeligére.

Kedves Környékbéliek!

Lehet, hogy sokuk figyelmét elkerülte, mint ahogy az enyémet is, de a hét szerdája volt a zene világnapja. Ahogy fülheggyel hallhattuk, foglalkozott vele a rádió, s amint heverészés közben láthattuk: mutatott róla képet a tévé. Kisteleken pedig, ahogy Hellné Vass Rozáliától megtudtuk: művészeti estet tartottak tiszteletére. A Kisteleki Művészeti iskola tanárai és növendékei ismert zeneműveket szólaltattak meg. Amint hírlik – családias összejövetel volt, kellemes időtöltés. Zene – füleinknek...

(Különben manapság már majdnem mindennek van világnapja, mentségére legyen mondva: a zenéé a kedvesebbek közé sorolódik. A zene – csodálatos! Még a magamfajta botfülűnek is, nemhogy annak, aki érti, hallja, játssza és szolgálja azt. A világénekes Gregor Józsefről, a legkedveltebb szegedi klarinétos Török Jánosról tegnapi lapunkban olvashattak.) Tudva, hogy a heti Kitekintő még csak álmában sem hozható egy kalap alá a zenei világnap álomszép történéseivel, mégis belekezdhetünk egy közös dallamba, s ebben a szépre való törekvés vezet bennünket. Ugyanis, nemcsak a fülnek, a szemnek is történhetnek tetszetős dolgok, világnap nélkül. Bach muzsikájához hasonlítva, csupán lakodalmas rock, de a forráskúti park – a maga nemében – olyan, mint egy szépen komponált zenemű. Még azt is ráerőltethetjük, hogy a szépteremtő falusi művészek alkotása. Stimmbe fogott nóta. Ha már itt tartunk, az erdélyi havasokban a birkasajtkészítés mestereit is bátran nevezhetjük a köznapok művészeinek, annak ellenére, hogy őket a tej világnapján illene igazán a képbe tennünk, de fogadják Pászka Imre docens úr gyerekkori visszaemlékezését, úgy mint egy szép világnapi dalt.

Majoros Tibor

● *A forráskúti szép park építői*

A kotta mindenkinek adott...

„Mozgásban az élet" – mondhatná Polonyiné Szilágyi Zsuzsanna óvónő segítőivel: Paraginé Hegedűs Erzsébettel és Csúcsné Galzó Erzsébettel a művelődési ház előtt tartott óvodai foglalkozáson. ***(Fotó: Gyenes Kálmán)***

Vass Erzsébet vezető óvónő mondta, hogy az ő udvaruk is látványos, de szívesen viszik a parkba a gyerekeket. Oka tán, hogy Huszár kertész úr tett egy huszárvágást és még a gereblyecsíkokat is a rend jegyében hagyja ott maga után, a szépet tanulja a gyerek.

A főtéri padok egyikén hamar lelhető a bimbózó – vagy éppen a kiteljesedett – szerelem nyoma. Belevésve, hogy Norbit, Szabit, Gabót valaki nagyon szereti. Mivel a nemrég fölújított művelődési házban komoly kapcsolatok köttethetnek ezután is fiatal és fiatal között, elképzelhető, hogy nem csak ez a véset marad fönn az utókornak.

A forráskúti önkormányzatnak igencsak kedves ez a park. *Kocsis Ferenc* polgármester az önkormányzati testületre testálja ezt a széppé formázó szerepet, a testület meg őreá. Tehetik, hiszen majdhogynem egy évtizede munkálkodnak azon, hogy nézzen is ki valahogy a falu közepe. Ugyanis Forráskút onnét indul a széppé válás útjára. Pontosan azóta, mióta leváltak a korábban társként hozzájuk ragasztott Üllésről. Gyakorlatilag minden közintézmény épülete megújhodott. Először a házasságkötő termet építették meg, amelyet könyvtárnak is használnak, utána jött a többi. Hivatali épületek, művelődési ház, vízmű és az ovóda kerítése. Előtte rendbehozták az óvodát, iskolát, orvosi rendelőt. Idő előtt fogtak a kincstári gazdálkodásba, s ez pénzt hozott a konyhára. Jávorcsik Béla jegyző mondotta, hogy évente körülbelül 35 millió forintot költenek a falu széppé tételére. A hivatali beszélgetés legvégén derült ki, hogy a park köré font épületek rendbetétele mind egy mester kezemunkája: a kisteleki Sisák László vállalkozóé.

Azt, hogy a falu pénze a legjobb helyre kerülhessen Windecker Sámuel képviselőre bízta a többi kilenc. Megtudtuk, hogy a Windecker család majdhogynem a polgármesteri hivatalban tölti az életét. A férj mellett a feleség is a hivatal dolgozója. Ő látja el az anyakönyvvezetői teendőket. Melinda lányuk is ezt a munkát vállalta. Mégis, a holnapi szombaton zsombói kolléganőjüknek kell dolgoznia Forráskúton, merthogy Melinda esküvőjét tartják ott. A lakodalmat a balástyai Orchideába kellett vinniük, mert a művelődési házban csupán 250 személyt fogadhatnának és a meghívottak, meg a soltvadkerti és a majsai rokonok ott nem férnének. Tervbe is vették, hogy egy jó vendéglátó helyet alakítanak a falunak.

Azt már mondanunk sem kell, hogy a vőlegény is forráskúti.

M. T.

Ügyintézés helyben

● Munkatársunktól

A nagyvárosok lakóinak természetes dolog, hogy minden hivatalt helyben megtalálnak. De egy kisebb településen élő számára ez sokkal bonyolultabb, mert hivatalos ügyeinek egy részét csak a városban tudja elintézni.

Balástya

A település kiemelt építésügyi hatósági jogkörrel rendelkezik. A helyiek mellett pusztaszeri, ópusztaszeri és a későbbiekben dóci építési problémákkal is foglalkoznak. Házasságot helyben lehet kötni. Két háziorvos és két állatorvos dolgozik a településen, de szakellátásért Kistelekre kell utazniuk.

Dóc

A fiókgyógyszertárat az ópusztaszeri patikus üzemelteti. A vízet, a gázt és a villanyt egy megbízott olvassa le és helyben ki is lehet fizetni a számlákat. Dóci anyakönyvvezető adja össze a fiatalokat. Általános orvosi rendelő működik a településen, de a szakrendelések miatt Szegedre kell járni.

Forráskút

Minden hónap második csütörtökén a szegedi rendőrkapitányság egyik munkatársa jár ki Forráskútra a személyi igazolványok igénylése és cseréje miatt. A gáz- és áramproblémákkal a helyi hibabejelentőhöz fordulhatnak a lakók. Magángyógyszertár és általános orvosi rendelő is várja a gyógyulni vágyókat.

Pusztaszer

Anyakönyveztetést 1934-től végeznek a településen. Az orvosi rendelő mellett védőnői szolgálat és fogorvosi szakrendelés is működik Pusztaszeren.

● *Zsendice, sajt, orda és túró*

A sokoldalú juh

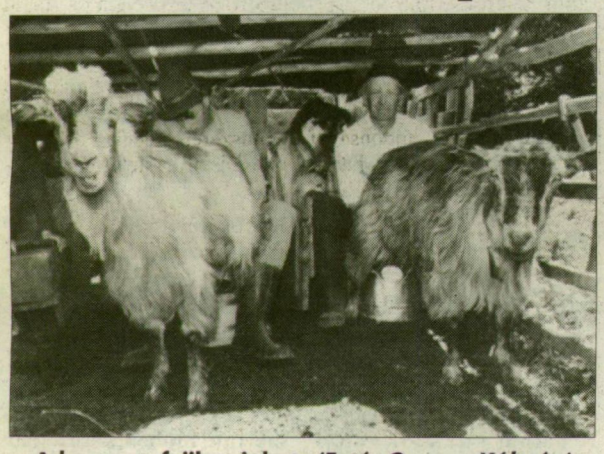

A havason fejik a juhot. ***(Fotó: Gyenes Kálmán)***

Erdélyszerte, de különösen a Kárpátok naposabb oldalain és hullámvölgyeiben, ebben az ondolált tájban, ahol az ember csak a hegyek koszorúzta medencékben hódított teret, a juh nagy érték. Ott a juh húsát, gyapját, de tejét is feldolgozzák. Ott az orda, a zsendice, a juhsajt és túró: mindennapi eledel, itt: ritka vagy ismeretlen csemege. A juh sokoldalúságáról az alföldi puszták közepén nem haszontalan beszélni.

Erdélyben, a szűkös szántók és tágas legelők vidékén *a juhtartás kiegészítő része a földművelésnek*. A gazdák a kolhozosítás idején is tartottak 100, korábban pedig 300-500 juhot is. Az összeterelt 1500-3000 juh havasi legeltetésére, gondozására megfogadtak egy román *csobán*t. A csobán és csapata *Szent György napján* fölhajtotta az állatokat a havasra. A havast, egy napi járóföldre a falutól, csak szekérrel lehetett megközelíteni. Az *esztena*, a csobán összeszerelhető faelemekből álló nyári laka és a juhokat őrző legények félig nyitott, fából készült, bőrrel bélelt alvó alkalmatossága, amit kiegészít a juhok *kosara*, azaz szétszedhető, bárhol föllállítható kerítéselemekből összeállított „alvókerete". *Szent Mihály* napján a juhokat behajtották a faluba.

A juh tűrőképességét az Alföldön is ismerik, húsát kedvelik, gyapját is földolgozzák. Ellenben a drága jó juhtejet veszni hagyják. Nem úgy Erdélyben. Ott fejik a juhot (is). Az esztenán a gazda a főszakács, akinek utasításai alapján a csobán 40-50 literes rézüstbe teszi a tejét az *oltó*val, majd alágyújt. Amikor fő a sajtnak való, egy merítőkanálnyit, ha kell, többet is levesznek ebből a sajtos, savós levesből. Ez a zsenge és finom *zsendice*. Mikor a juhtej a megfelelő sűrűséget felvéve összeáll, a sajtnak valót gézruhával kiemelik, jól kicsavarják, hogy a savó kicsurogjon, s rácsozott polcra teszik, ahol hagyják kiszáradni. Ezt követően a savót tovább főzik, majd ennek sűrűsödő részét, az *ordát* emelik ki, ami olyan, mint a sajt, csak édesebb. A *túró* már a faluban, a jól kiszárított sajtból készül. A juhsajtot kétszer ledarálják, jól megsózzák, s dagasztják, mint a kenyeret. Ezután bőrtömlőbe gyúrják, füstre teszik, enyhén megkapatják. De más módja is van a túró ízesítésének. Híres a fenyőfakéregbe tett juhtúró.

A jó juhtúró zsíros, ha puliszkába teszik, nyúlósan finom. A juhsajt rántva is csudajó. Az ordás palacsinta meg igazi csemege. Fantázia lenne a juhsajt, az orda és a juhtúró behozatala is, de a juhtej feldolgozásának fortélyait megtanulni sem járna haszon nélkül itt, az alföldi pusztákon.

P. I.

● *Kilátástalan mezőgazdaság*

Kicsi búza, nagy blöffel

Sokan vagyunk, akik rendületlenül beleütjük orrunkat a mezőgazdaság dolgaiba, bár közvetlen tapasztalás hiányában inkább hallgatnunk kellene. Vagy megkérdeznünk azokat, akik minden rezdülését nemcsak a gyomrukon, de a börükön is érzik. Ez az utóbbi ugyan fáradságos munka, ahányan vannak, annyi nézet teremhet, de okos ésszel mégis össze lehetne rakni a legjobb véleményeket.

A napokban hallottuk valahol, hogy a homokvidéken, főleg kis parcellákon, ráfizetés búzát termelni. A kis parcella azért ütötte meg a fülünket, mert a kísérleti intézetek éppen kis parcellákon temesztenek, és az ő eredményeik sok mázsával hajazzák a nagyokét. A homok meg azért akadt fönn fülünk cimpáján, mert általában mindenki ott szeret termelni, ahol lakik. Aratás vége felé, kombájnközelben hangzott el a gazdaságtalanság vádja, amikor a legnagyobb gond már az volt, hogy ráfutott a gaz a búzára. A legjobb masina torkán is megakad – medvét fog a kombájn! –, de ez nem csupán a kis parcellákra jellemző. Balástyán fóliák között kérdeztünk meg egy asszonyt. Nevét azért nem írjuk le, mert maga kérte, hogy ne szerepeljen. A visszakapott földön dolgozott.

– Júliusban be kellett volna fejeződnie az aratásnak, de augusztus 20-án lett csak vége. Sok volt az eső, nedvesen nem is lehet aratni, és be is gyullad a gabona, a gaz viszont ilyenkor nő legnagyobbat.

Egy zsák búza a balástyai Csányi Péteréknél. ***(Fotó: Somogyi Károlyné)***

● ***Állítólag permetezéssel szokták megelőzni a „virágzó mezőgazdaság" visszaköszönését.***

– Mi vegyszereztünk, de nem mindenki tette, így aztán nem sokra mentünk vele. Azért se permetezi mindenki, mert iszonyatosan drága a vegyszer. Nem biztos, hogy kifizetődik. A trágya is drága, a műtrágya is, és azt is hamisítják már, meg a gépi munka is.

● ***Ami nem fizetődik ki, azt nem szabad termelni.***

– De könnyen mondja, aki mondja! Maradjon parlagon a föld? Vagy vegyem meg inkább a boltban a takarmányt? Háromszor annyiért? Ha éppen kapható? És olyan minőségben, amilyen éppen van? Ne tessenek minket bolondságokra biztatni.

A szomszédban Csányi Péter nem gyomirtózza a búzáját, noha a fia növényvédelmi szakmérnök lenne végzettsége szerint. (Miért csak lenne? Mert a nagyüzemek elmúltával elúszott az ő állása is.)

– A ritka búzát, és a silány növésűt muszáj permetezni, de a sűrűt fölösleges.

● ***Ha késik az aratás, fölnő a gaz.***

– Biztosan igaz, de mi az első két napon learattunk. Időben előjegyeztettük a kombájnosnál, ő jelentkezett, hogy jönne. Jöjjön!

● *Így megéri?*

– Sehogy se éri meg. Ma a mezőgazdaságban semmi se éri meg. A gyümölcstermelés se. Volt négyszáz almafánk, mindet kivágtuk, csak egyet hagytunk, hogy a családnak ne piacról kelljen vennünk. Hizlaltunk disznót, haszon azon sincsen.

● *Akkor miért csinálják?*

– Apámé volt a föld, valamit kezdenünk kell vele. Hagyjuk ott gaznak? Legalább magunknak legyen annyi, amennyit megeszünk.

● *Ha vennék a takarmányt?*

Olyan csúnyát mond erre, alpári nyomdafesték se tűrné.

Sok tanulság lenne még, de egyért lépjünk vissza névtelenségben hagyott asszonyunkhoz, a fólia mellé:

– Még tíz évig biztosan hanyatlik a magyar mezőgazdaság. Két évet végeztem főiskolán, nem a levegőbe beszélek. A kisgazdaságok sorra megbuknak.

● *Mégis visszakérték a földet.*

– Mert az a mienk volt. Mert akkor még nem tudtuk. Mert azt hittük, lehet ezt jól is csinálni.

● *Mire számítanak?*

– Vagy tönkremegy a kicsi földön sokat gürcölő, vagy időben eladja azt is, és máshol keresi a boldogulást. Ha még kereshet egyáltalán valahol. Az a legnagyobb baj, hogy teljesen kilátástalan a jövő. Ez az egy csak, a kilátástalanság, amit biztosra mondhatunk.

Horváth Dezső

reflektor

Tenisz

● **Munkatársunktól**

A közelmúltban Szegeden rendezték meg a 12. Szent-Györgyi teniszversenyt. Eredmények, női egyéni: ...2. Szederkényi Edit (SZOTE), 3. Tornyos Edit (Szeged). Férfi egyéni, 45 év alatt: 1. Rigó Balázs (SZOTE). Férfi egyéni, 45 év felett: ...2. Tornyos Szabolcs (SZOTE), 3. Boros Gyevi László és Kiss József (Szeged). Férfi páros, 45 év alatt: ...2. Protity Sándor és Boronkai Tamás (Szeged). Férfi páros, 45 év felett: 1. Olasz Sándor és Bene László (SZÉF), 2. Tornyos Szabolcs és Rédli József (SZOTE), 3. Ashaber Wanna és Tollas Béla, Ördögh István és Kiss József (Szeged).

●

Az OB II-es férfi teniszbajnokság őszi nyitányán a Szegedi Kinizsi bravúros győzelmet aratott a fővárosi MAFC ellen. Szegedi Kinizsi–MAFC 5:4. A szegedi együttes pontszerzői: Tomka, Szigeti, Mari, Pelyva és Tomka, Pelyva páros.

Bökönyi helyezései

● **Munkatársunktól**

A közelmúltban Debrecen, a DMTE sporttelep adott otthont az atlétikai veteránbajnokságnak. A viadalon Szegedet Bökönyi S. György képviselte, aki százméteres síkfutásban második, távolugrásban harmadik, míg kétszázméteres síkfutásban negyedik helyen végzett.

Póló-hétvége

● **Munkatársunktól**

A Tabán Trafic-Szeged VE vízilabdacsapatához rangos ellenfél látogat ma 16 órakor az újszegedi Sportuszodába. A Ferencvárost fogadják a szegediek a várhatóan nagy érdeklődésre számot tartó meccsen, majd szombaton ismét hazai medencében, az Eger ellen játszanak 15.30-kor a Fülöp-tanítványok.

Teremfoci

● **Munkatársunktól**

Az NB I-es, 4+1 teremlabdarúgó-bajnokság állása 4. forduló után: 1. Aramis SE 10, 2. Nestle 10, FC Rubeola 10, 4. AC Parna 10, 5. Berek Rolád 9, 6. Nyíregyháza 6, 7. Külker 6, 8. Great Tours 6, 9. Hódmezővásárhely 5, 10. PFC Heveder 3, 11. Diósgyőr 3, 12. Hatvan 3, 13. Haga 3, 14. Sicilia 3, 15. Első Beton 3, Rosco SE 1, 17. Szőlőskert FC 1 ponttal.

Játéklehetőség

● **Munkatársunktól**

A szegedi Asztalitenisz Sportklub a versenyszerű edzések mellett játéklehetőséget kíván biztosítani azon amatőr pingpongozóknak, akik csupán kedvtelésből űzik ezt a sportágat. A fenntartott időpontok december 31-éig a következők: hétfőn, szerdán és pénteken 18 és 20 óra, míg szombaton 10 és 12, illetve 15 és 18 óra között a Budapesti krt. 1. alatt. Információ kérhető Márki Ernő edzőnél személyesen a helyszínen, vagy telefonon a 62/414-814-es számon.

Idegenben rajtol az SZDRE

röplabda

A hét végén teljessé válik a röplabda-bajnokság, rajtol a női Extraliga pontvadászata is. Ebben érdekelt a Szegedi DRE, amely tavaly a 6. helyen végzett. A nyáron történtek változások az egyesület háza táján, de a cél, az 5–8. hely valamelyikének a megszerzése

Kiss Katalinra (szemben) az idén főszerep vár. *(Fotó: Gyenes Kálmán)*

– A felkészülés jól sikerült – kezdte mondandóját *Ducsai Géza*, az SZDRE vezetőedzője –, ezt jól szolgálta a három ráhangoló torna is. A terhelés alól most szabadulnak fel a lányok, s kezdenek egyre gyorsabbak lenni. Jöhet a bajnokság!

● ***A feladó, Dobos Ildikó Szabadkára távozott, B. Tóth Barbara és Balogh Beatrix még nem döntött arról, folytatja-e, s „csak" Lányi Krisztina tért vissza. Első ránézésre gyengült a csapat...***

– A látszat ezúttal is csal. Most fegyelmezettebb a társaság, mint tavaly volt, s ez a munkában és a játékban is érezteti hatását. Persze, kevésbé „villogunk", de sokkal harcosabbak leszünk, mint az elmúlt pontvadászatban. *Lányi Krisztina* visszatérésének örülünk, de a legnagyobb „igazolásunk" *Székelyhidi Judit* volt, aki a nyáron rengeteget fejlődött. További erősítés lehet, ha *Kiss Kati* – ahogy várom tőle – kilép a tehetség kategóriából, s meghatározó egyéniséggé válik. A stabilitást *Szél Márta* és *Komáromi Veronika* jelenti, de sok múlik azon, hogy az új feladónk mennyire tudja összeegyeztetni egyéb irányú érdeklődését az Extraliga-színvonalú röplabdázással... Reménykedem abban, hogy *Kiss Emőke* kamatoztatni tudja átlagon felüli fizikai adottságait. *B. Tóth Barbi* és *Balogh Bea* még tényleg nem döntött arról, folytatja-e, de bízom benne, hogy amikor szükség lesz rájuk, akkor csatasorba állnak.

● ***Mi a reális célkitűzés ebben a bajnokságban?***

– Az 5-8. hely valamelyikének megszerzése nem tartozik a rózsaszínű álom kategóriába. Merészebb terveket nem szövögethetünk, mert az első négy csapat „lekaszálta" az élvonalat, minden értékes játékost megvásároltak és külföldieket is igazoltak.

● ***Mikor kezdődik a pontvadászat?***

– Szombaton, 11 órakor Budapesten a BSE ellen lépünk pályára először. Ezen az összecsapáson nem számíthatok Kiss Katira, akinek a hátában becsípődött egy ideg. Tisztes helytállást várok, s ha 30 pontot elérünk, már elégedett leszek. Nagyon bízom a lányokban! Megragadnám az alkalmat, hogy az október 11-én, 14 órakor kezdődő hazai mecscsünkre csábítsam a szurkolókat. A Vasassal játszunk, s a piros-kékeknél játszani fog két kubai légiós is. Különleges röplabdacsemegét láthatnak a sportág barátai!

Imre Péter

Kettős derbi

kosárlabda

● **Munkatársunktól**

A kosárlabda NB I „B" csoportjában szereplő Szeged KE női gárdája és a Szedeák-Akuterm férficsapata szombaton délután közösen rendezi meg bajnoki találkozóját az újszegedi Sportcsarnokban. A hölgyek két győzelemmel rajtoltak a pontvadászatban és a 15.30-kor kezdődő mecscsen is ők az esélyesek. Domokos Mihály és Láng Imre a fővárosi MAFC ellen főként a novemberi taktikát próbálja játszatni, mert ekkor várnak majd rangadók a szegediekre.

A Szedeák két győzelem után váratlan vereséget szenvedett a harmadik fordulóban Sopronban. Kevésszer szokták a külső körülményekre fogni a fiaskót, de a „hűség városában" döntőnek bizonyult a pálya mérete, illetve a hazaiakat támogató játékvezetés. A 17.15-kor kezdődő Veszprém elleni bajnokin a *Molnár Csaba, Bonifert Domonkos* edzőkettős győzelmet vár. A két tréner bízik abban, hogy a fiúk maximálisan „kiszolgálják" majd a közönséget.

Vágó: Támadni fogunk!

labdarúgás

A holnap este, 19 órakor a Felső Tisza parti stadionban lejátszandó Szeged-Dorozsma–Nyíregyháza NB I/B-s labdarúgó- mérkőzés lázában égnek a zöld-fehér csapat tagjai. Egész héten e fontos találkozó volt a beszédtéma, ennek jegyében készülnek a Vágó-legények. Az edzéseken a nyírségiek elleni taktikai megoldásokat gyakorolták, és a különböző csapatrészek munkáját hangolták össze.

Vágó edző elégedetten szemléli Varga kapáslövését. *(Fotó: Miskolczi Róbert)*

– Úgy ismerem a Nyíregyházát, mint a tenyeremet – hangoztatta Vágó Attila edző, amikor a szombati mérkőzés esélyeit latolgattuk. – Többször láttam őket élőben, s videofelvételről, minden mérkőzésük a birtokunkban van, hiszen ők adják nekünk a következő ellenfelet. Megállapíthatom, hogy nagyon jó játékerőt képvisel a gárda, (a bajnokság elején sok volt NB I-es játékost igazoltak) nem véletlenül vannak ott a második helyen.

● ***Mintha idegenben nem lennének olyan eredményesek...***

– Tévedés lenne azt állítani, hogy „kiszálláson" simán legyőzhetők. Láttam játszani őket a III. ker. TVE, valamint a Dunaújváros ellen idegenben is. Nagyszerűen védekeznek, az ellentámadásaik pedig életveszélyesek.

● ***Készen van már a taktika ellenük?***

– Akik kijártak a héten edzéseinkre, azok már sejthetik, hogy mivel készülünk meglepni őket.

● ***Legutóbbi beszélgetésünkkor említette, hogy változtatni fog az összeállításon. Kiket cserél?***

– Nem árulok el titkot, amikor kijelentem, hogy számunkra a győzelem nagyon fontos, mert csak így tudunk továbbra is versenyben maradni a minél jobb helyezésért. Tehát: támadnunk kell. Ehhez pedig támadófelfogású játékosok szükségeltetnek. Ezért kerül ismét a kezdőcsapatba Miklós. Varga is minden valószínűség szerint tagja lesz a kezdő tizenegynek, annál az egyszerű oknál fogva, hogy ő jól fejel, s van a nyírségieknél egy szintén jól fejelő csatár.

● ***Tehát már összeállt a kezdőcsapat?***

– Ha nem jön közbe semmi, akkor ez a gárda lép pályára: Csehó – Magyar, Stredie, Varga – Farkas, Szabó B. – Barna, Stefanov, Udvari – Kenesei, Miklós.

● ***Milyen eredménnyel lenne elégedett?***

– Csak győzelemmel!

P. Sándor József

Extra-folytatás a hét végén?

röplabda

A Medikémia Szeged férfi röplabdacsapatára erőltetett menet vár: a bajnokság (Extraliga), az Interliga és a Magyar Kupa küzdelmeiben is helyt kell állnia a Nyári-Nusser legénységnek. Legutóbb Kaposvárott vendégszerepeltek, ahol 3:1-es vereséget szenvedtek.

– A csapat az elvárásoknak megfelelően teljesített – kezdte értékelését *Nusser Elemér* edző –, nagyon komoly meccset sikerült játszani a bajnoki cím védőjével. Akadnak még hibák (nyitásban és a nyitásfogadásban, a meg nem értésből adódó kapkodás miatt), de ezeket a reális célig, a pontvadászat finéléjáig kijavítjuk.

● ***A hét végén újabb két összecsapás vár az együttesre: pénteken 17 órakor a Kazincbarcika, míg vasárnap 17 órakor a Vasas látogat az újszegedi Sportcsarnokba. Esélyek?***

– A Barcika játékosállományát tekintve a kieső hely környékén végezhet – a Kecskeméttel együtt –, őket 3:0-ra kell verni. A Vasas már nehezebb feladatnak ígérkezik, hisz ellenünk már csatasorba áll a két ukrán idegenlégiósuk, *Smoguljev és Belik*. Az angyalföldi gárda teljesen átalakult, szinte „sötét lónak" számít, nem lehet megmondani, hogy mire képesek. Ezzel együtt ellenük is nyerni kell 3:0-ra, vagy 3:1-re.

● ***A Medikémia sérültjei, betegei – Berkes és Péterfy – pályára léphetnek?***

– Jó lenne, ha *Berkes Zolit* már nem kínozná a bokasérülése és vasárnap számíthatnánk rá *Nyári Sándor* kollégámmal, de *Péterfy Tibire* is várna feladat, hisz a sűrű program – heti három meccs! – miatt a mérkőzések egyben edzések is. De csak akkor szolgálja ezt a célt, ha minél többen játéklehetőséget kapnak.

● ***Megvan már a pénteki és a vasárnapi kezdőhatos?***

– A Kazincbarcika ellen valószínűleg a „kaposvári csapat", vagyis *Neizer, Nyirka, Melnicsuk, Petheő, Hulmann, Torma* kezdi a játékot. Vasárnap – ha az orvos is rámondja az „ámen" – elképzelhető egy Petheő–Berkes csere. A lényeg, hogy mindkét mecscsen nyernünk kell, hazai pályán ugyanis egyetlen magyar együttestől sem kaphatunk ki!

I. P.

MEDIKÉMIA
Westel 900
Westel 900 GSM • Mobil Távközlési Rt.
VOLÁN TAXI 488-488 SZEGED

Tenisztornák

● **Munkatársunktól**

Az újszegedi Kisstadionban, a Szeged SADE teniszpályáin ma 8 órakor kezdődik a Fischer-kupa elsőosztályú verseny. Az év utolsó szegedi teniszeseményén a SADE összes versenyzője rajthoz áll. A férfiaknál *Hajnal, Azuczki, Sonkodi, Sárkány,* míg a nőknél *Zlatarov, Várhelyi, Hódi* és *Héger* próbál meg jól szerepelni. Nem csak a felnőttek, hanem az utánpótlás is teljes létszámmal jelezte indulását a kupán. *Kanalas György* vezetőedző elmondta: versenyzői nagyon készülnek a megmérettetésre. Jó eredményeket vár *Joó Gábortól, Tóth-Bagi Árpádtól, Hajdú Milántól, Márton Annától* és *Horváth Nórától* egyaránt.

●

Benépesülnek szombattól az újszegedi Erzsébet liget teniszpályái is. Szeged immár negyedik alkalommal rendezi meg az egyetemi és főiskolai országos teniszbajnokság döntőjét. A közel 100 versenyző között több magyar ranglistás teniszező is található. A döntőket vasárnap rendezik.

Újra Fükifa-kupa

biliárd

● **Munkatársunktól**

Jubilál a Fükifa-kupa amatőr biliárdverseny. Idén ötödik alkalommal rendezik meg ezt a népszerű viadalt. A három kitaláló, *Fülöp Gyula, Kiszi Miklós* és *Flaisz László*, '93-ban vágott bele a szervezésbe, és annyira kedveltté vált a dolog, hogy évről évre újra meg kell rendezniük.

Az újszegedi Vidámpark biliárdtermében vasárnap 10 órakor kezdődő eseményt nemzetközi méretű pályán és szabályokkal bonyolítják le. A legutóbbi kupához hasonlóan nyolcas és kilences játékban folyik majd a küzdelem. A folytatásra minden hét végén, a megbeszélések szerinti időben kerül sor. Nevezni a helyszínen, vagy előzetesen a 62/437-921-es telefonon lehet.

A verseny szponzorai: Délhír Rt., Reemtsma Debreceni Dohánygyár Rt., a felnőttkorú versenyzők fő támogatója.

Öregfiúk a gyepen

labdarúgás

● **Munkatársunktól**

Hagyományosnak nevezhető labdarúgó-mérkőzés színhelye lesz ma 16 órakor a szegedi Vasutas-stadion. Az SZVSE és a Dózsa öregfiúk csapata méri össze erejét a zöld gyepen. A múltban emlékezetes csatákat vívtak egymással a „masiniszták" és a „belügyesek". Volt olyan találkozójuk, hogy a partvonalon kívül több ezer ember figyelte a mérkőzésüket. Most ismét nekifeszülnek az old boyok. Minden bizonnyal a kezdő tizenegyben kap helyet a hazaiaknál *Tóth János, Simai Sándor, Újhelyi István, Széll János, Nagy Zoltán*, míg a vendégeknél *Bíró György, Emődi Attila, Gerecz Péter, Pipicz Lajos, Pozsár Mátyás* és *Kun Lajos*.

TABÁN TRAFIK SZEGED–FTC
OB I-es vízilabda-mérkőzés
ÉLŐ KÖZVETÍTÉS A TELIN TV-BEN: péntek 15.45
GUMI CSAPÁGY
SUMMA Díszítőszobrász és Kereskedelmi Kft.
MEDIKÉMIA
FŐSZER ELEKTROPROFIL KFT
hummel
Minden hétfőn: ÉLŐ SPORTJA

Vida-Szűcs elnöki „székfoglalója"

rögbi

A szentesi Vida-Szűcs Lajos neve nem ismeretlen a rögbi világában. Ő honosította meg ezt a sportágat a Kurca partján 1991-ben, majd amikor már sokan „temették" a szentesi rögbit, ismét talált megoldást. Vásárhelyt hívta segítségül, s lám, a tavalyi szezont fölényes biztonsággal nyerték az NB II-ben a Szentesi VSC '91-esek. Ez év augusztusától ő a Magyar Rögbi Szövetség elnöke.

● *Bár neve nem ismeretlen a rögbisek körében, kérjük: „mutatkozzon be"!* – kezdtük beszélgetésünket a Magyar Rögbi Szövetség új főnökével.

– Harminchét éves közgazdász vagyok, s 1980 óta rögbizem – hallottuk *Vida-Szűcs Lajostól*. – Alkalmanként még jelenleg is játszom, és rendszeresen vezetek mérkőzéseket.

● *Eléggé ismeretlen még hazánkban e sportág. Elnökként is így érzi?*

– Sajnos igen. A sportág jövőjét illetően elengedhetetlenül szükséges szélesítenünk a bázisát. Ez meglehetősen fizikális sport, amelynek nagyon erős szociális jellege van, hiszen egyszerre 15 ember műveli – csapatban.

● *Ezt a fizikális jelleget időnként erőszakká fokozták a rögbisek az elmúlt időben...*

– Amit néha túl is lihegett a sajtó... Persze, az is igaz, hogy a sport tisztasága érdekében, akinek rugdosási és öklözési vágyai vannak, azt átirányítjuk a kontakt sportágakba.

● *Egyébként mi jellemzi a rögbis társadalmat „belülről"?*

– A barátság, a megbízhatóság, a kölcsönös bizalom és az egymás tisztelete.

● *Elnökként mi a legsürgetőbb feladata?*

– Elnökségünk elsődlegesen az utánpótlásra helyezte a hangsúlyt. Örömmel mondhatom, hogy *Kardos Attila* személyében főállású ifjúsági fejlesztési megbízottat foglalkoztatunk. Tehát az általános- és középiskolák, illetve lakóterületek szervezés alatt álló csapatai őt kereshetik, a O6-1/251-1222 telefonszámon, az 1297-es melléken. A másik azonnali cselekvést igénylő feladatunk, a játékvezetői és az ehhez kapcsolódó edzői tevékenység javítása. Részükre október 11-én Budapesten szervezünk „fejtágítót".

● *A nemzeti bajnokságon kívül mi szerepel a rögbisek versenynaptárjában?*

– Október 23-án rendezzük a Magyar Kupa döntőit, áprilisban nemzetközi rögbitornát szervezünk, aztán játszik a válogatott Szlovéniában, majd itthon a FIRA Bronz B kupáért. Juniorjaink pedig készülnek a '99-es vébére.

Révész János

Megyei rangadók

vízilabda

● **Munkatársunktól**

Az elsőosztályú utánpótlás vízilabda-bajnokságban megyei rangadókra került sor, hiszen a szegedi pólósok a szentesieket fogadták. **A korcsoportok eredményei, ifjúságiak:** Szegedi VE–Szentes 10–5 (1–1, 1–0, 5–1, 3–3). **A szegedi gólszerzők:** Varga P. (5), Zsarkó (3), Varga Á., Balla. **Serdülők:** Szegedi VE–Szentes 3–3 (2–1, 0–0, 0–0, 1–2). **A szegedi gólszerzők:** Varga Á., Éles, Kerekes. **Gyermekek:** Szegedi VE–Szentes 4–6 (1–1, 1–2, 1–1, 1–2). **A szegedi gólszerzők:** Fülöp (2), Kóczor, Végvári.

● *Feil Floridába nem nyaralni megy...*

Harcban a dobogóért

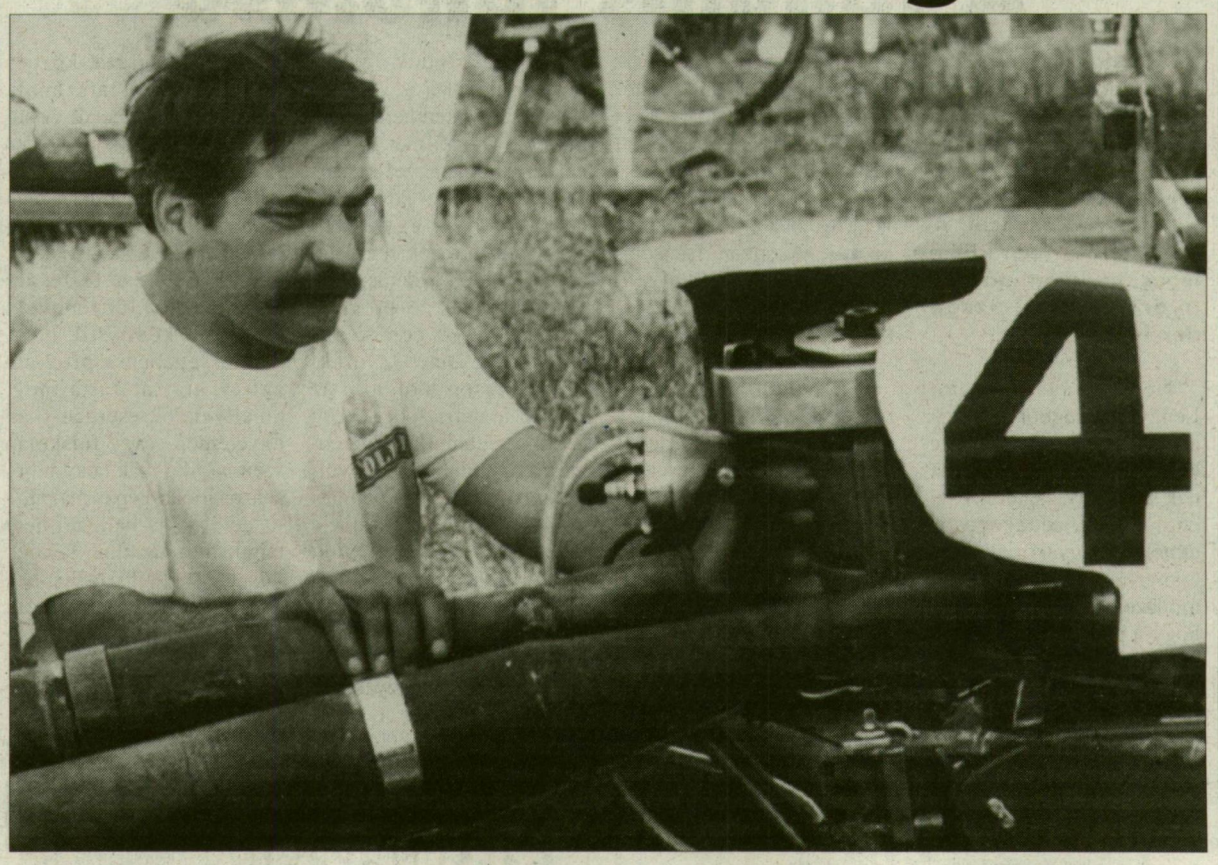

Feil János a hajóját az idén főleg a vb-re „csinosítgatta". *(Fotó: Gyenes Kálmán)*

motorcsónak

Feil János, a Szegedi Fönix SE motorcsónakosa az előző pontvadászatokon szerzett előnye miatt azt a luxust is megengedhette magának, hogy kihagyja az utolsó országos bajnoki fordulót, s teljesen a floridai világbajnokságra összpontosítson. Az O–350-es kategória többszörös magyar bajnoka 53 riválissal veszi fel a küzdelmet a géposztály legjobbja címének eldöntésére.

● *Alig több mint két hét van a nagy világverseny rajtjáig. Gondolom, minden idejét a készülődéssel és a felkészüléssel tölti. Milyen feladatokat kell megoldani?* – kérdeztem *Feil Jánostól* és *Juhász György* szerelőtől.

– Először komoly munkát igényelt a hajó becsomagolása. Ugyanis a gépet nem tudjuk repülővel elszállítani, azt már az elmúlt héten a ferencvárosi pályaudvaron fel kellett adni, hogy kiszállítsák a németországi kikötőbe. Ez a tevékenység rengeteg időt elvett, hiszen nagyon szigorú szabályoknak kell megfelelni egy ilyen konténer összeállításánál – mondta a versenyző.

● *Úgy hallottam, hogy Magyarországról többen is részt vesznek a vb-n.*

– Négyen képviseljük hazánkat – folytatta Feil János. – Hárman indulunk, két bajai, s én, az O–350-ben, míg az O-700-ban a bajai *Pfeil* képviseli a piros-fehér-zöld színeket. Mi közösen intéztük a dolgainkat. Sajnálom, hogy *Kerteséknek* nem sikerült összeszedni a részvételi költségeket.

● *Milyen állapotban van a hajó?* - tettem fel a kérdést a szerelőnek.

– Úgy érzem jól felkészültünk. Bár a technikánál senki sem mehet biztosra. Egyébként még az is lehet, hogy kicseréljük a motort, mert az olasz barátaink már teszteltettek velünk egy VRP kéthengeres szerkezetet, amelynek a Kőnignél sokkal nagyobb végsebessége van. Csak a megfelelő hajótestet kell megtalálni hozzá.

● *Az országos bajnokság kivételével az idei évad nem mondható szerencsésnek...* – fordultam ismét a „pilótához".

– Én másként ítélem meg. Az országos bajnokságon való eredményeimmel kimondottan elégedett vagyok. Az egyik motoromat csak erre az erőpróbára használtam. A másikkal nemzetközi versenyeken indultam. Az EB-n bukás miatt álltam ki, de a többi nemzetközi versenyt győztesként fejeztem be. Ezzel megszereztem a nemzetközi minősítést.

● *Eddig a legjobb eredménye egy vb harmadik (1992-ben) hely volt. Most mire számít?*

– Úgy tudom, 53 nevezés futott be a szervezőkhöz. A mezőny nagy részét ismerem, hiszen ott lesz mindenki, aki valamilyen nemzetközi sikerrel rendelkezik. Nálunk a legnagyobb favoritok az olaszok. De rejtély, hogy a kínaiak és a japánok milyen erőt képviselnek. Abban reménykedem, hogy sikerül az első hatba végeznem. Szerintem mi, magyarok, nagy harcban leszünk a dobogós helyekért az olaszokkal és a lengyelekkel.

Süli József

Sportműsor

Péntek

Röplabda

Extraliga, férfiak: Medikémia Szeged–Kazincbarcika, újszegedi Sportcsarnok, 17.

Tenisz

Fischer-kupa, I. osztályú teniszverseny, újszegedi Kisstadion, 8.

Főiskolai bajnokság, újszegedi Erzsébet Liget, 8.

Vízilabda

OB I, férfiak: Tabán Trafik Szegedi VE–FTC, újszegedi Sportuszoda, 16. Kontavill Szentesi VK–Vasas, Szentes, városi uszoda, 18. HVSC V-Tabac–Szolnok, Hódmezővásárhely, strandfürdő, 17.

OB I nők: Hungerit Szentesi VK–Becsej, Szentes, városi uszoda, 16.30. Utánpótlás bajnokság: Hungerit Szentesi VK–Becsej, Szentes, városi uszoda, 15.

Labdarúgás

Öregfiúk mérkőzése: SZVSE–Dózsa, Szeged, Vasutas-pálya, 16.

Szombat

Kézilabda

NB I/B, férfiak: Makó KC–Dutép-Delfin KC Kecskemét, Makó, városi sportcsarnok, 17.

NB II, nők: Szentes–Makó, szentesi sportcsarnok, 15. *Férfiak*: Tisza Volán Emergé–Martfű, Szeged, Etelka sori munkacsarnok, 11.

Kosárlabda

NB I B csoport, nők: Szeged KE–MAFC, újszegedi Sportcsarnok, 15.15. *Férfiak:* Szedeák-Akuterm KE–Veszprém, újszegedi Sportcsarnok, 17.15. HKE–Tiszaújváros, Hódmezővásárhely, Hódtói Sportcsarnok, 17.

NB I „B" csoportos junior bajnokság: Vásárhelyi Kosársuli SE–Tiszaújváros, Vásárhely, Hódtói Sportcsarnok, 18.45.

NB II., nők: Szeged KE-Madách–Sportcsarnok DSE, Szeged, Etelka sori munkacsarnok, 11.

Teke

Extraliga, nők: KÉSZ Szeged SC–Zalaegerszeg, Szeged, Postás-csarnok, 10.

Tenisz

Fischer-kupa I. osztályú verseny, újszegedi Kisstadion, 8.

Főiskolás bajnokság, újszegedi Erzsébet Liget, 8.

Vívás

Csomorkány-kupa, Hódmezővásárhely, József Attila Általános Iskola tornaterme, 9.

Vízilabda

OB I, férfiak: Tabán Trafik Szegedi VE–Eger, újszegedi Sportuszoda, 15.30.

Labdarúgás

NB I/B: Szeged-Dorozsma–Nyíregyháza, Szeged, Felső Tisza-parti stadion, 19.

Női NB I: Szegedi Boszorkányok FC–Budapesti Renova, Szeged, Felső Tisza-parti stadion, 12, Bánóczki.

Megyei I. osztály: Mórahalom–Kiszombor, Szeged, Horgosi út, 15, Rácz. Előmérkőzést az ifjúságiak játszanak.

Megyei II. osztály: UTC–Tiszasziget, Szeged, Kertész utcai pálya, Csende. Székkutas–Szatymaz, Székkutas, Vincze. Fábiánsebestyén–Apátfalva, Fábiánsebestyén, Csuka. Valamennyi találkozó 15 órakor kezdődik, előmérkőzést az ifjúságiak játszanak.

Megyei III. osztály: Sándorfalva II.–Csanytelek II., Sándorfalva, Bíró. Csengele–Pusztamérges, Csengele, Karasz. Röszke II.–Pázsit SE, Röszke, Mizsányi. Károlyi DSK–Szikáncs, Szeged, Szabadság tér, Sörös. Kiszombor–IKV Alsóváros, Kiszombor, Lakatos. Algyő II.–Derekegyház, Algyő, Szekeres. Hódmezővásárhelyi Astra–Ambrózfalva, Hódmezővásárhely, Bojkovics. Valamennyi találkozó 15 órakor kezdődik.

NB I/B ifi „B": Tisza Volán Focisuli–Stadler FC, Szeged, Dózsa-pálya, 11, Varga. *Ifi „A":* Tisza Volán Focisuli–Stadler FC, Szeged, Dózsa-pálya, 13, Kalmár.

Kispályás labdarúgás

Fejős Ferenc-kupa, III. forduló, Szeged, Kossuth Lajos sugárút, 89., 8.

Vasárnap

Biliárd

Fükifa-kupa, újszegedi vidámpark, biliárd-terem, 10.

Kézilabda

NB I/B, nők: KSZSE–Derecske, újszegedi Sportcsarnok, 10.30. Tornádó SE–Kőbányai KC, Kiskundorozsma, Sportcsarnok, 14.

NB II, férfiak: Autó-Hórusz KKD–Mezőberény, Kiskundorozsma, Sportcsarnok, 11.

Röplabda

Extraliga, férfiak: Medikémia Szeged–Vasas SC, újszegedi Sportcsarnok, 17.

Tenisz

Fischer-kupa I. osztályú verseny, újszegedi Kisstadion, 8.

Főiskolás bajnokság, újszegedi Erzsébet Liget, 8.

Vívás

Csomorkány-kupa, Hódmezővásárhely, József Attila Általános Iskola tornaterme, 9.

Labdarúgás

NB II: SZEAC-Hatvan FC, Szeged, Felső Tisza-parti stadion, 15. Előmérkőzést az ifjúságiak játszanak.

NB III: Makó FC–SZVSE, Makó, városi stadion, 15, Bogyó. Előmérkőzést az ifjúságiak játszanak.

Megyei I. osztály: Mórahalom–Tápé, Mórahalom, Pálinkó. Szentesi Kinizsi–Röszke, Szentes, Veres. Gyálarét–Algyő, Gyálarét, Samu. Kistelek–Szőreg, Kistelek, Gyertyás. Mindszent–Mártély, Mindszent, Knerczel. Tisza-Új–Sándorfalva, Újszentiván, Gera. Csanytelek–Szentesi FC, Csanytelek, Tóth. Zákányszék–Csongrád, Zákányszék, Nagy. Valamennyi találkozó 15 órakor kezdődik, előmérkőzést az ifjúságiak játszanak.

Megyei II. osztály: Szegvár–Maros-D. Deszk, Szegvár, Somodi. Zsombó–Ferencszállás, Zsombó, Farkas. Bordány–Tömörkény, Bordány, Tari. Csanádpalota–Tanárképző, Csanádpalota, Pacskó. Üllés-Domafa–Szentmihály-Eurocsavar, Domaszék, Forgó. JATE–Földeák, Szeged, Kertész utcai pálya, Juhász. Valamennyi találkozó 15 órakor kezdődik, előmérkőzést az ifjúságiak játszanak.

Megyei III. osztály: Ásotthalom–Ópusztaszer, Ásotthalom, Karasz. Baktó Szilánk–Szeged-Dorozsma II., Baktó, Papp Zs.. Balástya–Baks, Balástya, Papp F. Ruzsa–Üllés-Domafa II., Ruzsa, Tiszavári. Öttömös–Baktó SC, Öttömös, Kubatovics. Nagymágocs–Maros-D. Pitváros, Nagymágocs, Szűcs. SZVSE II.–Maroslele, Szeged, Vasutas-pálya, 11, Homolya. Kübekháza–Eperjes, Kübekháza, Kecskés. Az SZVSE–Maroslele mérkőzést kivéve, amely 11 órakor kezdődik, valamennyi találkozó 15 órakor indul.

Utánpótlás bajnokság, 14 évesek: Tisza Volán Focisuli–PVSK, Szeged, Dózsa-pálya, 11, Tari. *15 évesek:* Tisza Volán Focisuli–PVSK, Szeged, Dózsa-pálya, 13, Szekeres.

DM-Déltáv-Démász utánpótlás bajnokság, újszegedi Kisstadion, 9.

Hétfő

Teremlabdarúgó-bajnokság

NB I: HKFC-Szuperinfo–Első Beton, Hódmezővásárhely, Hódtói Sportcsarnok, 18.15.

Kispályás labdarúgás

Radnóti hétfők: 16.30: Egy százalék-Főszer–Postagalamb, 17.30: Keverő–Telin TV-Chalton-DM, 18.30: Hóbiárt Bisztró–Első Beton, 19.30: FC Fergeteg–Erirra-Dóm ingatlan, 20.30: Radnóti–Arany Ászok.

reflektor

Monsanto-kupa

● **Munkatársunktól**

Szentesen immár 5. alkalommal rendezik meg az 1956-os forradalom tiszteletére a 23 órás nonstop kerékpáros váltót, október 24-én 16 órától, október 25-én 16 óráig. A csapatok létszáma maximum 10 fő lehet, kortól és nemtől független összeállításban. A váltók egyetlen kerékpárral is nevezhetnek Cseuz Lászlónál a 63/313-420-as és a 63/315-709-es telefonon.

Izsáki hajtás

● **Munkatársunktól**

Nemrégiben a Bács-Kiskun megyei Izsákon zajlott le a 34. Magyar Hajtó Derby lovasverseny. Az egyesfogatok mezőnyében a szegvári Pap János összetettben a negyedik helyen végzett. Hódi Károly, a szegediek hajtója szintén negyedikként ért célba, ő a kettesfogatok versenyében indult. A fábiánsebestyéni Tóth Ferenc ugyanebben a számban a tizedik legjobbként ért célba, míg az OB-n második Benkő Sándor akadályhajtásban feladta a küzdelmet.

Vendégsiker

● **Munkatársunktól**

HKE–Mol Szolnok 28–31 (16–16)

NB II-es férfi kézilabda-mérkőzés. Vásárhely, Hódtói Sportcsarnok, 150 néző.

HKE: Konczos – Czirok, Ardai 9 (2), Kincses, Kocsis 4 (1), Szántó 3, Matuska 9, Szőke 3. Csere: Ozsgyányi, Pányi, Dani, Vincze (kapus), Minik. Edző: Kincses Pál.

A második félidőben a fiatalabb játékosokból álló szolnoki csapat felőrölte a vásárhelyiek erejét. Hiába remekelt Ardai és Matuska, 9-9 dobott góljuk is kevésnek bizonyult a mérkőzés két pontjának megszerzéséhez.

Újabb győzelem

● **Munkatársunktól**

MEAFC–Vásárhelyi Kosársuli 75–78 (33–41)

NB I/B-s junior férfi kosárlabda-mérkőzés, Budapest.

Vásárhely: Vörös (7), Deák (17/3), BÖSZÖRMÉNYI (19), Ratkay (3), K. SZABÓ (10). Cs.: ÖSZTERLING (4), SZABÓ (13), Bere (4), Apró (3). Edző: dr. Elek András.

Oktattak a deákok

● **Munkatársunktól**

NB II-es női kézilabda-mérkőzésen: Makó Deák-Keri DSE–NKTE Békés 30–24 (14–12). Szeged, 150 néző. Vezette: Ambrus, Domonics. A Maros-parti egyesület gólszerzői: Teleki 9, Ancsin 6, Kaskötő 5, Nacsa 4, Szabó T. 3, Takács 3.

A Makó Deák-Keri DSE egyre összeszokottabb csapat benyomását kelti, s a kiváló egyéni teljesítményeknek is köszönhetően, magabiztos játékkal győzött a Békés ellen. Legközelebb Szentesen, szombaton 15 órakor lépnek pályára Teleki József-lányai. A szokásos szurkolói különbusz 13 órakor indul Makóról a Hollósy Kornélia utcai „sátorcsarnok", s 13.30-kor az újszegedi Sportcsarnok elől.

Pi-rekord

● **MTI Panoráma**

Újabb rekordot állított fel egy francia kutató, Fabrice Bellard a matematika egyik legrejtélyesebb adata, azaz a körök kerülete és átmérője közötti arányt mutató „pi-szám" meghatározásánál: sikerült kiszámolnia – persze komputerek tucatjainak segítségével – a tizedesvesszőt követő egybilliomodik páros szám értékét. Mivel azonban az általa használt módszer csak a tizedesvesszőt követő páros számokat mutatja, abszolút értékben, azaz a páros és páratlan számokat (a teljes számsort) együttesen nézve a kutatók jelenleg még „csak" 51 milliárd tizedesjegynél tartanak... A köznapi életben a „pi"-t csak két tizedesjeggyel, azaz 3,14-ként használják – de még a tudományos kutatásokban sincs szükség több milliárdos pontosságra. A tizedesvesszőt követő számjegyek lehető legpontosabb meghatározása mégis évtizedek óta foglalkoztatja a kutatók képzeletét.

● *Szegeden, a Tarján III-as iskolában*

A tanulás tanulása

A Guinness Rekordok Könyvében, emlékezőtehetség kategóriában olyan diákok neve szerepel, akik 1000 tetszőleges betűt és számot tudtak megjegyezni. Az ezt lehetővé tévő különleges módszert már Magyarországon, Szegeden is tanítják.

Néhány évvel ezelőtt Lengyelországból indult az a program, amely a gyerekek hatékonyabb tanulásának módját vizsgálta. Pszichológusok, pedagógusok, elméleti és gyakorlati szakemberek dolgoztak egy ki módszert, amely arra épül, hogy a diákok az iskolai tanulás során lehetőségeiknek mindössze 10-30 százalékát használják ki. Hazánkban a Megismerőképességeket Fejlesztő Stúdió foglalkozik ezzel a programmal. A stúdió szegedi munkatársai két éve dolgoznak, s ez idő alatt néhány tucatnyi alsós, felsős, és középiskolás diák végezte el a 4-6-8 hónapos képzést. Azonban már nemcsak a megyeszékhelyen, hanem már Szentesen, Makón és Fábiánsebestényben is működik a stúdió.

A renkívül komplex oktatás lényege talán az, hogy segíti a rendszerben gondolkodást, s logikus lépésekkel juttatja a diákot egyik állomástól a másikig. Szegeden a Tarján III-as iskolában tartják a foglalkozásokat. Két pedagógus, *Dús Judit* és *Molnár Tibor* foglalkozik a gyerekekkel, s mindketten azt mondják, a napi megerőltető iskolai tanulás után kikapcsolódás a délutáni foglalkozás. Náluk ugyanis nincs számonkérés, ehelyett sikerélményeken keresztül a tanulók önbizalmát szeretnék erősíteni. Ezzel elérték egyik céljukat, a stressz oldását, mellyel egy 10-12 éves gyermeknek legalább úgy meg kell küzdenie, mint egy felnőttnek. A program természetesen nem képes csodákra. De ha valaki rendszeresen látogatja az órákat, a statisztika szerint javulni fog tanulmányi eredménye. Különböző, a kívülálló számára furcsa tanulási módszerekkel lerövidítik a tanulási időt, az elsajátított ismeretanyagot viszont tartósan rögzítik. A stúdió munkájáról egy videokazettát is forgalomban van, melyről kiderül: a gyerekek rövid idő alatt nagy mennyiségű ismeretet raktároznak el, s adnak vissza, közben pedig inkább játszanak, mintsem magolnának. A humán tárgyaknak növekvő aktivitás és kreativitás tapasztalható, a reál tárgyakat pedig könnyebben és problémamentesen sajátítják el. Az emlékezést fejlesztő technikák az idegennyelv tanulását könnyítik meg. Összességében a program azt az utat mutatja meg, amellyel sok esetben csak egyetemen, vagy főiskolán szembesül a diák, ahol teljesen önállóan képzi magát, s itt derül ki: a hallgató nem tanult meg tanulni. Többek között ezt a kellemetlen felismerést szerené megelőzni a stúdió, amely október közepéig várja a jelentkezőket a Tarján III-asban.

Arató László

Minden, ami a számítógép
alá, elé, mellé, belé **szükséges**

- Komplett irodabútorok, számítógépasztalok, irodai székek
- Számítógépek, alkatrészek, perifériák, egyéb kiegészítők
- Multimédia CD-k, Játék- és alkalmazói programok
- Számítástechnikai szakkönyvek
- Irodaszerek

Kedvezményes ajánlat:
PRIMAX lap-scanner
A/4, 600×300 DPI (4800 DPI)
(Az ár az ÁFA-t nem tartalmazza)
35.992,-

PGM Bútor, Iroda- és Számítástechnika
Szeged, Dugonics tér 11. Tel.: 62/ 322-372
Szeged, Csongrádi sgt. 22. Tel.: 62/ 498-448

KORMÁNYOS AUTÓSISKOLA
Tanfolyam indul
október 9-én, 17.30-kor
Szeged, Lugas u. 3/A
Tel.: 471-921
985/7

Értesítjük a T. Utazóközönséget,
hogy ***a Tisza Volán Rt.*** Közönségkapcsolatok Irodája
1997. október 4-től
új helyre költözik!
Az új cím: **Szeged, Fekete sas u. 28.**
A régi iroda (Bartók tér 6.) ezután
jegy- és bérletárusító pénztárként működik.
Az új helyen továbbra is várjuk megrendeléseiket, észrevételeiket,
kérdéseiket személyesen vagy ismert telefonszámainkon:
tel.: 62-421-018, tel./fax: 62-421-270
illetve e-mail címünkön:
tvpublic@tiszanet.hu
Tisza Volán
988/7

The **Vasvári Pál Economic High School**
would like to announce that it has become an examination centre for
the **London Chamber of Commerce and Industry (LCCI).**
Certificates issued by the London Chamber of Commerce
and Industry are internationally recognised.
A preparation course for the **English for Business**
written examination (first level)
will be held at the **Vasvári Pál High School.**
Talks on the **English for Business** examination will be held
on **Tuesday 7th of October ang Thursday 9th of October** at **6pm.**
Address: Szeged, Gutenberg u. 11.

A **Vasvári Pál Közgazdasági Szakközépiskola**
örömmel tájékoztatja az érdeklődőket,
hogy **a Londoni Kereskedelmi és Ipari Kamara (LCCI)**
bejegyzett szakmai nyelvvizsgaközpontja lett.
A Kamara által kiadott nyelvvizsga-bizonyítványok
nemzetközi érvényűek.
Iskolánk az **English for Business** írásbeli nyelvvizsgára (1. szint)
felkészítő tanfolyamot indít angol nyelvi előképzettséggel
rendelkezők számára.
A tanfolyamról és a vizsgáról az iskolában tájékoztatót tartunk
1997. október 7-én és 9-én,
mindkét napon du. 6 órakor.
Cím: Szeged, Gutenberg u. 11.

RENDKÍVÜLI ÁRENGEDMÉNY!
Fűkaszákra
100 000 Ft
a gyári árból!
TP 4 palántázóra
20 000 Ft
engedmény,
gyűrűs henger, gabonavető gépek, szárzúzók
kedvező áron!
A fenti gépekre
állami támogatás
igényelhető.
SZEGÁNA
Szegána Kft.
Szeged, Dorozsmai út 143.
Tel.: 62-461-822
Fax: 62-461-284
986/7

Parkettavásár!
Kedvezményes parkettavásár az Alföldi Bútorgyártó Kft.-nél
(Szeged, Cserzy M. u. 11.)
1997. október 1-jétől,
amíg a készlet tart, ill. október 31-ig.
Készletünkön csaphornyos
bükk- és tölgyparketták,
osztályos és szabványon kívüli
minőségben, különféle méretben
III. osztályú parketta árából 5%,
szabványon kívüli parketta árából 10%
kedvezményt adunk kedves vásárlóinknak.
Érdeklődni: 7–15 óráig
Tel.: 62-314-037 és 477-277/152 mellék.
1087/3

A Depó Plusz Kft.
Juhász Gyula u. 3. szám alatti diszkontáruház
akciós ajánlata:

Hey-Ho narancs 1/1	59 Ft
Hey-Ho őszibarack 1/1	89 Ft
Hey-Ho fehérszőlő 1/1	59 Ft
Coca-Cola termékek 2/1	149 Ft+ü.
visszaváltható palackban	
Coca-Cola termékek	
2/1 eldobható palack	180 Ft
Soproni Ászok 0,5 l	58 Ft+ü.
Kaiser 0,5 l	75 Ft+ü.
Arany Ászok 0,5 l	59 Ft+ü.

Egyes Zwack-italok
20–25% árengedménnyel

Kristálycukor 1 kg	109 Ft
Kristálycukor 50 kg	105 Ft/kg

Nyitva tartás:
hétfőtől péntekig: 7–20-ig
Szombat: 7–16-ig
Vasárnap: 8–12-ig
Telefonszám: 321-263
987/7

„*Indián nyár*" *a Déltávnál*
és egy meglepetéscsomag

Már 7.500 Ft befizetésével telefonvonalhoz juthat!

Október 1-jétől 18-áig tartó akciónk idején 11 havi kamatmentes részletre vásárolhat egyéni vonalat. A belépési díjból 7.500,-Ft-ot a bekötés előtt kell befizetni, a fennmaradó összeget 10-szer 3.000,-Ft-os havi részletekben törlesztheti.

További információért tárcsázza a díjmentesen hívható 084-es ügyfélszolgálati telefonszámunkat! *(Az akció csak belterületi igényekre vonatkozik.)*

Ügyfélszolgálati irodáink:
SZEGED, Rókusi krt. 2-10.; SZENTES, Kossuth u. 3.
HÓDMEZŐVÁSÁRHELY, Andrássy u. 1.; MAKÓ, Széchenyi tér 8.

DÉLTÁV RT.

A KERT-GÁZ Rt. vezetősége
1997. november 12-én, 17 órára
közgyűlést hirdet
az rt. tulajdonosainak.
A közgyűlés helye:
balástyai önkormányzat
klubhelyisége.
Napirendi pontok:
1. A társaság működése az elmúlt időszakban
2. Az 1997. évi feladatok
3. Egyéb
Tisztelettel: Vezetőség

Loctite Magyarország Kft.

Ipari ragasztók
területén piacvezető, nemzetközi cég magyarországi irodájaként
felhasználóinkkal és kereskedelmi partnereinkkel történő kapcsolattartásra
Csongrád megyei lakhellyel
műszaki és kereskedelemi területi képviselőt
keresünk.
Amennyiben alkalmazástechnikai tapasztalatokkal és gépészmérnöki
végzettséggel rendelkezik, érdekes feladatkörre számíthat.
A munkatársakkal történő kommunikációhoz az angolnyelv-tudás előnyt
jelent. Utazásaihoz szolgálati gépkocsi áll rendelkezésére, melyet a cég
privát célra is rendelkezésre bocsát.
Magas elvárásainknak megfelelő jövedelmén felül
nyereségérdekelt díjazást ajánlunk.
Fényképpel ellátott pályázatát az alábbi címre kérjük küldeni:
Loctite Magyarország Kft.
1021 Budapest, Hűvösvölgyi út 54.
1009/10

• Morell Mihály szobrász, festő, filmvágó

„A szellem nem halhat meg"

Morell Mihály a vizuális kultúra mindenese – írta róla az ismert szegedi művészettörténész, Szuromi Pál. A nyolcvanhat éves mester kiváló szobrászművész, invenciózus festő, egyben a filmművészet avatott képviselője. Vágóként olyan filmeknél működött közre, mint a Gyöngyvirágtól lombhullásig, a Vadvízország, A tizedes meg a többiek vagy a Szindbád. Morell Mihálynak a napokban nyílt kiállítása a Móra Ferenc Múzeumban. Akkor beszélgettünk vele.

● *Korához képest rendkívül jól tartja magát. Őszintén mondom, a megnyitón egy fess középkorú ember benyomását keltette...*

– Fess vagyok?

● *Igen.*

– Én pedig öregnek érzem magam, hiszen már nem úgy lépkedek, mint korábban. Fiatalabb koromban, ha megláttam egy pocsolyát, akkor átugrottam. Ma már szépen megkerülöm a víztócsát. Úgy gondolom, hogy ez azért jelent valamit. Egyébként köszönöm, hogy ilyen véleménnyel van rólam. Persze, ha egy csaj mondaná ugyanezt, az jobban esne...

● *Harmóniában tudja-e tartani azokat a művészi formavilágokat, amelyekben szinte egyidejűleg van jelen?*

– Kényszerűségből harmóniában kell tartanom a szobrászatot, a festészetet és a filmművészetet. Igaz, ezek közül az első kettő szinte ikertestvér. A filmművészet azonban egészen más világ. Bár vágóként a képzőművészeti tudásomra, egészen pontosan a képi memóriámra is támaszkodtam. Főleg olyan filmeknél volt erre nagy szükség, amelyek különböző részletekből álltak össze. A Homoki-Nagy István rendezte Vadvízország című filmnél szinte minden mozdulatra oda kellett figyelnem. A dinamikát egyébként ugyanúgy fel lehet fedezni a szobrokban és a festményeken, mint a filmeken. Úgy érzem, hogy a három művészi formavilág kölcsönösen hatott egymásra, illetve gazdagította egymást.

● *Ha talál egy témát, gondot okoz-e, hogy azt melyik világban, illetve milyen formában jelenítse meg?*

– Nem, mert, amikor szobrot formáztam, akkor nem festettem, s most, hogy festek, nem csinálok szobrot. Bár nemrégiben készítettem egy reliefet a kiskunfélegyházi hősi emlékműre, s megmondom őszintén, élveztem a szobrászkodást. Elképzelhető, hogy színes gipsz reliefeket csinálok majd a jövőben. Van még időm.

● *Mi a véleménye civilizációnk képi világáról?*

– Borzasztónak tartom az ezredvégi képdömpinget. Szerintem ez már egészségtelen, hiszen ráomlik az emberre a hegynyi képkavalkád. A baj csak az, hogy itt már régen nem minőségre megy a dolog. Az egészség megőrzése érdekében válogatni kell a képek között. Én például csak a természetfilmeket nézem meg a televízióban. De szeretem a világegyetemmel és a csillagászattal foglalkozó filmeket is, hiszen érdekel a végtelen és a tudatalatti kapcsolata, valamint az élet utáni állapot. Ezt valamilyen szinten a festményeimen is érzékeltetem.

● *Ha már itt tartunk, milyen jövőt jósol a képzőművészetnek?*

– Úgy gondolom, hogy a képzőművészet továbbra is élni fog, hiszen ösztönös, ősi műfaj. Miért halna meg? A képzőművészet olyan lelki szükségletet jelent, amit semmi sem tud elnyomni. Az embernek vannak olyan spirituális érzései és kívánalmai, amelyet csak a képzőművészet tud kielégíteni. A szellem nem halhat meg.

Sz. C. Sz.

Horgászati tilalom

• Munkatársunktól

A Zsigmondy Vilmos Olajbányász Horgászegyesület ezúton közli az érintettekkel, hogy haltelepítést végzett, ezért szombat reggel 6 óráig horgászati tilalmat rendel el.

• A svindler minden nyelven svindler

Nyolc Mária, egy sorban

Mária néni hintaszékben, verseit mondja. ***(Fotó: Somogyi Károlyné)***

Bűneim visszaesők és elévülhetetlenek. Aki nagyon meg akart jelenni az újságban, a gyanú magját mindig elültette bennem. Szerkesztőm szólt, amikor bárki bármit kérhetett, hogy fölhívta egy nagyon kedves asszony. Nyolcvanhárom éves, és verset ír. Kulcsár Ferencné Mária néni, most Pestre ment Mária-napot ülni, és nyolc Mária ült egy asztal mellé. Rám gondolt, tollamra valónak érezte. Mondtam mindjárt, számoljon azzal, ha ma megjelenik egy, holnap százhuszonötezren kérik ugyanezt. Mit tehet egy kisnyugdíjas? Verset ír.

Édesanyámat is Máriának hívták.

Telefonáltam, időt egyeztettünk: hétfőn reggel ott leszek. Fotóriporterünk táviratttal a kezében érkezett, és levelet is hozott. Már a csöngőn volt az ujjam, de előbb fölbontottam. Pénteken kelt a távirat, de postai egyezség szerint hétfőn jött, levélként. Az állt benne, Salgótarjánba kellett mennie, hagyatéki tárgyalásra, a levélben meg az, férje szavaival, hogy kedden 10-kor már szívesen látnak.

● *Gyerünk vissza, rosszkor jöttünk.*

Nyolcvanhárom éves, és Salgótarjánba jár? Teljesítménynek se rossz. Másnap is pontosak vagyunk. Elönt bennünket a fogadó kedvesség. Istenem, hány évet kellett várnia, hogy eleven újságíró nyissa rá az ajtót! Akármelyik hitvány ember a politika határáról napjában százszor is megjelenik. Vágjunk bele!

● *Nyolc Mária, egy sorban?*

– És mind rokon.

● *Hónapokon át jönnek az anyakönyvi hírek, Mária nélkül.*

– Más világ van most.

● *Hogyan különböztették meg egymást, ha mind a nyolc rokon?*

– Van Mari, Marika, Mariska és Mária. Marcsa nincsen, és Manci sincsen.

● *A Manci nem a Margitok beceneve?*

– Máriára is mondják, de én azt se szeretem. Én Mária néni vagyok.

● *Letrhatom, hogy már kicsi gyerekként Mária néni volt?*

Nagyot nevet, érti a tréfát.

– Temesváron él az egyik unokatestvérem, kilencvenhárom éves, Mária ő is, de Mancinak hívjuk. Ő már nem jött el a találkozóra.

● *Elnyűhetetlen asszonyok. Tehát Temesvárról származik?*

– Salgótarjánból. Tizenegyen voltunk testvérek, heten még élünk. Második vagyok a létrán.

● *Hogyan került Szegedre?*

– A MÁV-fiúnevelőbe hirdettek pályázatot. Jelentkeztem alsótagozatosnak.

● *Mi volt a kukac a horgon?*

– Az, hogy apám is vasutas volt. Mindig mondták, jó tollam van, szépen tudtam kérvényt írni. Amióta vagyok, mindig írogatok, első honoráriumom ez az állás volt. Tizenhárom évvel később, ötvenhatban megszűnt az alsó tagozat, át akartak helyezni Kőszegre vagy Bodrogolasziba. Idegen helyre, ismerősök nélkül? Nem vállalhattam.

● *Szeged is idegen volt, ismerősök nélkül.*

– De ekkor már nem voltam egyedül. Inkább összeházasodtunk.

Akkora fordulat ez két ember életében, rá kell kérdeznem. Leintem Mária nénit, csak Feri bácsinak áll a bejárati jelző feleletre.

– Május elsején ismerkedtünk meg, egy sátor alatt ettük a paprikást.

● *Mégse lett belőle csípős házasság? Kenyerünk a kíváncsiság: két vasutas miről beszélt az első napon?*

– Azt kérdezte, szeretek-e színházba járni. Nem hazudtam, valóban szerettem.

„Visszakapcsolunk" Mária nénihez, mert ahogy kimondta, hogy mindig írogat, nem lehet visszatartani. Kezébe veszi az előre kikészített lapokat, elővesz gyűjteményes „magánkinemadását", a füzetet, és kívülről mondja a verseit.

● *Mindet tudja?*

– Mindet.

Szentségtörés vagy nem, el kell mondanom, elhallgatnám napestig, de írni nem erről akarok. Nem mondhatom, hogy röpköd az örömtől, de megérti. Eszébe jut viszont, hogy Gémes Eszter néni első könyvét én segítettem megjelenni. Akkor még segíthettem, de most fölöslegesen keltenék reményeket. Leginkább pénz kell a megjelenéshez. Ettől kezdve csak nekem mond néhányat.

● *Szépen szólnak.*

– Köszönöm.

● *Látom, különdíj, Kardoskútról.*

– A Délmagyarban jelent meg, hogy próza- és versíró pályázatot hirdetnek nyugdíjasoknak. Elküldtem egy marékkal, és nyertem.

● *A díj átadásáról, ha lehetne...*

– Megfogott! Nem voltam ott. A családom vette át. Tavaly baleset ért, eltörött egypár bordám, kórházban voltam.

● *Mi történt?*

– Busszal mentünk, anyák napjára, Kecskemét után beleszaladtunk egy kóbor kutyába. Angyalember volt a sofőrünk, nem akarta elgázolni, hirtelen fékezett. A kutya meg is maradt, de én három órán át kómában voltam. A kórházban tértem magamhoz.

● *Hányadik ülésen ült?*

– A harmadikon.

● *Tehát megnézte. Azóta tovább megy?*

– Hevedert viszek, és odakötöm magamat az üléshez.

● *Ott hagytuk abba, hogy át akarták helyezni.*

– A kisteleki óvodában kaptam állást. Nyugdíjig busszal jártam mindennap.

● *Vasutas létére, busszal?*

– Akkor még nem állt meg a gyorsvonat. Óvónői képesítésem is van, még csak törést se okozott az átállás.

● *Óvónőt és tanítónőt együtt képeztek volna?*

– Dehogy! Előbb óvónő lettem, aztán ráfejeltem.

● *Minden jó elnyeri a maga büntetését: óvónőként dolgozhatott.*

– Nem éreztem hátrányát. Érettségire, sőt doktoravatásra is kaptam meghívókat.

● *Ugorjunk egy nagyot. Mennyi volt az első nyugdíja?*

– Ezerkétszáz forint.

Sokat és jóízűen beszélgettünk. Ha azt mondom, még mindig szikrát hány az esze, mint a leggyorsabb köszörű, csöpp túlzás sincsen szavamban. Nemrég elment egy csodagyógyító szeánszra, hátha eldobhatja a botot ő is. Ezrek voltak ott.

– Először széthintette a szent szellemet, aztán mindenkihez odament, és mindenki elfeküdt. Nekem senki nem mondta, hogy le kell feküdnöm, tehát állva maradtam. Azt mondta, meggyógyultam, most már ugrálhatok, mint a kenguru.

● *Kenguru? Milyen nyelven mondta?*

– Felesége magyar, ő fordította le. Azt hiszem, egyedül nem mentem a persely felé. Hazajöttem, és levelet írtam neki. Megírtam, hogy szélhámos.

● *Milyen nyelven?*

– A svindler minden nyelven svindler. Aki telefonon gyógyít, az is szélhámos.

Horváth Dezső

Jelentkezés kárpótlásra

• Budapest (MTI)

Október 7-én éjfélig lehet benyújtani az 1997. évi XXIX. törvény alapján adható kárpótlás iránti kérelmeket. Ezt követően már nem veszik figyelembe az igényeket. Az Országos Kárrendezési és Kárpótlási Hivatal tájékoztatása szerint az országos hivatal, illetve a megyei ügyfélszolgálatok október 3-tól meghosszabbított, rendkívüli nyitva tartással várják az igénybejelentőket. Október 3-án 8 és 18 óra között, 4-én 8 és 12 óra között, 6-án 8 és 18 óra között, 7-én 8 és 24 óra között adhatók át az ügyfélszolgálatokon az igények. A megjelölt október 7-e éjféli időpontig postán is feladhatók a kérelmek.

FGT Market, Szeged, Kossuth L. sgt. 8.
Lila ABC Szeged, Klapka tér 6.
ajánlata!

Farmer tej	1,5% és 2,8%	89 Ft
Szegedi tej	**1 l 2,8%**	**66 Ft**
Szegedi tejföl	20%	39 Ft
Tejszínhabspray	315 ml	229 Ft
Famili párizsi	**1 kg**	**299 Ft**
Zsombói félbarna kenyér		**79 Ft**
Omnia	250 g vák.	459 Ft
Bonduelle kukorica		89 Ft
Paloma kávé	250 g vák.	299 Ft
Spagetti (olasz)	500 g	99 Ft
BB alma és szőlő	**0,2 l**	**29 Ft**
Goldstar alma	1 l	59 Ft
Szobi kék szőlő	**1,5 l**	**99 Ft**
Bravo narancs	1 l	65 Ft
Citromlé	**1,5 l**	**96 Ft**
Szalon sör		55 Ft+üveg
Univer mustár	80 g	39 Ft
Pantene sampon és balzsam		325 Ft
Elseve sampon és balzsam		326 Ft
Crepto 8 tek.		**179 Ft**
Hey Ho őszi	1 l	98 Ft

Az akció a készlet erejéig érvényes!

1155/6

BODÓ AUTÓSISKOLA
Szeged, Mikszáth K. u. 18.
T.: 62-325-083
Nyitva tartás: 9–17-ig.
Október 7-én induló *gyorsított* tanfolyamra jelentkezés esetén
AZ ELSŐSEGÉLY-OKTATÁS INGYENES
744/4

Október: a fásítás hava.
– Nagyméretű oszlopos tuják
– Különleges örökzöldek
– Konténeres díszcserjék
– Magastörzsű rózsafák
– Bokorrózsák sokasága
Vigye haza a szőregi kertek színeit!
Szőregi Virág–Dísznövény ÁFÉSZ
Szeged-Szőreg, Hősök tere 5.
Tel.: 62-406-606
Nyitva tartás: H–P.: 7–16, Szo.: 7–12

BÚTORVÁSÁR
A MIX ÜZLETHÁZ I. EMELETÉN
október 9–13-ig.
Cím: Mikszáth Kálmán u. 20–22.
(a Mars tértől kb. 300 m-re).
Új telefonszámunk: 424-070/125.
Nyitva tartás: H–P.: 9–18 óráig.
Szo.: 9–12 óráig.
1060/3

Október 4., Szombat
AMSTEL OLIMPIJA
Minden szerdán és szombaton 22 és 23 óra között a belépés ingyenes!
Sörivóverseny ajándékokkal
Sörhasverseny
–méret
–keménység
–átfogó
–befogadó
01:30 órakor sztárvendég:
EMERGENCY HOUSE
SOHO PARTY
22-23 óráig a belépés INGYENES!
SING·SING
Világos az éjszakában

ROVATFEJEK:

Adásvétel
bútor
elektronika
építőanyag
gép, szerszám
haszonjármű
háztartási gép
jármű
jármű
alkatrész
ruházat
sport, hobbi
vegyes
Albérlet
Egyéb
Ingatlan
csere
építési telek
földterület
garázs
kert
magánház
panellakás
tanya
téglaépítésű lakás
üdülő
Közlemény
elveszett
felajánlás
hirdetmény
rendezvény
talált
Mezőgazdaság
állat
munkaeszköz
növény
termény
Munka
Oktatás
Társkeresés
hölgyet keres
társközvetítés
urat keres
üzenet
Vállalkozás
értékpapír
értéktárgy
pénz
üzlethelyiség
telephely

JELMAGYARÁZAT:
❍ Keres ● Kínál
témájú hirdetések

DM apró-börze

Tájékoztatást ad: Musztákné Albert Ibolya Telefon: 62/481-281/154

A hirdetések megfogalmazásáért, illetve tartalmáért a kiadó nem vállal felelősséget.

adásvétel

bútor

● „KÖRÚT" ANTIKVÁRIUM & RÉGISÉGKERESKEDÉS Régiségfelvásárlás: antik bútorok, festmények, órák, régi porcelán és ezüst vitrintárgyak. Teljes könyvtárak, hagyatékok felszámolása, azonnali készpénzfizetés. Nagyobb tételnél díjtalan kiszállás. Tisza L. krt. 59. (Hajnóczy u. sarok) Tel.: 315-322, 30/558-979. H–P.: 9–18, szo.: 9–13-ig.

● OLCSÓN eladó gyerek szoba szekrény, tonett étkezőgarnitúra, intarziás ágy, vitrines könyvszekrény. Tel.: 321-472.

GYERTYÁS ANTIKVITÁS Készpénzért vásárolunk antik bútorokat, festményeket, órákat, vitrintárgyakat, régiségeket, hagyatékok felszámolása,díjtalan kiszállás. Szeged, József A. sgt. 8. (Kristály Gyógyszertár mellett) Ny.: 9–16-ig. T.: 323-149, 06-30-252-945.

STÍL Bútorbolt. Kecskeméti kolóniál, biedermeier, rusztikus, barokk és chippendale nappali, háló- és étkezőgarnitúra, valamint olcsó kárpitgarnitúrák. Mérey u. 2. (Olajosház). Tel.: 492-351.

Jó állapotú használt bútorok eladása és vétele. Szeged. Pulz u. 16. Tel.: 62/326-991.

építőanyag

● HÁZAT veszek bontásra, azonnali kezdés. Pontos határidő. Tel.: 494-778.

● JAMINA holland mázas cserép és gázkonvektor eladó. Érd.: 468-932.

● 80 nm parketta 3000 Ft/nm eladó. Tel.: 62/311-792.

● HÁZAT, melléképületet veszek bontásra. Kp. előre, Telefon: 341-437.

ZSUZSI BT. ÉPÍTŐANYAG
KIS- ÉS *MAPEI* NAGYKERESKEDÉS
BRAMAC Alpesi cserép nagy árengedménnyel.
NIKECELL, THERWOOLIN szigetelők 10% árengedménnyel
DRYVIT homlokzatszigetelő rendszer –5%.
Cím: Szabadkai út 89.
Tel.: 310-863.
Ny.: 7–16-ig, szo., vas.: zárva.
8585/18

gép, szerszám

● HEGESZTŐTRANSZFORMÁTOR 220 V-os nagy teljesítményű 6500 Ft+áfa, igény szerint töltővel ellátva 9000 Ft+áfa, utánvéttellel is szállítok. Indítóbikát is készítek. Javítást is vállalok. Maróti József Műszerész Kereskedő. 2051 Biatorbágy, Arany J. u. 15. Tel.: 06-23/311-136.

háztartási gép

● MÉLYHŰTŐ láda 210 literes (Gorenje) eladó. Szövő u. 22. 432-554.

jármű

● 1980-as Wartburg 353 üzemképesen eladó. Rendszám leadva, műszakija lejárt. Az árát a vevő határozza meg. Kistelek, Damjanich u. 37.

● LADA 2107 jó állapotban eladó. Petőfi sgt. 6/6. II. em.

● LEJÁRT műszakival Moszkvics eladó. Érd.: Szeged-Gyálarét, Koszorú u. 56. késő du. vagy az esti órákban.

● OPEL Corsa Joy, 1,4 SJ., 1995-ös, 90 LE, Ecotec motorral, körbespoilerozva kevés km-rel, igényesnek eladó. Tel.: 324-521 egész nap, 312-038 délután.

● OPEL Vectra 1,6i, CDX, ötajtós, körbespoilerozva, igényesnek eladó. Tel.: 324-521 egész nap, 312-038 délután.

● FIAT Panda, 1985-ös évjárat, 900 kcm-es, benzines, piros eladó. Éd.: 62/277-475.

● VW Golf 1,1-es, 1980-as, két év műszakival, jó állapotban eladó. Irányár: 220 000 Ft. Tel.: 62/271-605.

● 1987 évjáratú Ford Sierre combi eladó. Érd.: 405-526.

● SKODA Forman Black Line eladó. Hitelre: 250 000 Ft, 25 000 Ft/hó. 06-20/22-24-26.

● FORD Scorpio 1,8 i, feltűnően szép, hibátlan állapotban, sok extrával (ABS, riasztó, stb.) eladó. Irányár: 675 000 Ft. 62/406-756.

● VW Scirocco 1,8 GTi, 1986-os, extrákkal, (spoiler, leültetve, sportkormány, plüss üléshuzat, színezett üveg, sport levegőszűrő, központi záras riasztó) eladó. Tel.: 06-20/451-020.

● WARTBURG Tourist friss műszakival, jó állapotban eladó. 62/405-308.

● ELADÓ Toledo 1,6-os fekete, kitűnő állapotban, sok extrával, 1,85 M Ft. Tel.: rögzítő 62/491-882.

● 1,3 Wartburg eladó. Érd.: 423-195, du.

● SEAT Ibiza 1,3 I, 94-es, piros eladó. Érd.: 482-963.

● WARTBURG Tourist friss műszakival jó állapotban eladó. 62/405-308.

● KARAMBOLOS, totálkáros autót vennék. 06-30/442-677.

● OPEL Ascona (1982) 1.9 automata, 2 év műszakival, jó állapotban, alkalmi áron eladó. 62/421-776.

● BABETTA, kiskerekű 18 ezerért eladó. Tel.: 312-020.

● ELADÓ Babetta (sárga), 1.6D Ford Orion váltó. Érd.: Zágráb u. 9. (szombat, vasárnap).

ÚJ „KELETI"
Skoda, Trabant, Wartburg autóalkatrészüzlet
Szeged, Csuka u. 27.
Tel./fax: 62/468-495
Nyitás:
október 6-án!

ruházat

A Firenze Fashion, a Kígyó u. 3. sz. alatt megnyitotta új üzletét. A már megszokott olasz női modellek mellett, olasz gyermekruhákat is kínál régi és új vevőinek.

Újra farmervásár az XL-ben! Nadrágok, ingek, dzsekik, felnőtt és gyermekméretben. Amíg a készlet tart! XL Divatáru, Bartók tér 9. Tel.: 329-609.

A hét akciója! Női-férfi pulóverek 1000 Ft, farmernadrág 1950 Ft, farmer ing 1600 Ft, sportcipő 1350 Ft, szabadidőruha 1850 Ft-tól, férfi bőrcipő 1700 Ft. Újszeged, Töltés u. 12. nyitva: 10–18. Szo.: 9-12-ig.

vegyes

● EZÜSTFENYŐT koszorúkötéshez veszek. 22 és 11 kg-os gázpalack eladó. Fő fasor 87.Tel.: 432-339.

● CSERÉPKÁLYHÁHOZ felső, alsó ajtó tűzráccsal eladó. Tel.: 317-297.

● PÁNCÉLSZEKRÉNY 170 x 110 x 65 cm és 2 db lemezszekrény 170 x 100 x 60 cm eladó. Irányár: 580 000 Ft ill. 35 000 Ft. Tel.: 62/401-064, 06-20/259-352.

● FILMVETÍTŐ 8 mm filmszalagokkal 3500-ért, Zenit 11 fényképezőgép 6500-ért, Zoom-os automata 6500-ért, Yasicha vaku 1900-ért, keringető szivattyú 6000-ért, szobatermosztátok 2000-3500-ig, hajszárító 1500-3500-ig, szolárium 4000-5000-ig, kempingsátrak 2-3-4 személyesek 3000-15 000-ig, orosz gumicsónak 5000-ért, olasz 4500-ért, asztalos Lucznik villanyvarrógép 6500-9000-ig, Naumann 12 000-17 000-ig, új Lombardini benzinmotor 181 ccm 29 500-ért, villanymotorok 0,5-1,5 kW-ig 4000-11 000-ig, rotátor 4 LE 42 500-ért, fűnyíró 220V 12 000-ért, boroshordók 2000-5000-ig, szőlőprések 4000-8000-ig, nagyteljesítményű 220 V villanyfűtőtestek 9000- 16 000-ig, szeneskályha 7000-ért, gázkazánok 29000-36 000-ig, vitrines hűtőpultok 185 l** 15 000-18 500-ig eladók. „Hélia" Bizományi 481-646, Fióküzlete 468-633.

● AZONNALI készpénzfizetéssel veszünk-eladunk színestévét, videót, videokamerát, rádiót, rádiómagnót, hi-fi berendezéseket, hűtőgépet, fagyasztószekrényt, fagyasztóládát, mosogatógépet, centrifugát, mosóautomatát, porszívót, páraelszívót, mikrosütőt, pressófőzőt, konyhai, háztartási kisgépeket, üveg, porcelán, jénai rozsdamentes étkészleteket, egcájgokat, villanyvarrógépeket, műszaki, lakbrendezési cikkeket, kigészítőket, játék, sport, camping cikkeket, kerékpárt, kerti, gazdasági gépeket, gázkészülékeket. „Hélia" Bizományi, Szeged, Rókusi krt. 9. (481-646).

● SZŐLŐPRÉS és fóliaváz, ekekapa eladó. Szeged, Lajta u. 16.

● CSIRKETRÁGYA eladó. Érd.: 17.00 óra után, 405-187-es vagy 30/658-536-os telefonon.

● FÉRFI kerékpár olcsón, káposztadézsa csavarral eladó. Tel.: 444-684.

● 76-os sűrűbordás, tűzhorgony regiszter fűtéscső, 30 méter, 2.600 Ft/m, 14 darab 5x40 cm-es osztású talajfűtésosztó, 1 colos csapokkal, 3.500 Ft/db-ért eladó. T.: 405-569.

albérlet

● ÚJSZEGEDI magánházban bútorozott szoba 2 férfi részére kiadó. Tel.: 401-410.

❍ 4-5 szobás házat bérelnék hosszú távra, október 15-től Újszegeden vagy más kertvárosban. Érd.: 60/450-208.

bérlemény

● BELVÁROSBAN 200 nm (leválasztható) utcai, 2 kirakatos, 2 bejáratos üzlet bérbeadó. Érd.: 30/436-136.

● GARÁZS kiadó a Festő utcában. Tel.: 314-874.

egyéb

● REDŐNY, reluxa, szúnyogháló, fa-, fém-, műanyag keretes és rolós kivitelben szövött és üvegszálas hálóval. Harmonikaajtó, szalagfüggöny, árnyika. Erkélybeépítés, készítése, javítása. Faredőny felújítás. Kalász u. 8. Bozókiné. 475-434, 06-20/444-639.

● 31 éves, megbízható fiatalember, B. kat. jogosítvánnyal, bárkinek, bármikor nagy távolságról is vállal munkát, éjjel-nappal. Kocsim nincs. Érd.: Szeged-Gyálarét, Koszorú u. 51.

● AKCIÓ! Kiskerttulajdonosok, építkezők figyelem! Akác lépcső 70, 1025 F/db, Bükk lépcső 70, 1230 Ft/db, szegélylécek, kerítés, balkonelemek 15% kedvezmény. Szeged, Zárda u. 16/A. Ny.: K–P 8–16, Sz.: 8–12-ig. Tel.: 06-60/457-392.

● KÖLTÖZTETÉS, áruszállítás. Tel.: 06-30/436-256, 62/414-864.

● DUGULÁSELHÁRÍTÁS, lefolyótisztítás. 494-243.

● DUGULÁSELHÁRÍTÁS, lefolyótisztítás. 489-078, 06-30/531-443.

● RIGÓ u.-i felújított 3 szobás lakás garázzsal, hobbyszobával eladó vagy magánházra cserélhető. Érd.: 19.00 után a 330-126-os telefonon.

● VILLANYBOJLEREK vízkötelenítése, mosógépek javítása. 62/495-876, 06-30/433-898.

● PARKOSÍTÁS! Különlegesen szép örökzöldekből, oszlopos thujáktól a tulipánfáig, minden ami a kertbe ültethető, termelői áron. Beültetéssel is. Hívjon! Jöjjön! Szeged, Magyar u. 214. Tel.: 405-812, bármikor.

● SZOBAFESTÉST, mázolást, tapétázást vállalok garanciával. Vidéken is. Tel.: 416-683.

● INGYEN átíratjuk gépjárművét, ha nálunk köt felelősségbiztosítást. Szeged, Párizsi krt. 26. 62/484-023.

Redőny, reluxa, szalagfüggöny, ablakfordítás, harmonikaajtó garanciával. Print Árnyékoló Bt., Égetőtől. 498-130, 489-603, 06-60/381-147.

Épület, lakás karbantartás minden szakmában. Közületnek, lakosságnak egyaránt. Rózsa és Tsa. Szeged, Kereszttöltés u. 12. Tel.: 469-404.

Redőny, reluxa, harmonikaajtó, szalagfüggöny, csak igényes vevőnek, garanciával. 62/489-344, 30/385-775.

Csempézést, padlóburkolást, anyagbeszerzéssel vállalom. Tel.: 06-60/388-602.

Bútorok áthúzását és javítását, szövet választékkal vállalom. Tel.: 475-645.

Szalagfüggönyt a Markostartól. Érd.: 62/288-619, 06-30/384-330.

Számítógépkölcsönzés. 06-60/488-554.

Redőnyt, reluxát, szalagfüggönyt a Makrostartól. Érd.: 62/288-619, 06-30/384-330.

ingatlan

csere

● ELCSERÉLNÉM 2+1-es önkormányzati, megvásárolható lakásom, ugyanilyen 1,5-es lakásra. 62/472-897.

építési telek

● ÚJSZEGED legjobb helyén, Asztalos u. elején, összközműves, 340 n-öl, kedvező fekvésű építési telek, 3 fázissal, igényesnek eladó. Részletfizetés is lehetséges. Irányár: 9,5 M Ft. Érd.: 20/281-111.

● ÚJSZEGED, Fő fasor 36. sz., 1272 nm-es építési telek, 16 M Ft-ért eladó. Tel.: 62/431-280.

● ALFÖLDI u. 43. sz. alatti építési telek eladó. Érd.: 62/441-053, este.

● KISKUNDOROZSMÁN építési telek alappal, lábazattal, kedvező áron eladó. 62/463-615.

● ÉPÍTÉSI telek eladó. Érd.: Újszeged, Torockói u. 4. sz.

● ÚJSZEGEDEN Lövölde út 14/A., 630 n-öles építési telek eladó, 4,8 M Ft-ért. Érd.: 06-30/432-736.

● TÜNDÉR utcai 806 nm-es üres építési telek, 6,45 M Ft-ért eladó. 30/ 586-589.

● ALGYŐ, Szőlő u. 14. alatti 836 nm-es közművesített telek eladó. 06-62/418-022.

● SZEGED-Baktói 1928 nm-es építési telek 35 nm-es utcafronttal 2400 Ft/nm irányáron eladó. Tel.: 469-306.

földterület

● BALÁSTYA belterületén a temető mellett 1 ha föld eladó. Víz, gáz, villany leköthető. Cím: Kistelek, Mező I. u. 4/A.

garázs

● ÁLLOMÁS utcai garázs áron alul eladó vagy kiadó. 484-465.

kert

● SZŐREGEN 2979 nm-es zártkert eladó. 62/324-672.

● SZATYMAZI kiskert házzal, villany, gáz bent van fúrt kút az udvaron sürgősen eladó. Tel.: 471-785, 06-30/384-642.

magánház

● SZŐREGEN 130 nm-es családi ház eladó. 62/406-652, este 21-ig.

● SZEGEDEN 3 szobás, 100 nm-es magánház eladó. Irányár: 6,5 M Ft. Tel.: 62/443-098.

● 1984-es építésű, 2 lakásos magánház, melléképülettel, bármilyen célra alkalmas, eladó. Megtekinthető szombaton, 14–18 óráig, Földműves u. 28/A.

● ÚJSZEGED, Anna utcai, kétszintes magánház, 100 nm-es melléképülettel, ipari árammal, teljes közművel eladó. Délép sorházat beszámítok. 62/438-523.

● SÁNDORFALVI magánház eladó. Érd.: 62/290-667, 7–16 óráig vagy 62/290-281 este, Mulatné.

● TISZASZIGET, Temesvári 30., 3 szobás ház eladó. 254-085.

● TÁPÉN sürgősen eladó 2 család részére is megfelelő 4 szobás, 2 fürdőszobás, garázsos, medencés ház. Téglablokkos lakást vagy kocsit beszámítok. Érd.: este 327-688, 30/436-355.

● CSONGRÁDON új építésű, komfort nélküli kis családi ház eladó. Érd.: 18 óra után, 63/383-679-es telefonon.

● HÁROMSZOBÁS, garázsos házat vennék, 8 M Ft-ig. 62/323-391.

● SZATYMAZON tetőteres kertes ház, 2,7 M Ft-ért eladó. 06-60/383-060.

● SIÓFOKON kiemelt övezetben, parthoz közeli, 7 szobás magánház eladó. Irányár: 10 M Ft. Tel.: 84/310-773.

● JÓZSEF Attila sgt. elején földszint, utcafronton, 60 nm-es házrész, üzletnek, irodának is alkalmas eladó. Irányár: 2,7 M Ft. Érd.: 480-487.

● DOROZSMÁN 840 nm telken, 158 nm-es, 5 szobás, különbejáratú, dísznövénykertes új magánház eladó. Érd.: 06-30/437-527.

● TÖLTÉS utcában 170 nm-es magánház eladó. 62/324-672.

● A PAPRIKA u. 62. sz. alatti, 529 nm-es telek, 70 nm-es házzal eladó. Érd.: 317-491, 19 óra után.

● TÁPÉN két család részére alkalmas kertes ház, 642 nm-en, Tisza part közelében eladó. 7,5 M Ft. Tel.: 311-832.

● DOROZSMÁN 2 szoba hallos családi ház eladó. Irányár: 3,9 M Ft. Érd.: 460-145.

● ÚJSZEGEDI magánház, garázzsal, pincével, lakható melléképülettel eladó. Tel.: 432-457.

● ÚJSZEGD, Tárogató utcai új magánház eladó. Érd.: 439-068.

● SZEGED-Algyőn, tetőtér-beépítéses, ötszobás, központi fűtéses, telefonos ház nagy garázzsal, 445 négyszögöles telken, teljes közművel eladó. Lakást beszámítok. 06-20/391-618.

● SZATYMAZ, Kossuth u. 3. sz. alatti telefonos magánház eladó 3 500 000 Ft-ért. Érd.: Barna László 62/251-092.

● KLÁRAFALVÁN, Dózsa Gy. u. 186. sz. magánház eladó. Sürgősen. Érd.: szombat, vasárnap.

● ALGYŐ, Szőlő u. 14. alatti 26 nm-es ház eladó vagy elcserélhető. 06-62/418-022.

● MAKÓ főterén magánház 1540 nm telekkel eladó. 422-809.

● ÚJSZEGEDI 110 nm-es társasház kerttel, garázzsal eladó. OTP kölcsön lehetséges. Tel.: 62/430-324.

● ÜLLÉSEN két szobás, gázfűtéses ház eladó. Tel.: 312-827.

● TISZASZIGETEN, Aradi u. 40. családi ház nagy kerttel eladó. Irányár: 1,4 M Ft.

● BÉKETELEPEN igényesen kivitelezett, 2 családnak is alkalmas luxus magánház eladó. 468-979.

● SZEGED-Szőreg kertes magánház eladó. Érd.: 405-760.

● ÚJSZEGEDI, 5 szobás, 140 nm-es ház eladó. Irányár: 12 M Ft. Érd.: 438-655.

● SZEGED, Gyík u. 20. sz. alatti 2 db nagyméretű garázs eladó. Érd.: 468-701.

● RÓMAI krt-i garázs eladó (wc + kézmosó + vízóra). Tel.: 62/422-276.

● SZEGED, Selyem u. 10. sz. alatti, 17 nm-es, egyedi villanyórás, megerősített ajtajú, fűtött garázs eladó. Irányár: 750 000 Ft. Tel.: 62/485-185, 7–16 óráig, Kendrella István.

● BORDÁNY, Petőfi u. 51. sz. 2 szobás, gázfűtéses, telefonos családi ház, melléképülettel, kerttel eladó. Irányár: 3 M Ft. Érd.: 288-635, 288-660 vagy Petőfi u. 37.

panellakás

● RETEK utcában 1,5 szobás lakás eladó. 443-531.

● CSILLAG térnél 2 szobás, parkettás lakás eladó. 62/474-068.

● RETEK utcai 61 nm-es lakás szoc. pol. igénybevételével megszerezhető. 62/324-672.

● KUKOVECZ N. utcában I. emeleti, 3 szobás lakás eladó. 62/324-672.

● KÖRTÖLTÉS utcai cseréptetős panelházban, I. emeleti, 1+2 szobás, étkezős, nagykonyhás, 70 + 8 nm-es előteres, erkélyes, festésre szoruló üres lakás áron alul, 2,9 M Ft-ért eladó. 320-159, 30/586-589.

● SZEGEDEN 35 nm-es, 1,5 szobás, telefonos lakás eladó. Érd.: 63/471-237, 18–20 óra között.

● ALGYŐN II. em.-i kétszobás panellakás eladó. Irányár: 2 000 000. 62/418-136.

● SZEGED, Északi városrészben, 70 nm-es, 3 szobás szép lakás sürgősen eladó. Irányár: 2 050 000 Ft. Érd.: 06-20/687-950.

tanya

● ELADÓ ásotthalmi, bútorozott tanya, műút mellett, bolthoz, buszmegállóhoz nagyon közel. Tel.: 06-62/254-029.

● ALGYŐ, Rákóczi telepen tanya eladó, villany van, 8 hold földdel vagy anélkül. 62/476-386.

● BORDÁNYI lakható tanya, két szoba konyha, több melléképülettel sürgősen eladó. Víz, villany van. Bordány, Seregélyes dűlő 103., hétvégén.

téglaépítésű lakás

● SZEGED, Belváros, Attila utcai, földszinti, 78 nm-es, háromszobás, gázfűtéses, parkettás tulajdoni téglalakás, kedvező feltételekkel eladó. Tel.: 62/311-189.

● BELVÁROSHOZ közeli, 40 nm-es új építésű, igényesen kialakított iroda, lakás céljára is eladó. Érd.: 30/353-207.

● ALSÓVÁROSI, 56 nm-es, II. emeleti téglaépítésű társasházi lakás eladó. Érd.: 30/353-207.

● SZEGED, Tisza L. krt., 2 szobás, összkomfortos lakás eladó. Tel.: 317-727.

● MÓRA utca 52. sz. alatti társasházban 94 nm-es, 3 szobás, fürdőszobás, konyhás, új luxus lakás eladó. Szoc. pol. igényelhető. Régi lakást beszámítok. 06-62/416-639.

● ÚJSZEGEDEN (Népkert soron), I. emeleti, 1,5 szobás, felújított, gázfűtéses, déli fekvésű lakás (garázzsal vagy anélkül) eladó. Érd.: 62/439-020, az esti órákban lehet.

● FELSŐVÁROSI, 140 nm-es, kétszintes, összkomfortos lakás, étterem fölött eladó. Tel.: 466-472, 315-436.

● KITŰNŐ helyen lévő belvárosi, 78 nm-es, 1+3 félszobás, étkezős lakás eladó (4,6 M Ft). Érd.: 322-335.

● PÁRIZSI krt-i, 53 nm-es, parkettás, egyedi fűtéses, felújított lakás, két pincével, bármilyen célra eladó. Irányár: 3,15 M Ft. Érd.: 06-20/549-643, 478-866.

● ÚJSZEGEDI, Baross utcai, IV. emeleti, 1 szobás lakás eladó. Tel.: 435-597.

● RÓNA utcában 2 szobás társasházi lakás eladó + garázs. 62/324-672.

● CSONGRÁDI sgt-on angol típusú társasházi lakás eladó. 62/324-672.

● FODOR kertben új társasházi lakás szoc. pollal eladó. 62/324-672.

● RIGÓ utcában 104 nm-es társasházi lakás szoc. pollal eladó. 62/324-672.

● FARAGÓ utcában igény szerinti lakások szoc. pollal leköthetők. 62/324-672.

● LONDONI krt-on garzon eladó. 62/324-672.

● DAMJANICH utcában 106 nm-es társasházi lakás + garázs eladó. 62/324-672.

● ZRÍNYI utcában 105 nm-es lakás bérleti joga megszerezhető. 62/324-672.

● KÉTSZOBÁS, II. emeleti, téglából épült lakás eladó + garázs. Szegeden, Kálvária sgt. Érd.: 06-60/383-462.

● SZENTHÁROMSÁG utcai, 40 nm-es, II. emeleti lakás eladó. Érd.: 310-817, este.

DÉLMAGYARORSZÁG *Hirdetését feladhatja, HÉTFŐTŐL PÉNTEKIG:*
személyesen **reggel 8-tól este 6-ig** a Sajtóházban, SZEGED, STEFÁNIA 10. Tel.: 481-281, fax: 481-444
Telefonos hirdetésfelvétel
Gyászközlemények (lakossági apróhirdetés csak felárral) 7–10 óráig **481-281**
Lakossági apróhirdetések: 8–12-ig, 14–17-ig: **318-999** *7–15 óráig:* **329-835.**

ÜGYFÉLSZOLGÁLATI IRODÁK, HIRDETÉSFELVEVŐ-HELYEK:

MÓRAHALOM, Felszabadulás u. 30. 62/381-251 Kedd–csütörtök 9–12 óra

KISTELEK, Árpád u. 7. A Kisteleki Hírmondó szerkesztősége 62/364-236

SZEGED, Szeged, Kígyó u. 3. Az EXPRESS UTAZÁSI IRODA Tel.: 481-411, fax: 311-310, 8–16 óráig.

SZEGED, Mérey u. 6/B, IV. 404. CARISMART REKLÁMIRODA, Tel./fax: 62/481-399/12 06-60/484-115

SZEGED, Tisza L. krt. 83., MAHIR Iroda Tel./fax: 62/474-557. **SÁNDORFALVA, Piac tér** Baranyiné Tóth Mária mindennap 8–10-ig

● ÚJSZEGED, Hargitai utcai 1,5 szobás, nagykonyhás, erkélyes, gázfűtéses, vízórás, téglablokkos lakás eladó. Tel.: 438-321, 440-447.
● SZENDE Béla utcában lakás eladó szoc. pol.-lal. Érd.: 324-899, 06-30/671-026.
● MADÁCH utcában, háromszobás, 70 nm-es 3 900 000. 422-809.
● FELSŐVÁROSON garzon, két szobás lakás, garázs eladó. Tel.: 314-003.
● KELEMEN u. 3. lakás 4,3 millióért eladó. 06-20/651-313.
● BOLDOGASSZONY sugárúti, 3,5 szobás lakás eladó. 329-656.
● RIGÓ u.-i felújított 3 szobás lakás garázzsal, hobbyszobával eladó vagy magánházra cserélhető. Érd.: 19.00 után a 330-126-os telefonon.
● EGYETEMI városrészben, új, földszinti garzonlakás garázzsal eladó. Érd.: 62/431-603.
● SZENTHÁROMSÁG u. 75/A épületben I. emeleti, 2 szobás, felújított lakás eladó 3,5 M Ft-ért. 30/282-233.
● TÖRÖK utcában 61 nm-es, kétszoba hallos lakás 3 300 000. 422-809.
● FELSŐVÁROSON, II. em.-i kétszobás szép lakás garázzsal eladó. 62/314-820.
● SZEGED, Alsóvárosi, 3 szobás, I. emeleti lakás garázzsal eladó. Gépkocsit beszámítok. Tel.: 443-008.
● SZEGED, belvárosi, társasházi, angol rendszerű lakás, 264 nm-es, eladó, 65 000 Ft/nm. 5 szoba, 3 fürdőszoba, pince, garázs. 323-797, Oláhné.

közlemény

elveszett

● GISELA Rundió németországi útlevele elveszett, megtalálót jutalmazom. Tel.: 327-110.

hirdetmény

● DÉMÁSZ Primavill Kft. értesíti a lakosságot, hogy a Szeged, Makkoserdő sor 42. sz. előtt lefektetett 1 kV-os földkábelt 1997. október 3-án feszültség alá helyezi! Ezen időponttól a villamos berendezés érintése életveszélyes és tilos!

rendezvény

● IKARUS Szegedi Kft. 1997. október 3-án (pénteken), 14.00 órakor nyugdíjastalálkozót szervez, melyre nyugdíjasainkat szeretettel elvárjuk.

mezőgazdaság

állat

● ROTTWEILER kiskutyák eladók. Érd.: 437-459.
● KECSKE gidával eladó. Érd.: 405-518.
● BELGA juhász kiskutya, győztes szülőktől, felnevelési áron eladó. Tel.: 277-207.
● HÁROM éves alpesi bakkecske eladó. Érd.: Borza János, Sándorfalva, Kölcsey u. 42.
● FAJTISZTA magyar vizsla kiskutya eladó. érd.: 401-201.

növény

● ZALAGYÖNGYE (borszőlő) 6 mázsa eladó. Kassai u. 39.
● OSZLOPOS tuják, gömbtuják és egyéb dísznövények széles választéka. Gyepszőnyeg lerakás. Szeged, Gera Sándor u. 18. Tel.: 62/311-991, egész nap, hétvégén is.
● FŰSZERPAPRIKA felvásárlása napi áron, 7 órától 18 óráig. Natualpár Kft. Tel.: 76/424-854.
● DÍSZFÁT, díszcserjét, thuját, sziklakerti növényeket vásároljon a termelőtől. Szeged, Hattyas, Óbébai u. 6.

termény

● VÖRÖSHAGYMA 3,5 cm átmérő alatt eladó. Sándorfalva, Rózsa u. 17. Tel.: 252-285.
● PIROS cékla kerek és hosszú, illetve Otello szőlő eladó. Érd.: 62/499-532.

● KÖVIDINKA szőlő kb. 10 mázsa (de kisebb mennyiségben is) eladó. Bármikor szüretelhető. Érd.: 311-819 Gábor Ildikó vagy Zsombó, Dózsa 65.
● 50 q csávázott Jubilejnaja 50 vetőbúza és 10 q nagyszemű napraforgó eladó. Algyő, Bányász u. 28. Tel.: 418-161.
● KUKORICA talpon eladó 1 hektár, Mihálytelken. Érd.: 315-774.
● KUKORICA talpon eladó. Érd.: 491-082 esti órákban, 284-067.
● KUKORICA q 1500 Ft. Petőfi S. sgt. 54.

munka

● KONYHAI kisegítőt felveszünk. Garden Étterem. Szeged, Fürj u. 92/B. Tel.: 431-212.
● NEMZETKÖZI cég keres irodai munkára tanácsadókat legalább középfokú végzettséggel. Kiemelkedő kereseti lehetőség. Érd.: 312-999.
● KŐMŰVEST és segédmunkást azonnali belépéssel felveszünk. Burkolni tudás előny. Tel.: 06-30/684-397.
● SZEGEDI Kft., fuvarozás, útépítés, mélyépítés tevékenységi körrel szállítás- és munkaszervezőt keres. Jelentkezés: önéletrajzzal 6701 Szeged, Pf.: 2435.
● ÉPÍTŐIPARI Kft. művezetői munkakörbe alkalmazna építésztechnikusi végzettséggel rendelkező munkavállalót. Érd.: 06-30/537-287.
● VILLANYSZERELŐ szakmunkásokat felveszünk. Érd.: 06-30/438-468.
● AZONNALI belépéssel keresünk 1 fő önállóan dolgozni tudó, ügyvitelben jártas munkatársat. Számítógépes ismeret (Corel Draw használata) előny. Az önéletrajzokat Önálló jeligére várjuk a szerkesztőségbe.
● AZONNALI belépéssel keresünk 2 fő munkatársat nyomdaipari gép kezelésére, betanítást biztosítjuk. Jelentkezni önéletrajzzal az alábbi címen: Pre-Szeged Kft. Szeged, Szentháromság u. 6. Hétköznap 7.30–16-ig.
● KERESKEDŐK, piaci árusok jelentkezését várom olcsó, kiváló minőségű Petra kozmetikumok árusítására. Érd.: 30/257-807.
● BAKTÓI élelmiszerboltba szakmai gyakorlattal rendelkező eladókat keresünk. 62/475-300.
● VARRODÁBA konfekció varrásához varrónőket keresünk. Érd.: 06-30/657-680.
● NON-STOP élelmiszerboltba éjszakai műszakba férfi munkaerőt keresünk. 06-30/433-768.
● A CSONGRÁD megyei Rendőrfőkapitányság felvételt hirdet 1 fő katonaviselt energetikus szakképesítéssel rendelkező munkavállaló számára. Jel.: a vizsgabizonyítványokkal személyesen 9–15 óra között. Cím: Szeged, Kossuth L. sgt. 22-24.
● ÉLELMISZERDISZKONTBA gyakorlott pénztárost felveszünk. Érd.: 478-290.
● KŐMŰVES szakmunkásokat és segédmunkásokat alkalmazok. Jelentkezés: munkanapokon 8–15 óra között, Fürj u. 17.
● PETŐFITELEPEN, Pápai u. 18. sz. alatt, 2,5 szobás, 892 nm telekkel, melléképülettel, teljes közművel eladó. 1 RÖSZKEI nagyvállalat keres lakatos, villanyszerelő, műszerész munkavállalókat gépkezelő-karbantartó munkakörbe, 3 műszakos munkarendbe. Érd.: 273492/130.
● A SZENT-Györgyi Albert Orvostudományi Egyetem Szívsebészeti Önálló osztálya szakképzett ápolókat keres osztályra és intenzív osztályra. Bérezés a Kjt. szerint az intenzív osztályon kiemelt bérezés. Érd.: 321-357, 455-907, Gyurisné Pethő Zsuzsanna mb. intézetvezető főnővérnél.

oktatás

● MATEMATIKA, fizika felvételi előkészítés nagy gyakorlattal. Tel.: 493-365.
● MATEMATIKATANÁRNŐ általános és középiskolások korrepetálását, felzárkóztatását vállalja. 498-127.
● A KRÚDY Gyula Kereskedelmi, Vendéglátóipari Szakközépiskola és Szakmunkásképző Iskola tanfolyamot indít: ABC-eladó képesítés megszerzésére általános iskolai végzettségűek részére; kereskedelmi boltvezető képesítés megszerzésére középiskolai végzettségűek vagy kereskedelmi szakmai előképzettségűek részére. Érdeklődni és jelentkezni az iskola titkárságán lehet. (Szeged, József A. sgt. 122–126. Tel.: 475-675.

Szofi Magyar-Amerikai Számítástechnikai Oktatóközpont. Tel.: 62/48-77-65. WWW.SZOFI.HU.

tanfolyam

● SZEMÉLY-vagyonőr tanfolyam indul Szegeden 1997. október 18-án, 16 órakor. Rókus 2. Iskola. Beiratkozás ekkor. 06-62/472-028.
● TALP-reflexológia, testmasszázs, Reiki-I. tanfolyam indul Szegeden. Érd.: Neptun Fintess 62/313-640.

társkeresés

társközvetítés

BOROSTYÁN Társközvetítő. 473-461, 06-30/670-398.

vállalkozás

egyéb

● ÜZLETI terv, marketingterv, hitelkérelem magas fokon. Tel.: 06-20/690-348.
● PC Hotline Service használt és új PC-k garanciális és garancián túli szervizelése, karbantartása, felújítása non-stop, Szegeden ingyenes kiszállással. Tel.: 06-30/356-221.

Ajánlatunk:
- Tőzsdemonitor
- Tőzsdei megbízások felvétele kereskedési idő alatt is
- Portfoliókezelés
- Állampapírok adásvétele
- Lombard hitel

CB BRÓKER KFT.
Szeged, Mérey u. 6/B.
Tel.: 62/474-070, 423-631.
Hódmezővásárhely, Andrássy u. 29.
Tel.: 62/344-992.

Lombard hitel igénybe vehető!
A mai napon:
kárpótlási jegyet 81%-on,
DÉMÁSZ-részvényt 77%-on,
ÉDÁSZ-részvényt 90%-on,
ÉMÁSZ-részvényt 54%-on,
BÁV-részvényt, 150%-on vesszük!
A közölt árak 100 000 Ft névértékig jelentenek kötelezettséget.
PAKETT BRÓKER RT.
6722 Szeged, Kossuth L. sgt. 10-12.
Tel./fax: 62/323-144
772/3

üzlethelyiség

KISKUNDOROZSMÁN üzlethelyiség műhellyel és irodával egybekötve, 100 nm-es, teljes infrastruktúrával kiadó. Érd.: 62/493-844, 319-803.

● KÁRÁSZ ucában üzlethelyiségek kiadók különböző alapterülettel. Tel.: 311-528.
● JÓZSEF A. sgt. elején, 110 nm-es, földszinti, telefonos helyiségcsoport egyben vagy megosztva (50 és 60 nm) kiadó hosszú távra. Érd.: 06-30/381-391 és 444-545.
● SZEGEDTŐL 10 km-re az 55-ös főút mellett nagy alapterületen, 2 éve jól működő Pizzéria bérleti joga eladó. Érd.: 06-30/633-667, 15 órától, 20 óráig.
● SZEGED, Mikszáth K. u. 12. sz. alatti, 111 nm-es üzlethelyiség bérleti joga átadó. Érd.: 06-1/153-0366.

Szegeden, a Lodoni krt. 3.
sz. alatti épületben, körútra néző, **üzletnek alkalmas,** összesen
468 nm terület bérbeadó
(földszint 200 m², emeleti rész 268 m²).
A terület teljes infrastruktúrával van ellátva.
Érdeklődni munkanapokon 7–14 óráig *Török Péternél* lehet, a *62/487-287* telefonon.

SZEGED, STEFÁNIA 10., SAJTÓHÁZ
ITT FELADHATJA HIRDETÉSÉT, REGGEL 8-TÓL ESTE 6-IG!
DÉLMAGYARORSZÁG KFT.

NISSAN
BESZÁMÍTOTT HASZNÁLT AUTÓK:
Nissan Urvan tgk. 2.5D
1993. évj. 120 000 km
Br.: **1 420 000 Ft**
PEUGEOT 309 1.6i 5 ajtós
1988. évj. 100 000 km (100 LE)
630 000 Ft
Citroen TX. kombi 1.9 tgk.
1990. évj. 127 000 km
Br.: 720 000 Ft
GEMMAX-Autó Kft.
Szeged, Rákóczi tér 7.
Tel.: 62-474-433.

Szőreg-Faép Kft.
Szeged-Szőreg, Makai út 57.
Tel.: 62-405-942
Fenyőfűrészáru: 35 000 Ft/köbméter
Cseréplécek:
normál 50 Ft/méter
Bramac 60 Ft/méter
Akác kerítés- és erkélylécek:
1 m-es 130 Ft/db
1,2 m-es 180 Ft/db
1,5 m-es 230 Ft/db
Lambéria B minőség 850 Ft/nm
Szegélylécek több változatban (áfás árak)

Pénzügyi szektorban működő, multinacionális vállalatcsoport új vállalati egységet indít.
Egységünkhöz képviselőket keresünk.
Feltétel:
– érettségi vagy felsőfokú végzettség
– 25–45 év közötti kor
– jó kommunikációs készség
– magabiztosság.
Amit nyújtunk:
– magas szintű, folyamatos képzés
– önálló feladatvégzés
– versenyképes fizetés – karrier.
Amennyiben nemcsak álmodozik, hanem céljai érdekében tenni is képes, akkor dolgozzunk közösen!
Időpont-egyeztetés: tel.: 06-20-615-660
1160/19

Aranyvásár
14 karátos, hivatalos, magyar fémjellel ellátott ékszerek
20–40%-os árengedménnyel.
Egyes arany ékszerek **már 3200 Ft/gramm áron.**
Kínálatunkból:
nyaklánc 1980 Ft-tól, medál 690 Ft-tól
gyűrű 2980 Ft-tól, karlánc 1850 Ft-tól
Tört aranyát felvásároljuk ***1000 Ft/gramm***
Ezüst ékszerek 290 Ft/grammos **akciós áron**
Szegeden, a Kálvin téri Üzletház ékszerüzletében
hétfőtől péntekig 9–17.30 óráig, szombaton: 9–13 óráig

Már most gondoljon a télre!
Katalin zu Windischgraetz
Márkabolt
Svéd alapanyagból elegáns műszőrmekabátok érkeztek.
Őszi kosztümök, kötött garnitúrák, pulóverek, szolid árak!
Várjuk kedves vásárlóinkat.
H–P.: 9–18, Szo.: 9–13 óráig
Tel.: 312-323
Szeged, Victor Hugo u. 4.

Euromenedzser EM
ÉRETTSÉGIZETT TANULNI VÁGYOK, FIGYELEM!
KÉPZÉSI LÁZ
az Euromenedzser Tanácsadó és Képzési Központ Rt.-nél!
1997 októberétől a következő (Országos Képzési Jegyzékben szereplő, államilag elismert oklevelet adó)
TANFOLYAMOKAT INDÍTJA:
reklám- és marketingügyintéző szakképzés
(középfokú képesítés)
médiamenedzser-képzés
(felsőfokú reklám- és marketingmenedzser-szakképesítés)
kereskedelmi menedzser szakképzés
(felsőfokú szakképesítés)
kereskedő-boltvezető szakképzés
(középfokú szakképesítés)
SLÁGERSZAKMA, CSAK AZ EUROMENEDZSER Rt.-nél!
minőségbiztosítási felülvizsgáló és -tanúsító szakképzés
(középfokú szakképesítés)
gyakorlatias vállalkozási ismeretek.
Jelentkezési határidő: 1997. október 20.
Munkanélküliek kérhetik a munkaügyi központ pénzügyi támogatását.
Keressen minket személyesen: Szeged, Tisza Lajos krt. 2–4., II. emelet Telefonon: 62-482-822-es számon.
Képzéseinkkel kapcsolatos további információkért keresse fel web oldalunkat: www.tiszanet.hu/euro E-mail: euro@tiszanet.hu
533

PÁLYÁZATI FELHÍVÁS

Külföldi tulajdonú cég keres humánerőforrás-gazdálkodás területére szakembert.
Feladata:
– a szociális terv és a benne foglalt juttatások mértékére vonatkozó munkáltatói döntések szakmai előkészítése és a végrehajtás ellenőrzése
– a kommunális létesítmények és a szociális intézmények felügyelete
– részvétel a szakmai területre vonatkozó belső szabályozások kimunkálásában.
Az alkalmazás feltétele:
– felsőfokú végzettség
– PC-felhasználói ismeretek.
Előnyt jelent:
– szakirányú felsőfokú szakmai képesítés (humánszervező, közgazdászdiploma + felsőfokú munkaügyi tanfolyam)
– néhány éves, hasonló munkakörben szerzett gyakorlat.
Pályázni lehet kézzel írott, szakmai önéletrajzzal, fényképpel, végzettséget igazoló okiratok másolatával 1997. október 15-ig.
A borítékra kérjük ráírni a „HUMÁN 3488" jeligét.
Cím: Szeged, Pf.: 152.

gyászközlemények

„Annyira akartam élni, a betegséget legyőzni,
búcsúztam volna tőletek, de erőm nem engedte,
így búcsú nélkül szívetekben élhetek."

Soha nem múló fájdalommal tudatjuk, hogy drága fiunk, testvér, unoka és rokon,
KUKK CSABA
életének 19. évében, hosszú, súlyos betegségben elhunyt. Temetése október 10-én, pénteken 13 órakor lesz a Belvárosi temető ravatalozójából.
Gyászoló szülei és nővére

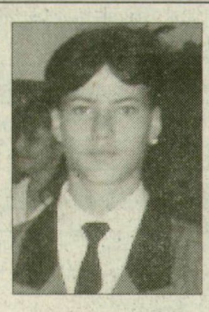

Fiatal kis életed oly gyorsan véget ért. Most már csak fényképről mosolyogsz Te felénk.
Mély fájdalommal tudatjuk, hogy drága kis unokánk,
RÓZSA B. VILI
tragikus balesetben, 14 évesen elhunyt. Utolsó útján még elkísérjük a kiskundorozsmai temetőbe 1997. október 3-án, 15 órakor.
Örökké gyászoló Rózsa tata, mama és Marika

Mély fájdalommal tudatjuk, hogy a szeretett édesapa, nagyapa, dédapa és rokon,
SZŰCS ISTVÁN
volt röszkei lakos, életének 92. évében csendesen elhunyt. Temetése október 6-án, 15 órakor lesz az alsóvárosi temető ravatalozójából. Gyászmise 8-án, szerdán, 17.30 órakor az alsóvárosi templomban.
Gyászoló család

„Nem haltam meg, csak hazatértem."
Mély fájdalommal tudatjuk, hogy a szeretett fiú, testvér, férj, édesapa, rokon és jó barát,
TÓTH LÁSZLÓ,
45 éves korában végtelen türelemmel viselt szenvedés után visszaadta lelkét a teremtőjének. Hamvasztás utáni búcsúztatása október 6-án, 13 órakor lesz az alsóvárosi temető kápolnájából.
A gyászoló család, Szeged, Paprika u. 15.

Mély fájdalommal tudatjuk, hogy az imádott Kiss mami,
özv. KISS SÁNDORNÉ Rózsika,
rövid betegség után, 54 éves korában elhunyt. Hamvasztás utáni búcsúztatása, 1997. október 13-án hétfőn, 11 órakor a Belvárosi temetőben lesz.
A gyászoló család

Mély fájdalommal tudatjuk, hogy szerettünk,
SZENTANNAI IMRÉNÉ volt OTTLIK KÁROLYNÉ Nagy Manci
életének 78. évében csendesen elhunyt. Hamvasztás utáni búcsúztatása október 6-án, 11 órakor lesz a kiskundorozsmai temetőben.
Gyászoló család

köszönetnyilvánítás

Köszönetet mondunk mindazon rokonoknak, ismerősöknek, szomszédoknak, akik szeretett halottunk,
ÁBRAHÁM MIKLÓSNÉ
temetésén megjelentek, részvétükkel, virágaikkal fájdalmunkban osztoztak.
Gyászoló család

Köszönetet mondunk mindazon rokonoknak, ismerősöknek és szomszédoknak, akik
özv. BICZÓK SÁNDORNÉ Dobó Erzsébet
temetésén megjelentek és virágaikkal fájdalmunkat enyhíteni igyekeztek.
A gyászoló család

Köszönetet mondunk mindazoknak, akik szerettünk,
BERKÓ IMRE
temetésén megjelentek, őt utolsó útjára elkísérték.
Gyászoló család

Köszönetet mondunk mindazoknak, akik
BORBÉLY EMMÁT
utolsó útjára elkísérték. Külön köszönet orvosának áldozatos munkájáért.
Eltartója

Köszönetet mondunk mindazoknak, akik szerettünk,
TÖRÖK IMRE
temetésén megjelentek, együttérzésüket fejezték ki.
Gyászoló család

Szögi és Tsa **Temetkezési Iroda Szeged**
TÖRÖK U. 11/B. TEL.: 314-447, H–CS: 8–16-ig, P: 8–15-ig
TEMETÉSEK SZERVEZÉSE, TELJES ÜGYINTÉZÉSSEL
OTP-HITELLEHETŐSÉG.
Halottszállítási ügyelet: (rádiótelefon) 06-30-557-556: 0–24-IG
929/3

HIRDESSEN...
...a világ legnagyobb reklámfelületén!
Az InterNet új lehetőségeket kínál Önnek, hogy bemutassa vállalkozását, termékeit, szolgáltatásait.
DigiTerv **20/62-61-20**

orvosi ügyelet

● GYÓGYSZERTÁR: Klauzál téri, este 8-tól reggel 7 óráig. Csak sürgős esetben!

● BALESETI, SEBÉSZETI ÉS UROLÓGIAI FELVÉTEL: ma a balesetet szenvedett személyeket Szegeden a SZOTE Traumatológiai Klinika (az új klinikai tömbben, Semmelweis u. 6. szám) veszi fel és látja el, sebészeti (nem baleseti!!) és urológiai felvételi ügyeletet a II. Kórház (Kálvária sgt. 57.) tart.
A gyermeksérültek és gyermeksebészeti betegek ellátása a gyermekklinika gyermeksebészeti osztályán történik.

● KÖZPONTI ORVOSI ÜGYELET a mentők Kossuth Lajos sugárút 15–17. szám alatti épületében, hétköznap 17 óra 30-tól másnap reggel 7 óra 30-ig, szombaton, vasárnap és ünnepnapokon reggel 7 óra 30-tól másnap reggel 7 óra 30-ig. Tel.: 474-374.

● GYERMEKGYÓGYÁSZAT NAPPALI ÜGYELET: hétköznap 13-tól 19 óráig, hétvégén és ünnepnapokon pedig reggel 7.30-tól este 19 óráig a Tisza Lajos krt. 20. sz. alatti rendelőben történik a sürgős esetek orvosi ellátása.

● GYERMEKGYÓGYÁSZAT ÉJSZAKAI ÜGYELET: hétköznap és ünnepnapokon 19 órától 7.30-ig a Gyermekkórházban (Temesvári krt. 37.) folyik a sürgős esetek ambuláns ellátása, ezen időszakon belül, 22 órától 6 óráig a súlyos állapotú, nem szállítható gyermekekhez az ügyeletes gyermekorvos kihívható. Telefon: 474-374.

● CSALÁDVÉDELMI TANÁCSADÁS: kedden, szerdán és pénteken délután 3-6 óráig a családsegítő szolgálatnál, Eszperantó utca 1. szám alatt, telefon: 498-184.

● SZÜLÉSRE FELKÉSZÍTÉS: Család- és Nővédelmi Tanácsadó. Debreceni u. 2. Telefon: 48-36-31.

● MÓRAHALMON REUMATOLÓGIAI SZAKRENDELÉS: kedden 10.30–12, csütörtökön 15–18 óráig.

● IFJÚSÁGI DROGTELEFON 436-355. Munkanapon 8–16 -ig.

DM szolgáltatás
Tájékoztatást ad: Gábor Ildikó Telefon: 62/481-281/101

● S. O. S. LELKISEGÉLY-SZOLGÁLAT: éjjel–nappal hívható. Telefon: 311-000. A hívás ingyenes.

● ADDIKTOLÓGIAI (alkoholgyógyszer) krízisellátó, ambuláns segélyszolgálat 0–24 óráig. II. Kórház pszichiátriai osztály, Kálvári sgt. 57.

● HÁZI SZAKÁPOLÁS: Szegedi Kék Kereszt Szolgálat. Tel.: 469-300, 489-215.

közérdekű tájékoztatás

● MENTŐK: 104
● RENDŐRSÉG: 107
● MEGYEI BALESETMEGELŐZÉSI BIZOTTSÁG: 324-312
● TŰZOLTÓSÁG: 105
● CSONGRÁD MEGYEI POLGÁRŐR SZÖVETSÉG diszpécserszolgálatának díjmentesen hívható száma: 187.
● ÖNKORMÁNYZATI VÁROSŐRSÉG Szeged, Rókusi krt. 66. Ügyelet: 16–20 óráig. Tel.: 60/301-125, 62/466-744. CB hívó „K"-10 Megye 1.
● A POLGÁRŐR SZÖVETSÉG ÉS A VAGYONVÉDELMI SZÖVETSÉG Szegeden, a Rákóczi tér 1. 419-es szobában kedden és pénteken 10–12 óra között díjmentes szaktanácsot ad. Tel.: 483-583/194-es vagy 208-as mellék. Az éjjel-nappali diszpécserszolgálat Szegeden, a Fő fasor 152. szám alatt. Tel.: 06-62 438-495.
● MÁV-INFORMÁCIÓ: 421-821; belföldi utazási ügyekben 5–23 óra között: 62-405-112.
● ÖNKORMÁNYZATI szociális irodák: Keresztöltés u. 29/B (tel.: 469-046); Kossuth L. sgt. 115. (tel.: 489-086); Alsó kikötő sor 5. (tel.: 434-162).

szervizek

● ÁRAMSZOLGÁLTATÁSI HIBÁK BEJELENTÉSE: 474-574.
● FÖLDGÁZSZOLGÁLTATÁSI HIBÁK (gázhiány, gázszivárgás) BEJELENTÉSE. DÉGÁZ RT. Munkanapokon 7–18, szombaton 7–12 óráig: 482-084, 312-287; éjszaka és munkaszüneti nap: 482-084, 471-968.
● TÁVHŐSZOLGÁLTATÁS HIBABEJELENTÉS: 488-588, éjjel-nappal hívható (Szetáv)
● VÍZ- ÉS CSATORNAHÁLÓZATI HIBABEJELENTÉS, csak Szegeden: 310-155
● INTERCITY menetjegyrendelés: 310-136
● VOLÁN-INFORMÁCIÓ: 421-478
● AUTÓMENTŐ: 470-470
● ZÖLDTELEFON: 475-375
● AUTÓKLUB SEGÉLYSZOLGÁLAT 088
● TINITELEFON: 312-011, hétköznap 16–19 óráig.
● VÁMÜGYINTÉZÉS. Zoll-Platz Kft. Vámügynökség – munkanapokon. Tel.: 421-011, 485-446. Fax: 467-988.

1,2 tonnás teher, vagy 8 személy szállítására alkalmas mikrobusszal Békés megye területére **szállítást vállalunk!**
Érdeklődni:
5700 Gyula, Vár u. 4.
Tel./fax: 66-463-426

Mesterségem címere

Csillag Kft.
AUTÓS-ISKOLA
Akciós „B" tanfolyam
24 900 Ft-tól
Részletfizetés!
Szeged, Londoni krt. 10.
Telefon: 62/326-433 6759/5

MAROSD Kft. MPER
6772 DESZK, Alkotmány u. 43.
MAROSI HOMOK, BÁNYAHOMOK, FÖVENY ÉS FÖLD szállítása
Megrendelhető: Tel.: 62/271-407.

Üvegezés rövid határidővel, csiszolt-fúvott, hőszigetelt üveg és tükör készítése előnyös áron a
KOMFORTTÓL!
Londoni krt. 2. T.: 311-240
Szőnyegszegés, tisztítás a
KOMFORTTÓL!
Gogol u. 28. Tel.: 311-003

ADMIRALITÁS Hajózási és Kereskedelmi Kft.
MAROSI HOMOK ÉS SÓDER
házhoz szállítás
Megrendelhető:
(62) 313-470, 312-692
SZEGED, Csongrádi sgt. 27.
Telephely:
Szeged, Boszorkány-sziget

Szolgáltató ház
Mesterek a házhoz és a háztartáshoz

KAPUTELEFONOK, LAKÁSCSENGŐK, ELEKTROMOS AJTÓNYITÓK
Utólagos beépítés, javítás, szerelés. **Nagy Sándor.** Szeged, Bor u. 8. Tel/fax: 475-123, rádiótelefon: 06 60/383-212.

SZ & R
Kukovecz Nana u. 21.
Tel.: 483-996, 06-30-458-063.
TV-, VIDEO-, HŰTŐ-, MOSÓGÉP-SZERVIZ
Garanciával javítunk!
Ingyenes kiszállás!
10% kedvezmény!
NONSTOP HIBABEJELENTÉS
6042/4

Ma Őt köszöntik

Éda!
19. születésnapodon sok szeretettel köszöntünk:
családod.

ALAPÍTVÁNY A SZEGEDI ZSINAGÓGÁÉRT
hangversenyt rendez a szegedi zsinagógában 1997. október 9-én, csütörtökön, 19 órakor.
Közreműködik A WEINER KAMARAZENEKAR
vezényel: WENINGER RICHÁRD
és FELLETÁR MELINDA hárfaművésznő
Műsoron: Vivaldi-, Bach-, Rigel-, Debussy- és Dohnányi-művek.
Jegyek válthatók a Nemzeti Filharmónia, Klauzál tér 7. sz. alatti és a Szegedi Nemzeti Színház Szervező Iroda, Kárász u. 15. sz. alatti jegyirodáiban, a zsinagóga előcsarnokában és a hangverseny előtt a helyszínen.
Kérjük férfilátogatóinkat, hogy a zsinagógában kalapot vagy sapkát viseljenek!
7304

DIEGO
Padlószőnyegek a városban legolcsóbban!
20–40%-os kedvezmény!
● Buklé padlószőnyeg 1490 Ft helyett **790 Ft/nm**
● Középszőnyegek 200x300 **már 7590 Ft-tól**
160x230 **már 4690 Ft-tól**
● PVC (130, 150, 200, 300, 400 cm) **már 449 Ft/nm-tól**
● PADLÓLAPOK **990 Ft/nm-tól**
● LAMINÁLT SZALAGPARKETTA **2290 Ft/nm-tól**
INGYENES HÁZHOZ SZÁLLÍTÁS! OTP-HITELLEVELET ELFOGADUNK!
Diego Szőnyegcentrum ● Szeged, Moszkvai krt. 4. ● Tel.: 20-577-358
10030/1

Csempék, padlólapok, kádak, mosdók, WC-k, csaptelepek
árkedvezménnyel
szeptember 15.–október 11-ig.
Pl. import I. o. falicsempék már 1100 Ft-tól
fagyálló, gránitörlemény járólapok 1490 Ft-tól.
Áraink az áfát tartalmazzák!
Szeged, Kárász u. 8. Tel.: 62-312-944
Nyitva: H–P.: 9–18. Szo.: 9–13
PARRAGH
770/3

TUNGSRAM kompakt fénycső
Minden más fényűzés

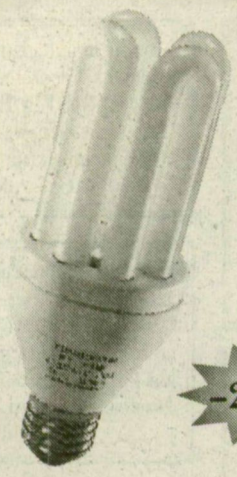

A Tungsram 1997. december 31-ig nem csak teljes kompaktfénycső-választékát árusítja 20 %-kal kedvezménnyel, hanem a különlegesen lapos 2D kompakt fénycsöves lámpatestei is 10 %-kal olcsóbban kaphatók.

Ugye Ön is tudja, hogy a Tungsram kompakt fénycsövek a hagyományos izzólámpákhoz képest

● azonos fényáram mellett 80 %-kal kevesebbet fogyasztanak,
● tízszer hosszabb (10.000 órás) élettartamúak és
● a legváltozatosabb világítási feladatokra nyújtanak energiatakarékos és esztétikus megoldást?

–20 %

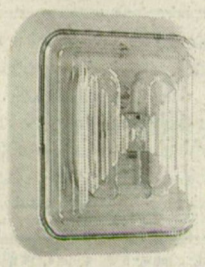

Most igazán jól jár: **a legkedvezőbb áron** vásárolhat világszínvonalú kompakt fénycsöveket és lámpatesteket, és így villanyóráját ismét takarékra állíthatja!

–10 %

KAPHATÓK AZ ALÁBBI ÁRUHÁZAKBAN:
BAUMAX, CENTRUM, IKEA, KERAVILL, METRO, SKÁLA, TITÁN

ÉS A TUNGSRAM MÁRKABOLTOKBAN:
TUNGSRAM MÁRKABOLT (Budapest, VII., Király u. 43-45.)
TUNGSRAM RAKTÁRÁRUHÁZ (Budapest IV., Fóti út-Blaha L. u. sarok)

BUDAPEST – Bécsi Lámpás (III. Bécsi út 67.) – Csővill No.1. Kft. (IV. Baross u. 22-24., VI. Vörösmarty u. 62.) – Devill Kft. (XXI. Gyepsor u. 1.) – Elektromert Kft. (IV. Károlyi I. u. 1.) – Konverta Kft. (XIII. Béke u. 21-29.) – Nemesfény Kft. (XIII. Váci út 136/c.) – Salgó és Tsai. Kft. (VIII. Üllői út 16/a., XIV. Fogarasi út 19.) – Somkúti és Tsa. (XII. Kékgolyó u. 30.) – Telesys Kft. (IV. Fóti út 113.) ● **BALATONLELLE** – Csővill No.1. Kft. (Tabán út 59.) ● **DEBRECEN** – Csővill No. 1. Kft. (Szent Anna u. 66.) – Szathmári Kft. (Senyei u. 22.) ● **DOROG** – Ferrokontakt Kft. (Esztergomi út 1.) ● **DUNAÚJVÁROS** – Papdi Light Kft. (Szórád M. u. 6.) ● **EGER** – Szinkron '91 Kft. (Petőfi S. u. 8.) ● **ESZTERGOM** – Ferrokontakt Kft. (Simor János u. 41.) ● **GÖDÖLLŐ** – G-Lux Kft. (Bajcsy-Zsilinszky u. 3.) ● **GYÖNGYÖS** – Fénytech '94 Kft. (Szövetkezet u. 6.) ● **GYŐR** – Ferrokontakt Kft. (Türr István út 9.) – Salgó és Tsai. Kft. (Apáca u. 6) ● **HAJDÚBÖSZÖRMÉNY** – Elektromert Kft. (Balthazár u. 10.) ● **HATVAN** – Csővill No.1. Kft. (Tabán út 7.) ● **JÁSZBERÉNY** – Szórád és Szórád Kft. (Lehel vezér tér 14.) ● **KAPOSVÁR** – Videoton MBKE Kft. (Izzó u. 3.) ● **KECSKEMÉT** – Polár Stúdió 2 Kft. (Csongrádi út 56.) – Sza-Co Kft. (Mátyás király krt. 74.) ● **KISBÉR** – Ferrokontakt Kft. (Széchenyi út 23.) ● **KISKUNHALAS** – Papdi Light Kft. (Széchényi út 108.) ● **MISKOLC** – Szathmári Kft. (Álmos u. 8.) – Travill Ker. Kft. (Semmelweis u. 12.) ● **NAGYKANIZSA** – Csővill No.1. Kft. (Fő út 8.) ● **NYÍREGYHÁZA** – Villépszer Kft. (Szent István út 29.) ● **ÓZD** – Szekomp Bt. (Újváros tér 5.) ● **PAKS** – Horányi Ker. Kft. (Kereszt u. 1.) ● **PÉCS** – Bérces Kft. (Jókai tér 9.) ● **SÁTORALJAÚJHELY** – Szathmári Kft. (Rákóczi út 15.) ● **SIÓFOK** – Papdi Light Kft. (Sziget u. 5.) ● **SOPRON** – Schönvill Bt. (Győri út 1.) ● **SZEGED** – Nagymihály Kft. (Rigó u. 8., Nagyáruház) ● **SZEKSZÁRD** – Miki Bt. (Epreskert u. 2.) ● **SZÉKESFEHÉRVÁR** – Mentavill (Budai út 177.) – Telesys Kft. (Cserkész u. 9.) ● **SZOMBATHELY** – Schönvill Bt. (Thököly út 29.) – Ferrokontakt Kft. (Király u. 12/a., Mérleg u. 1.) ● **TATABÁNYA** – Devill Kft. (Árpád u. 17., Sétáló u.) ● **VESZPRÉM** – Telesys Kft. (Akácfa u. 26.) ● **ZALAEGERSZEG** – Elektron Kft. (Bíró Márton u. 10/b.)

További felvilágosítás: Tel.: 169-6144, 399-1419, 399-1249

FEJEZZE BE AZ ÉPÍTKEZÉST 4–5 HÉT HELYETT 4–5 NAP ALATT!
PANNON WOLF ÉPÍTŐIPARI KFT
EGY LÉPÉSBŐL MATT!!!
TETŐTÉR-BEÉPÍTÉSRE ALKALMAS KERETTARTÓ

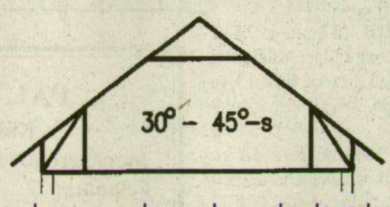

Ezzel a tetőszerkezettel egyetlen lépésben megoldható a födémszerkezet, a térdfalmagasítás, valamint a tetőszerkezet (szarufák, kötőpárok, szelemenek). Derékszelemen alá nem kell a székoszlop!

EGYÉB TIPIZÁLT TARTÓK

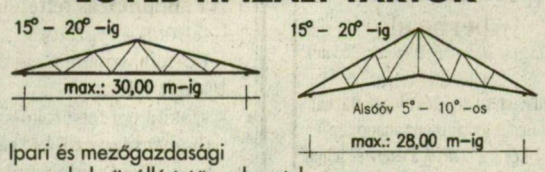

Ipari és mezőgazdasági csarnokok, önálló tetőszerkezetek, teljes farmergazdaságok, lovardák tervezése és építése

PANNON–WOLF Építőipari Kft.
7522 KAPOSÚJLAK
Levélcím: 7401 Kaposvár 1. Pf.: 6.
Telefon: 82-316-011. Telefax: 82-313-505
1168/6

OCTAVIA
A SKODA ÚJ ARCA

OCTAVIA

Az OCTAVIA bevezetésével a SKODA új korszakba lépett. A világ egyik legmodernebb gyárában, egy világklasszis autót készít. Egy olyat, amelynek műszaki megoldása, felszereltsége minden igényt kielégít, és elérhető árú. Vessen egy pillantást szalonunkban az OCTAVIA elegáns külsejére, ami csak egy a SKODA új arcának számos, attraktív tulajdonságai közül. A látottak meg fogják győzni, az OCTAVIA bevezetésével egy új korszak kezdődött.

Volkswagen Csoport

JÖJJÖN EGY PRÓBAÚTRA!

IKESZ Autócentrum 6724 Szeged, Kossuth L. sgt. 112. Tel.: (62) 471-200

A tévéállomások mai filmajánlatából

MTV 1

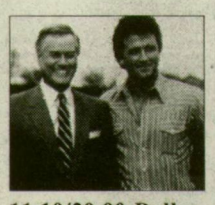

11.10/20.00 Dallas. *James semmiért sem mondana le a fiáról. Megtiltja Jocekynak, hogy a családjára kényszerítse az elképzelését. Jockey azzal vádolja Bobbyt, hogy ellene hangolta az anyjukat. Cliff részedi a részeg Michelle-t, írjon alá valamilyen papírt. A nő csak később jön rá, hogy házassági és vagyonfelügyeleti nyilatkozatot írt alá.*

MTV 2

22.40 A kenyereslány balladája. *A film főszereplője Herskó János, sorsára visszatekintve ismét szembesül élete egyik meghatározó szakaszával. 1944-ben, tizennyolc évesen, sárga csillaggal a kabátján készül az érettségire, ugyanekkor az Országház kávéházban megismerkedik Nusival, a kenyereslánnyal, akivel nagy szerelembe esett, s aki „mellesleg" az életét is megmentette...*

DUNA TV

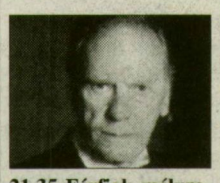

21.35 Férfiak mélyrepülésben. *Simon, az utazó ügynök egy bérgyilkos párost üldöz, akik rálőttek legjobb barátjára. A páros egyik tagja, Marx, kisstílű hazárdjátékos. Társa, Jonny életét három dolog tölti ki: a célba dobás, a tévézés és a Marx feltétel nélküli kiszolgálása. Marx állandóan veszít, ezért azt kérte Johnnytól, hogy akár gyilkossággal is, de szerezzen pénzt...*

SZÍV TV

19.00 Rin-Tin-Tin 16.30 Autósport (ism.). **17.00** Egészségmagazin (ism.). **18.00** Selve Verde – Egy középamerikai őserdő élete. **19.00** Rin-Tin-Tin. Amerikai sorozat. **19.30** Különjárat. **20.00** Csapda. **20.30** City kulturális magazin. **21.05** Halhatatlan. Amerikai thriller. **23.00** Szíves beszélgetések: Párosan szép.

VTV SZEGED

Képújság. **19.00** Műsorajánlat. **19.05** Szegedi hírek. **19.20** Maholnap. Beszégletés aktualitásokról. **19.30** MTV Híradó. **20.00** Műsorajánlat. **20.05** Lélektől lélekig. Ökumenikus vallási műsor **20.30** Ricsaj **21.00** VTV mozi: **Tinikrimi.** Amerikai film. *Három, egymástól nagyon különböző egyéniségű 15 éves lány együtt tölti a tavaszi szünetet. Oda vetődik egy fiatal fiú, aki halálra verte kiképző őrnagyát és megszökött a seregből. A lányok sejtik, hogy nincs rendben valami a fiúval...* **22.30** Szegedi hírek **22.45** Biztonsági zóna. **23.15** Képújság.

TV 3

20.55 Könnyű altató 14.25 Műsorajánlat. **14.30** Ördögi kör. Am. film. **16.15** Negyedóra **16.30** Stíluspercek. **16.40** Automobil **17.15** Hajsza az időn át. Am. film. **19.00** Híradó, **19.15** Pörzsölő. **19.45** Játék; Fekete, fehér. **20.10** Kisasszony. Brazil sor. **20.35** Játék. **20.55** Könnyű altató. Am. film. **22.55** Napi profit. **23.10** Negyedóra kultúra. **23.25** Sztárbár. **24.00** Emmanuelle. Erotikus sorozat.

M SAT

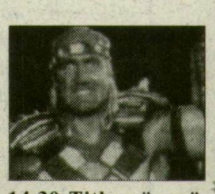

14.30 Titkos ügynökök klubja 7.00 Vekker. **13.00** Autó-motor **13.30** Parti sétány, Ausztrália **14.00** Játszd újra... **14.30** Titkos ügynökök klubja. Am. film. **16.30** Music Box Top Ten. **17.00** A Szépség és a Szörnyeteg. Am. sor. **18.00** Poirot. Angol sor. **19.00** Cops. Am. sor. **19.30** Parti sétány, Ausztrália. Sorozat. **20.00** Minden lében két kanál. Angol sorozat. **21.00** Poirot. Angol sorozat. **22.00** Cops. Am. sorozat. **22.30** Az arany, amiben hiszünk. Am. film. **0.15** Autó-motor extra.

HBO

7.20 Folytassa, Emmanuelle! **8.50** Táncőrület. Amerikai vígjáték. **10.30** Mozimánia: Sean Connery. **11.20** Roger nyúl a pácban. Amerikai vígjáték. **13.05** Sanghaji meglepetés. Amerikai kalandfilm. **14.40** A kis Buddha. Amerikai film. **17.00** Cro, az őshonos ősokos. **17.30** Alf. **18.00** Kung-fu. **19.05** Mozi! Mozi! Mozi! **19.35** Wallace és Gromit, 1. **20.00** Semmihasznák. Francia filmvígjáték. **21.35** Sztárközelben: Meryl Streep. **22.05** Fűnyíróember, 2. **23.40** Egyedülálló nő megosztaná. Amerikai filmdráma. **1.30** Jó reggelt, Vietnam! Amerikai vígjáték. **3.30** Zsarulesen. Amerikai film. 115'

ma

1997. OKTÓBER 3., PÉNTEK NÉVNAP: HELGA

színház

SZEGEDI NEMZETI SZÍNHÁZ
Mágnás Miska (bérletszünet). Kezdés: este 7 órakor.

BÁBSZÍNHÁZ
Csodálatos narancsok (Vidor-bérlet). Kezdés: de. 10 órakor.

mozi

SZEGED, KORZÓ: Zeusz és Roxanne. Színes, m. b., amerikai film. Kezdés: délután fél 4 és háromnegyed 6-kor; **Romy és Michelle.** Színes, amerikai film. Kezdés: este 8 órakor.
BELVÁROSI: Az elveszett világ – Jurassic park. Színes, m. b., amerikai kalandfilm. Kezdés: du. 3, negyed 6, este fél 8 órakor.
FILMTÉKA (Belvárosi mozi): Ragyogj! Színes, ausztrál film. Kezdés: délután fél 4, háromnegyed 6 és este 8 órakor.
KAMARATEREM (Belvárosi mozi): A cigányok ideje. Színes, jugoszláv film. Kezdés: délután 5 és este 8 órakor.
GRAND CAFE (Deák F. u. 18.): **A festőnő szerelmei.** Francia–angol film. Kezdés: délután 6 és este 8 órakor. **Az öldöklő angyal.** Bunuel-sorozat. Kezdés: 22 órakor.
VÁSÁRHELY: Féktelenül II. Színes, m. b., amerikai akciófilm. Kezdés: du. háromnegyed 6 és este 8-kor.
SZENTES: Meglesni és megszeretni. Színes, amerikai film. Kezdés: este 7 és 9 órakor.
CSONGRÁD: Káma-Szutra. Színes, indiai film. Kezdés:19-kor.
MAKÓ: Batman és Robin. Színes, amerikai film. Kezdés: este 7 órakor.

magyar tv

TV 1

5.40 Gazdatévé. **6.00** Nap-kelte. **9.05** A Faller család. Német tévéfilmsorozat, 36/24. Árnánykodások (ism.). **9.35** Még egyszer! **9.35** A Holló Színház bemutatja (ism.). **10.10** Ombudsnő (ism.). **10.40** Szemlátomást (ism.). **11.10** Dallas. Amerikai filmsorozat. Mész vagy viszlek. **12.00** Déli harangszó. **12.05** Egy-Két-Há-Dél! Pop- és könnyűzenei összeállítás. **13.00** Híradó. **14.00** Német nyelvű magazin. **14.25** Horvát nyelvű magazin. Gyerekeknek! **15.35** Jövő 7. Ajánlóműsor gyerekeknek. **15.50** Shakespeare-mesék. **15.15** Ne bántsd a barátom! Mardini ének. Török dokumentumfilm (ism.). **15.30** Zenelánc (ism.). **15.35** Jövő 7. **16.00** Heidi és Erni. Német sor. **16.30** Űrgammák. . **17.00** Tévé-doktor. **17.10** Vers mindenkinek (ism.). **17.15** Évgyűrűk. **17.45** Körzeti híradók. **18.00** Ablak. **19.00** MC. **19.05** Gyerekeknek! **19.05** Ficánkoló. Ovistorna (ism.). **19.10** Égből pottyant mesék (ism.). **19.30** Híradó. **20.00** Dallas. Amerikai sorozat. Mész vagy viszlek (ism.). **20.50** Lehetetlen?! Mai vendég: Cseh Tamás. **21.45** Exkluzív. **22.10** Egy aktmodell halála. Am. film. **23.55** Horace Silver Septet a „Pori Jazz 1996" fesztiválon. **0.30** Híradó.

TV 2

14.35 Váratlan utazás. Kanadai filmsorozat, 13/5. A Broadway királya (ism.). **15.25** Hol-mi? **15.55** Orson és Olívia. Francia rajzfilmsorozat, 25/14. Az íródeák. **16.20** Civil kurázsi. **16.55** Nincs kettő négy nélkül. Olasz film. **18.40** Szenvedélyek. Olasz tévéfilmsorozat, 42/33. **19.30** Az Onedin család. Angol sorozat, 182/102. Hazárdjáték. **20.00** Műterem. Válogatás a világ dokumentumfilmjeiből. A Tiltott Város. Amerikai film. **20.50** Klip-mix. **21.05** Telesport. **22.00** Aktuális. **22.25** Híradó. **22.35** Időjárás – Kenó. **22.40** A kenyereslány balladája. Magyar film. **23.55** MC (ism.).

DUNA TV

7.30 BBC Rádió a adása. **7.45** A Vatikáni Rádió adása. **8.00** Reggeli muzsika. Képes Krónika. **11.25** Váltó. Gazdasági magazin (ism.). **12.00** Déli harangszó. Vers. **12.25** Esti kérdés (ism.). **12.40** Santa Fé ösvény. Amerikai westernfilm. **14.30** Az Ázsia-sztárda népei és országai, 10/3. Japán ismeretterjesztő film. **15.20** Uramisten. Magyar játékfilm (ism.). **16.50** A jólét alapjai, 10/2. Hogyan kezdődött? Angol film. **17.05** Zűrzavaros vakáció, 17. Bomba ötlet. Angol kalandsorozat. **17.30** Mese. **17.55** Reklám, műsorajánlat. **18.00** Híradó. **18.20** Limonádé Joe. Csehszlovák filmvígjáték. **19.55** Mindhalálig tangó. Rajzfilm. **20.05** Közép-európai magazin. **20.40** Esti kérdés. A nap interjúja. **20.55** Reklám, műsorajánlat. **21.00** Híradó. **21.20** Sportpercek. **21.35** Férfiak mélyrepülésben. Francia játékfilm. **23.20** Híradó. **23.55** Az éjszaka filmje: Serpico. Amerikai bűnügyi film. (ism.).

TELIN TV

6.00–18.00 Hangos képújság. **15.45** SZVE–FTC OB I-es vízilabda-mérkőzés. **20.00** Telin-film: műsorajánló. **20.10** Filmajánló. **20.30** Fél óra blues. **21.00** Celeste, 22. rész (Ism.). **22.05** Irán – a krízis napja – 1.

TKTV 1

16.00 Képújság. **17.30** HBO kódolatlan műsor. **19.00** TKTV pénteki magazin. A tartalomból: műsorismertetés. Otto – divat show a Dugonics téren. Stefánia Party '97. **20.00** DW.

rádió

KOSSUTH

Óránként: hírek, időjárás, útközben. **4.30** Reggeli krónika. **4.40** Határok nélkül. **5.38** Falurádió. **9.05** Napközben. **11.05** Cigányfélóra. **11.35** Az elmés nemes Don Quijote de la Mancha. Miguel de Cervantes Saavedra regénye folytatásokban, 30/25. Sancho Panza a hercegné előtt. **12.00** Déli krónika. **12.40** Ki nyer ma? **12.50** Törvénykönyv. **13.05** Vendég a háznál. **13.20** Liszt: a boldogságok. **13.30** A hetednapi adventista egyház félórája. **14.05** Klasszikusok mindenkinek. **14.35** Beton. Thomas Bernhard regénye. **14.55** Irodalmi műsorajánlat. **15.06** Parlamenti ütköző. **15.55** Kamatozó forintok. **16.00** Délutáni krónika. **16.10** Mindennapi gazdaság. **16.20** Hasznos tudnivalók. **16.25** Népzenei híradó. **17.05** Magyarországról jövök... **18.00** Esti krónika. **19.06** Sportvilág. **19.30** Jó éjszakát, gyerekek! **19.40** Születésnapjaim. Szabó Magdával beszélget Kunszabó Zoltán. **20.00** Hírek. **20.05** Magyar daloskert. **20.30** Határok nélkül. **21.05** Koncz Zsuzsa lemezeiből. **21.25** Fórum – az idő tükrében. **21.55** Jegyzet. **22.00** Késő esti krónika. **22.30** Napközben válogató. **23.00** Hírek. Kenó. **23.05** Hangversenymúzeum. **URH: 6.55** Körzeti információs magazinok. **9.00** Azonos a középhullámú műsorral. **18.30** Szlovák nyelvű műsor. **19.00** Román nyelvű műsor. **19.30** Német nyelvű műsor. **20.00** Horvát nyelvű műsor. **20.30** Szerb nyelvű műsor. **21.00** Az Amerika Hangja magyar műsora. **22.00** Azonos a középhullámú műsorral. **23.00** A BBC késő esti magyar műsora.

PETŐFI

4.30 Hírek. **4.33** Hajnali dallamok. **6.00** Hírek. **6.03** Reggeli csúcs. **8.00** Petőfi délelőtt. **8.04** Zenezóna. **9.00** Hírek. **9.04** Délelőtti tere-fere. **11.04** Közkívánatra. **12.00** Jó ebédhez szól a nóta. **13.00** Hírpercek. **13.08** Állomáskereső. **13.15** Biztonságban. **13.45** Korkérdés. **14.00** Péntektől péntekig. **16.41** Natúr hét. **17.00** Hírek. **17.03** Petőfi délután. **18.01** Zenezóna. **18.30** Vállalkozás klinika. **19.00** Hírek. **19.03** Zenezóna. **19.30** Kölyökóra. **20.00** Szabad-sáv, **21.00** Hírek. **21.03** „Áll Buda még" **22.00** Szabad-sáv. **23.00** Hírpercek. **23.15** Ennyi... **24.00** Éjfél után... Benne óránként: hírek, időjárás. **3.04** Melódiakoktél. **4.04** Magyar nóták, csárdások.

BARTÓK

6.00 Hírek. **6.00** Muzsikáló reggel. **8.00** Hírek. **8.10** Pódium. **9.45** Barokk muzsika. **10.00** Hírek. **10.05** Köztér. **11.00** Antomino Votto operafelvételeiből. **11.40** Magyar dallam. **12.00** Hírek. **12.05** Hangverseny délidőben. **13.29** Grace Bumbry operaáriákat énekel. **14.00** Hírek. **14.05** A szemlélők. Szabó Magda regénye, 6/2. „Vádirat" **15.02** Magyar zeneszerzők. **16.00** Hírek. **16.05** Muzsikáló délután. **18.00** Hírek. **18.05** Muzsika **18.55** Ez van! **19.05** Mozart: Az álruhás kertészlány. Háromfelvonásos opera. **22.15** Hírek. **22.20** Összkiadás, 36/8. **23.36** Barokk kamarazene. **24.00** Hírek.

RÁDIÓ SZEGED

Szeged 94,9 MHZ, Szentes 66,29 MHz **5.55** Alföldi hírmondó. Zenés hírműsor. Szerk.: Sipos Ildikó. Műsorismertetés, időjárás-jelentés, útinform. **6.00** Reggeli krónika. **6.15** Szemle az országos napilapokból. **6.30** Hírek, tudósítások a Dél-Alföldről, lapszemle, programajánlat. **6.45** Agrárkamara közgyűlése. **7.00** Reggeli krónika. **7.15** Európai napok a Dél-Alföldön. **7.30** Hírek, tudósítások a Dél-Alföldről, körzeti időjárás-jelentés. **7.45** BBC-híradó. **8.00** Lapszemle, programajánlat, időjárás-jelentés, útinform. **8.15** Péntek reggeli jegyzet. **8.30** Hétvégi programajánló. **9.15** Háttér. Benne: Lemezmustra. **9.55** Hírösszefoglaló. **15.00** Délutáni zenés, szórakoztató magazin. Szeged 94,9 MHz. Szerk.: V. Horváth Péter. **16.00** Műsorismertetés, hírek, időjárás-jelentés, útinform. Évfordulónaptár. A nap híre. Durranás. Sportelőzetes. **17.00** Hírek, időjárás-jelentés, útinform, lapelőzetes. Automobil 97. **18.00** Hírösszefoglaló, időjárás-jelentés, útinform. Wurlitzer. **19.00** Műsorzárás. Országos nemzetiségi műsorok. Kossuth URH adó: **18.30** Szlovák nyelvű. **19.00** Román nyelvű.

DEUTSCHE WELLE
– magyarul
13.30–14.00
a helyi kábeltévé hangcsatornáján.
Világhírek, Németország-magazin, nemzetközi lapszemle, kultúrmagazin.

Részletes műsor a magazinunkban! Tele-7

A HELYI RÁDIÓK MŰSORÁBÓL

RÁDIÓ 88
naponta **17-től reggel 5 óráig** a 100,2 Mhz-en RDS EON Telefonszám: 444-088, fax: 421-253. Kívánságműsor: 421-511. contact@radio88.hu – www.tiszanet.hu/radio88
17–22-ig Óránként hírek, sport, útinform, időjárás. **17.05** Az üllési Vigadó Disco slágerlistája. Dj Genscher. **18.05** Today's Hit music – Dj Genscher. **19.05** Hétvégi sportelőzetes. **19.35** Önkormányzati magazin. Vass Imre műsora. Benne: Európa magyarul – Az EU finanszírozási rendszere. **21.05** Rockregiszter. László István műsora. **24.00** Hajnali zenemix. Zenei szerkesztők: Tóth András, Genscher, Tóth Péter, László István.

MÉDIA 6 SZEGED
Reggel öttől délelőtt tizenegyig a 100,2 Mhz-en, tel.: 498-301.
5–8-ig félóránként, **8–11-ig** óránként hírek, időjárásjelentés, útinform.
5.00 Ötről hatra. Reggeli zenés ébresztőműsor. **6.00** Vegyesvágott. Információs műsor. **6.30** BBC világhíradó. Lapozgató. Programajánlatok. **8.00** Szeglet. Délelőtti magazin.

TISZA RÁDIÓ SZEGED
Naponta **11–17 óráig** a 100,2 Mh-n. Adástelefon: 495-495
Minden órában hírek, időjárás
11.05 Hallgasson ránk! **12.00** Tisza Magazin. Hírek, információk, aktualitások sok zenével. **13.05** Délutáni randevú a zene jegyében.

RÁDIÓ 7 VÁSÁRHELY
5.30-tól 24 óráig szerkesztett műsorok a 97,6 MHz-en. Tel.: 243-261, 243-262
5.30 Jó reggelt! Benne: félóránként hírek, útinform, határhelyzet. **9.00** Napraforgó. Téma: közgyűlési összefoglaló (riportokkal, bejtászásokkal). **12.30** Mozaik. **14.00** Dél-alföldi hírmondó. **14.30** Kulturális magazin. **16.00** Rádió 107. Rendőrségi percek. Esti mese. **18.00** Sportturmix. **20.15** Esti csevegés. **23.30** Dél-alföldi Hírmondó (ism.).

RÁDIÓ SZENTES
6–13-ig az URH 106,1 MHz-en, **13-tól 18 óráig** az URH 95,7 MHz-n.
Tel.: 63/315-482.
6.30-kor és **13.30-kor,** majd óránként helyi hírek, tudósítások, időjárás.
6.00 Ébredjen ránk! Zenés reggeli ébresztő. **9.00** Délelőtti magazin. **13.00–15.00** A héten történt. **15.00–18.00** Délutáni magazinszerk.: Vanó Éva. Európa nap Szentesen. Orvosi ügyelet a mentőszolgálattal – Csongrádon...

ORIENT RÁDIÓ SZENTES
Adás naponta 04–07 és 10–13 óra között a 95,7 MHz-en.
4.30-kor és minden óra 30. percében hírek, sport, időjárás. **5.10** Színes események, érdekességek. **6.00** Gazdapercek. **6.10** Valaki mondja meg... **6.15** Boldog névnapot! **6.40** Terefere a stúdióban. **6.50** Sorsolás. **10.15** Lapszemle. **10.40** Aktuális interjú. **11.00** Játék. **12.00** Zene délidőben.

horoszkóp

KOS: Kellemes napok várnak önre. Egyensúlyba kerül önmagával és a különböző időjárási frontokkal. Tegye azt, amihez kedve van.

BIKA: Sokkal sikeresebb lehetne, ha jobban megismerné önmagát. Valószínűleg nincs tisztában a lehetőségei és a korlátai valóságos arányaival.

IKREK: Ma bejön néhány régebbi ötlete. Vágyódik valaki után, aki félszavakból is megérti. Hívja fel, ne tétovázzék, ha tudja a telefonszámát!

RÁK: Ma olyan kalandban lesz része, ami feledteti az eddigi rémes órákat. Ezekért a napokért érdemes élni, csak egyre kevesebb ilyen van.

OROSZLÁN: Ahelyett, hogy minden szabadidejét szerelmével töltené, ismét teljesen felesleges, úgynevezett „nagyhorderejű" tanácskozásokon vesz részt.

SZŰZ: Ha olyan ismerőse kér kölcsön, aki sosem adja meg, álljon a sarkára és utasítsa vissza. Mindenkinek tudnia kell a saját takarójának hosszát.

MÉRLEG: Kellemes munkaebéd közben egy vágyálma is teljesülhet. Segítőtársra talál egy remek ember személyében.

SKORPIÓ: Türelmetlen és mindent egyszerre akar elintézni, könnyen dühbe gurul, ha valami nem úgy van, ahogy elképzelte.

NYILAS: Figyeljen arra, hogy kinek mit mond, nehogy összekeverje a dolgokat. Az emberek érzékenyebbek, kellemetlen helyzetbe kerülhet.

BAK: Hívjon vendégeket! Ön is remekül fogja érezni magát. Másnap azonban kellemetlen tünetekkel megy dolgozni, ha nem tudja a mértéket.

VÍZÖNTŐ: Keressen valakit, akinek kiöntheti a lelkét, bánatát, de örömeit is. Ügyeljen arra, hogy adóügyei, számlái rendben legyenek.

HALAK: Az elkövetkező napokon ügyeket kell intéznie, amihez sok türelemre lesz szüksége. Jön a hétvége, terv szerint sok pihenéssel.

A DÉLMAGYARORSZÁG KFT. napilapja
KIADJA: a Délmagyarország Könyv-, Lapkiadó és Nyomdaipari Kft.

Ügyvezető igazgató, főszerkesztő: DLUSZTUS IMRE
Ügyvezető igazgató: MICHAEL RZESNITZEK

Vezetőszerkesztő: RÉTHI J. ATTILA
Felelős szerkesztők:
SANDI ISTVÁN, SZÁVAY ISTVÁN
Művészeti vezető, szerkesztő: NÉMET TIBOR
Olvasószerkesztő: ZÉKÁNY JÁNOS
Hírszerkesztő: PATAKI SÁNDOR
Vidéki szerkesztőségek vezetője: JOÓ ERZSÉBET
Szerkesztő: ŐRFI FERENC
Rovatvezetők: KECZER GABRIELLA (universitas), KISIMRE FERENC (információs), KOVÁCS ANDRÁS (gazdaság), PANEK SÁNDOR (kultúra), SÜLI JÓZSEF (sport), NAGY LÁSZLÓ (fotó).

Részlegvezetők: HOCZ PÁL nyomdavezető
PÁSZTINÉ MÉSZÁROS ÉVA hirdetési vezető

Szerkesztőség és kiadó: 6740 Szeged, Stefánia 10., Sajtóház.
Felelős kiadók: a társaság ügyvezető igazgatói
Telefon: 481-281, titkárság: 481-320, szerkesztőségi fax: 481-460, sportrovat: 481-730, hirdetéstitkárság: 311-819, hirdetésfelvétel: 318-999, 320-239 Fax: 481-444, ügyvitel: 481-333. Telex: 82-282. Fax: 481-333.
Nyomda: 6725 Szeged, Kálvária sgt. 67. Telefon: 466-847.
Terjeszti a Szegedi Postaigazgatóság (igazgató: Gyimesiné dr. Etsedy Sarolta), a Délhír Rt. (ügyvezető igazgató: dr. Mizsei István) és a Délmagyarország Kft. (a Magyar Terjesztésellenőrzési Szövetség tagja).
Előfizethető a postahivataloknál és a kézbesítőknél.
ISSN 0133–025X (Délmagyarország), ISSN 1416–0099 (Délvilág)

VIII. Országos Gombatermesztési Nap
1997. október 18-án, Bábolnán és Győrben!
Fókuszban:
– hollandok öntözési bemutatói
– préselt blokkok gyártása
– blokkos gombatermesztés polcokon, műanyag házakban
– szarvasgombatermesztés.
Vetítések
Szakkiállítás
(Lovasbemutató)
Érdeklődés, jelentkezés:
Magyar Gombatermesztők Országos Szövetsége
Szervezőiroda: 9026 Győr, Pf.: 766.
Fax: 36-450-197. Tel.: 36-450-137
(OKGE, Farkas Melinda)
1206/14

Sulák *Európa legolcsóbb padlószőnyege a Suláknál!* **Sulák**
Kétszer akkora helyen, dupla árukészlettel, féláron várjuk vásárlóinkat!
Gumis hátoldalú, nyomott mintás filc padlószőnyeg, nettó 232 Ft/nm-től! ● Velúr padlószőnyeg nettó 552 Ft/nm-től, szobai 2x3 m-es szőnyeg nettó 7990 Ft-tól.
Csak a Suláknál: Kárpótlási jegyét 80–120%-on számítjuk be!
40 000 Ft feletti vásárlás esetén 1 db karórát vagy egy pólót adunk ajándékba!
Padlószőnyeg-ragasztót árusítunk!
Ne feledje, a Sulákkal jól jár.
Szeged, Kereskedő köz 4. (Fonógyári út).
Ny: H–P: 9–17. Szo: 8.30–12. Tel.: 467-122. 1006/10

Társasház a belvárosban!
Szerkezetkész irányár 59 000 Ft/nm
Az igényeknek megfelelő 44–81 nm-es lakás és irodahelyiség eladó.
Tervezést megelőző programfelvétel és igénybejelentés telefonon 326-526, 06-20-444-373 vagy személyesen a Szeged, Zoltán u. 12. szám alatt.
Átadás: 1998 augusztus.
Építés helye: Zoltán u. 12.
984/7

Laki Épületszobrász Kft.
LAKI
gipsz stukkó, folyékony tapéta, szobrok, oszlopok, színes ólomüveg.
Szeged, Kálvária sgt. 30.
Telefon: 06/62-423-924, 423-925.
1170/8

Arató László rózsavölgyi zenetanár, karmester, régi zenész tizenöt éve gyűjti a hangszereket. A mintegy 100 hangszerből álló gyűjteményének fele saját készítésű korhű másolat. Érdekességei a lyra (a görög Hermész és Apolló hangszere), amelynek a teste teknősbéka páncéljából készült, vagy némely fúvós hangszer, amelyek tengeri csigákból készültek. ***(MTI Telefotó)***

Podmaniczky Szilárd

Arcleírás

Nyakán szalonnabőr remeget, orrcimpáin mintha hatalmas szerelvények suhannának át. Enyhe állgödrén, ha feküdt, puhafa ceruzát tarthatott mereven. Ha hunyorított, szemei mosolyogtak mint két élére állított fasírt, ha tágra nyitva hagyta őket, mintha fal bársonyából lépne elő a csodálkozó alak, s volt még a rendes szemtartás, amely pókerben kivált bejöhetett. Haját kisfiúsra nyírratta, hiába gépelt a kor neki, a tarkón pihék huhogtak, pajesza nem lógott a fülközépig. Választékot hiába rakott a hajába, a makacs szálak visszaálltak mind egyirányba, önnön frizuráját viselt a fejszőr neki. Szempillái ritkásan rebegtek, de dél körül a szabad levegőn hosszú árnyékot vettek az arcán, mintha két sor szempilla hajlana össze, egy képzelt és egy végtelenül valódi. Fülei nem álltak szét, de nem is lapultak oldalt, mint ki vétkes disznóság után kegyelemért szorít, hanem jószerével lebegtek, gyűjtötték a hangot minden moccanás felől. Aki először látta a száját, azt hihette, csak evésre használja, fogai úgy villantak elő, hogy az ajkak belevesztek sápadt fényük miatt. A szem alatt kisebb párnák puhultak, nem voltak azok nagyok, csak annyira, hogy az arccsont ne vágjon magának élt. A szája sarkán egy-egy begyűrt redő, mint valami biztonsági tartalék, hogy ha bármennyire is nyitva van a szája, nyíllhasson tovább is, fesztelenül. Homlokán a redők párban álltak, kettő, négy, hat, vagy amennyi bánat vagy csoda érte, aszerint, ám mégsem voltak olyan sűrűn, mint mikor a redőnyt leengedik, tokig. Sírni nem látta senki, mintha ez mindig is hiányzott volna az arcáról, a remegés vagy épp a mindent összekuszált szenvedés, ez az arc, mondhatni, pihent volt, vagy legalább is soha nem szétesetten fáradt. Az orrnyergén nem horpadt szemüveg nyoma, bár néha látszott, nem lát jól közel s távol, de mintha értene saját küllemén valamit, a szemüveg elkerülte őt. A fül alatti függőleges gödörben, hol véget ér az állkapocs, s kezdetét veszi a nyak, két egyforma meder mélyedt, simán és puhán, hogy szinte szánkózni lehetne rajt'. A szemöldöke nem mozgott, nem húzogatta méltatlan beszéd hallatán sem, a vékony, de tömött fekete vonal újabb ívet rakott az arcához. Szemei sarkában állandó nedvfény vibrált, mint egy kikapcsolhatatlan monitor, s ha a szemgolyón tükröződni látszott is valami, tudni lehetett, nem oda néz. Ha messziről jött, vonásai apránként rajzolódtak elő, de mire egészen közelre ért, újra távolinak tűnt, szétesett a kép. Mára megint egy arc, mondhatom, mely dadogni tanít.

Isten éltesse!

HELGA

Eredeti alakja Helge, rövidített formája a németben ma is használatos Hela, Hella volt. Ógermán eredetű név, jelentése: egészséges, boldog, de egyes névkutatók szerint: ép. A név orosz változata, az Olga nagyon közkedvelt.

Tragédia az iskolában

A Mississippi szövetségi állambeli Pearlben egy amerikai diák tüzet nyitott iskolatársaira, megölt két embert – köztük volt barátnőjét – továbbá megsebesített hat másik személyt. Később – átvágott torokkal – halva találták a fiú anyját is. A 18 éves Luke Woodhamot, aki – az iskola egyik közös helyiségében – a vérengzést véghezvitte, gyilkosság vádjával letartóztatták. A helyi rendőrfőnök szerint a fiatalember és barátnője közötti kapcsolat megromlása vezetett a tragédiához.

„Avanti"

Az egyik legfőbb óvszergyártó, a Durex cég a műanyagfélékhez tartozó poliuretánból gyártott újfajta óvszert készül piacra dobni. A hagyományos óvszeralapanyagnál, a latexnél a poliuretánból gyártott duron nevű alapanyag sokkal „ellenállóbb". Az „Avanti" (Előre) névre keresztelt újdonság további figyelemre méltó tulajdonsága, hogy kétszer olyan vékony, vagyis a megfelelő pillanatokban jelenléte kevésbé érezhető és zavaró. Egyetlen hátránya, hogy ára háromszorosa a hagyományos gumióvszerének.

Elsodorta a folyó

Ötven ember életét vesztette a dél-indiai Ándhra Prades államban, amikor egy zsúfolt buszt elsodort egy folyó. Csütörtöki lapjelentések szerint a busz vezetője megpróbált teljes gázzal áthajtani az esőzésektől megáradt folyószakaszon, de az áramlás elsodorta a járművet, és a benne utazók mind megfulladtak.

A Himalájára fut

Különös erőpróbára készül Frank Tibor, a tököli Fiatalkorúak Büntetés-végrehajtási Intézetének igazgatója. Rajthoz áll az október 21-én Indiában kezdődő speciális futóversenyen, ahol a Himalája a cél. Az amerikaiak által szervezett nagy megméretésen Európából, öt országból jelentkeztek, s Frank Tibor az egyetlen magyar az indulók között. A kiírás szerint hét nap alatt hétszer 42 kilométeres maratoni táv „leküzdése" a feladat, s 4800 kilométer magasságban feszítik ki a célszalagot.

Ötvenhét centi volt

Harminchat éves korában szerdán egy újdelhi kórházban elhunyt a világ legalacsonyabb embere. Halálát asztma és légúti megbetegedés okozta. Gul Mohammed – aki Guiness Rekordok Könyve szerint mindössze 57 centiméterre nőtt – úgy távozott el ebből az árnyékvilágból, hogy beteljesületlen maradt nagy vágya: nem talált magának egy sudártermetű színésznő-feleséget, és ő maga sem lett filmsztár, igaz, néhány televíziós műsorban szereplési lehetőséget kapott.

Kéz- és láblevágás

Két fegyveres rabló jobb kezét és bal lábát vágták le egy iszlám bíróság döntése értelmében Afganisztán délnyugati részén. Az iszlám fundamentalista tálibok által ellenőrzött Uruzgan tartomány székvárosában, Trinkotban lefolytatott eljárás során bebizonyosodott, hogy Hajatullah és Akhtar Mohammad Kalasnyikov géppisztolyokkal felfegyverkezve 10 millió afganit (465 dollárt) és két karórát lopott el egy tehergépkocsiból Kandahar közelében. A rendkívül szigorú iszlám jogrend, a saría értelmében meghozott ítéletet nyilvánosan hajtották végre.

● **Ékszerbecsüs** tanfolyamot indít a Kereskedelmi és Idegenforgalmi Továbbképző Kft. Szeged, Deák F. u. 22. Tel.: 325-805. (x)

Southport felé tart a Tengeri Miasszonyunk

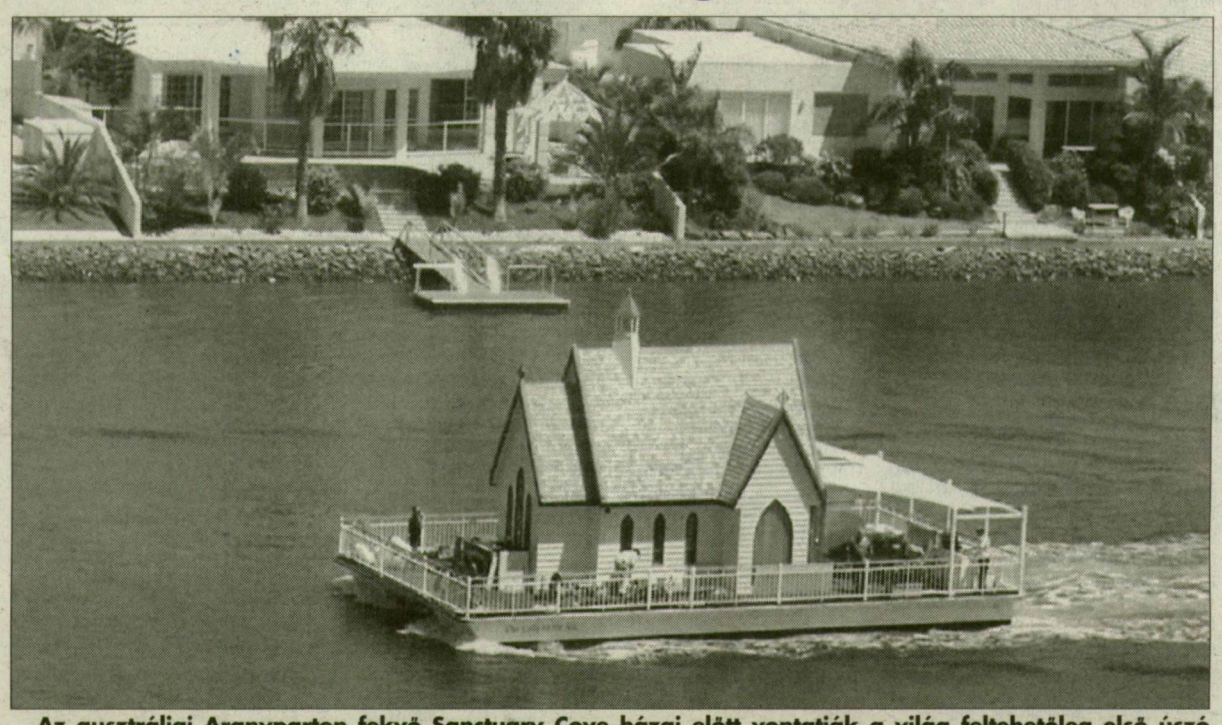

Az ausztráliai Aranyparton fekvő Sanctuary Cove házai előtt vontatják a világ feltehetőleg első úszó templomát Southport felé, ahol végleg lehorgonyozzák. A Tengeri Miasszonyunk névre keresztelt, 350 ezer amerikai dolláros költséggel épített templom teteje cédrusfazsindelyből készült, az ablakai festett üvegek és benne eredeti templomi padok sorakoznak. Az úszó szentélyben 50 személy fé. el. ***(MTI Telefotó)***

Megújul az „Öreg Fritz"

● **Bonn (MTI)**

A Berlinbe látogatók a következő két évben nem láthatják a német főváros egyik legismertebb és leghányatottabb sorsú műemlékét: Nagy Frigyes lovasszobrát ugyanis a restaurátorok műhelyébe szállították.

A leghíresebb porosz uralkodónak emléket állító bronz lovasszobrot, Christian Daniel Rauch alkotását, 1851-ben állították fel Berlin legszebb sugárútján, az Unter den Lindenen. Az 1740 és 1786 között uralkodott „Öreg Fritz" szobra az első világháború utáni forradalmi események idején már komoly sérüléseket szenvedett, de a legtöbbet a szennyezett levegő ártott neki az utóbbi évtizedekben.

A volt keletnémet szocialista rendszer 1950-ben eltávolíttatta a talapzattal együtt 13,5 méter magas műemléket a belvárosi sugárútról. „A feudalizmus jelképének" minősített szobrot Potsdamba a Sanssouci kastély parkjába száműzték. Ám amikor a rendszer kezdett lassan megbarátkozni a porosz múlttal, 1980-ban egy reggelen a kelet-berliniek arra ébredtek, hogy a lovasszobor az éjszaka visszakerült az Unter den Lindenre. Igaz, eredeti helyétől 12 méterrel arrébb, de ez akkor senkit nem zavart igazán.

A mintegy kétmillió márkába kerülő, s várhatóan két évig tartó felújítás után Nagy Frigyes ismét a múlt században kiválasztott eredeti helyen várja majd a német fővárosba látogatókat.

Válás iráni módra

● **MTI Panoráma**

A hatéves iráni Dzsar-Mohammed alig két hónapnyi házasélet után elvált feleségétől, az ötéves Sirintől – jelentette a Quds című iráni lap. A válás okaira vonatkozóan nincs megbízható értesülés, mivel Dzsar-Mohammed nem kívánt az újságíró kérdéseire válaszolni, hanem inkább rajzfilmet óhajtott nézni a tévében – írta a lap. A Teherán Iszlámsár negyedében élő Dzsar-Mohammed júliusban kérte meg az ötéves Sirin kezét, mire is a helyi mohamedán pap hivatalosan is házaspárrá nyilvánította őket.

„Sokat játszottunk Sirinnel, de amikor egyszer itt felejtett egy babát, hiába kértem az apukámat, hogy vigye el neki, csak annyit mondott, hogy felejtsem el Sirint" – nyilatkozta az elvált férj, míg a feleség elmondta: hiányzik neki Dzsar-Mohammed, de ahányszor csak kiejti a nevét, verést kap a papától. Iránban az iszlám törvénykezésnek megfelelően a fiúk 15, a lányok 9 éves koruktól köthetnek házasságot. A frigyet hivatalos személyiség előtt kell kötni: ez többnyire a helyi mohamedán pap, aki egyben az anyakönyvvezető polgári tisztségét is ellátja. A rendelkezések nem tiltják még ifjabb gyerekek házasságát sem, azzal a feltétellel, hogy a szexuális kapcsolat csak a nemi érést követően kezdődik meg. Iránban különösen vidéken dívik, hogy lányaikat a lehető legkorábbi férjhezadással védjék a szülők az „erkölcstelen" életmódtól.

Felhőátvonulások, szórványos esőkkel

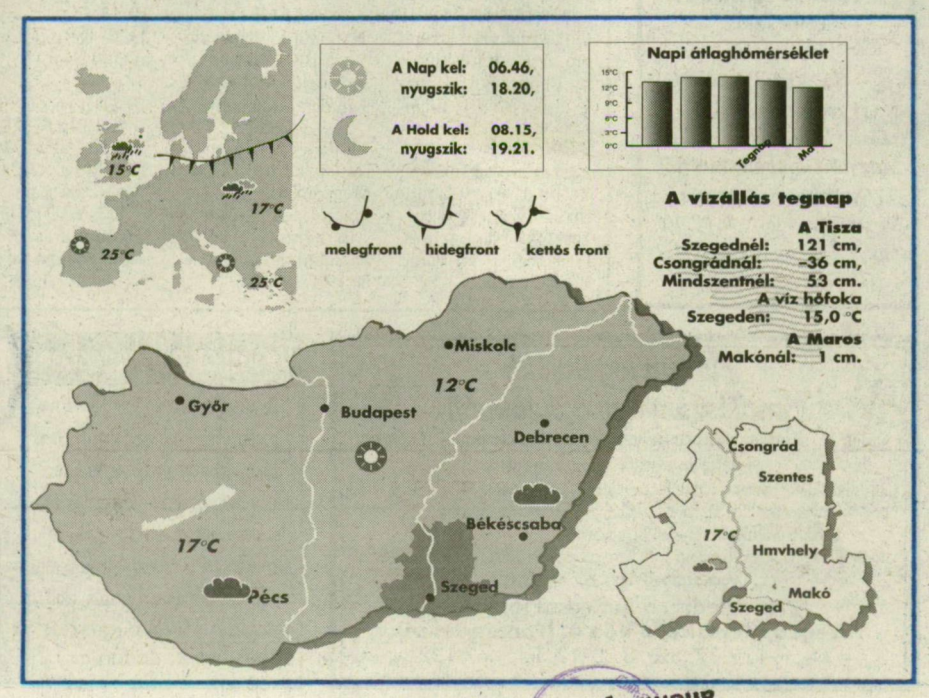

Az Országos Meteorológiai Szolgálat jelenti: Szárazföldünk legnagyobb részén változékonyra fordult az idő. Izland közelében, valamint a Balti-tenger térsége és a Kelet-európai-Síkság fölött több középpontú ciklonrendszer helyezkedik el. A ciklonhoz kapcsolódó légköri frontok gyakori felhősödést, sokfelé esőt okoznak. Hazánkat tegnap egy hidegfront érte el, melynek átvonulása után már egyre szárazabb, de néhány fokkal hidegebb levegő áramlott el hazánkat. Ma estig észak felől csökken a felhőzet, felhőátvonulások lesznek, szórványos esőkkel. A szél erős, időnként viharos lesz. A legmagasabb nappali hőmérséklet 12 és 17 fok között valószínű.

megjöttünk

Szegeden

Lévai Levente
Október 1., 13 óra 25 perc, 3600 g. Sz.: Maczkó Bernadett és Lévai László (Szeged).

Csikota Gábor
Október 1., 14 óra 5 perc, 4050 g. Sz.: Spanner Zsuzsanna és Csikota Tamás (Szeged).

Papos Benjamin
Október 1., 15 óra 35 perc, 3840 g. Sz.: Lakatos Éva és Papos László (Szeged).

Mészáros Petra
Október 1., 16 óra 5 perc, 3220 g. Sz.: Révész Ágota és Mészáros Zsolt (Szeged).

Szombati Petra
Október 1., 18 óra 25 perc., 2970 g. Sz.: Farkas Ildikó és Szombati András (Szeged).

Varga Nikolett Gabriella
Október 1., 21 óra 45 perc, 2920 g. Sz.: Gólya Gabriella és Varga Viktor (Szeged).

Guti Benjamin Mihály
Október 1., 9 óra 40 perc, 3820 g. Sz.: Farkas Anikó és Guti Róbert (Szeged).

Kurucsai Bence Kristóf
Október 1., 11 óra 55 perc, 2880 g. Sz.: Eszenyi Marianna és Kurucsai Zsolt János (Makó).

Madácsi Soma
Október 1., 13 óra 50 perc, 3450 g. Sz.: Ötvös Edina és Madácsi Tamás (Szeged).

Vásárhelyen

Bene Rózsa Zsuzsanna
Október 1., 22 óra 10 perc, 3200 g. Sz.: Bene Mihályné Csáki Erzsébet és Bene Mihály.

Vass Bálint
Október 2., 6 óra 10 perc, 3900 g. Sz.: Vass Istvánné Németh Mária és Vass István.

Makón

Juhász Tamás
Október 2., 3 óra 50 perc, 2350 g. Sz.: Nyitrai Szilvia és Juhász István (Szeged).

Fórián Richárd
Október 2., 6 óra 25 perc, 2650 g. Sz.: Oláh Szilvia és Fórián Sándor (Makó).

Keresztúri Dominik
Október 2., 6 óra 55 perc, 3300 g. Sz.: Keresztúri Andrea (Csanádpalota).

Szentesen

Molnár Dávid
Október 1., 9 óra 10 perc, 3200 g. Sz.: Gyöngyi Brigitta és Molnár Sándor (Szentes).

A családoknak szívből gratulálunk!

Édes dallamok

Ez a hegedű szó szerint édes dallamokat játszik, még ha nem is egy Stradivari. Készítője, egy idős cukrász a romániai Temesvárról (Timisoara) mindenesetre nagyon büszke rá: 100 kilogrammnyi égetett cukorból formázta a hangszert. Stefan Rosenhauer édes remekművével szeretne benevezni az édességgyártók október végi temesvári versenyére. Egy helyi hegedűművész ígéretet tett, hogy megszólaltatja a hangszert és a lehető legédesebb dallamot csiholja ki belőle.

trafipax

Csongrád megyében ma az alábbi városok körzetében számíthatnak sebességellenőrzési akcióra a járművezetők. Szeged: 5 és 7, valamint 8 és 23; Kistelek: 9 és 13; Makó: 6 és 22 óra között. A rendőrség a változtatás jogát fenntartja!

MŰSOROS IRODAAVATÓ!
HOLNAPI JÖJJÖN ELI
1160/6
tiszanet
Fekete sas u. 28.
T.: 424-624