M/23460

Az Országgyűlési Könyvtár állományából törölve

MA: SZIESZTA, HÉTVÉGE

DÉLMAGYARORSZÁG

SZOMBAT, 2003. DECEMBER 27., 93/300. FÜGGETLEN NAPILAP, ALAPÍTVA 1910-BEN ÁRA: 80 FT (ELŐFIZETVE: 53 FT)

TÉMÁINKBÓL

BÁMI FÖLDRENGÉS
Rendkívül sok halálos áldozata van az Irán délkeleti részén péntek kora reggel történt földrengésnek, amely teljesen romba döntötte a mintegy 200 ezer lakosú Bám városának nagy részét. A halálos áldozatok száma elérheti a tízezret. Az első, a Richter-skála szerinti 6,3-as fokozatot elérő rengés helyi idő szerint reggel 5 óra 28 perckor történt, amikor a város lakóinak többsége még aludt.
2. oldal

VITA A VILLA KÖRÜL
Szabó László szegedi MDF-es önkormányzati képviselő jókora vihart kavart az egyik országos napilapban megjelent, a Szent-Györgyi-villáról írt publicisztikájával, amelyben a városvezetést bírálta.
3. oldal

DRÁGÁBBAN VONATOZUNK
Január elsejétől átlagosan 11 százalékkal emelkednek a belföldi vasúti személyszállítás díjai. A jegyárak nettó növekedése nyolcszázalékos, de az áfaemelés miatt további három százalékkal kerül többe a vasúti utazás.
3. oldal

DIXIE-GÁLA SOROZATBAN
A Szegedi Nemzeti Színházon kívül idén már Mórahalmon és Vásárhelyen is megrendezik a hagyományos karácsonyi dixieland gálaestet, amelyen a Molnár Dixieland Band és a Storywille Jazz Band mellett vendégek is fellépnek.
4. oldal

www.delmagyar.hu

9 770133 025065 03300

Kórház, mentők, tűzoltók, rendőrök – távol a karácsonytól

Ügyeletben a szentestén



A traumatológia folyosóján egy kis karácsonyfa emlékeztet az ünnepre. *Fotó: Karnok Csaba*

December 24-én a szegedi kórház traumatológiai osztályán mindössze egyetlen karácsonyfa utal a karácsonyra. A sérültek egy részét mentő hozza, mások saját lábukon igyekeznek az ambulancia felé. A mentők, a tűzoltók és a rendőrség ügyeletén sem lehetett érezni semmit a falakon kívüli ünnepi hangulatból.

A folyosó zöld csempéi egy kis karácsonyfa díszeinek fényét verik vissza. A szegedi városi kórház traumatológiai osztályának dolgozói állították maguknak és betegeiknek. Mindössze ez jelzi a kórházban, hogy ünnep van. December 24-e ugyanolyan ügyeleti nap, mint az összes többi. A kórház sürgősségi osztályára folyamatosan érkeznek a betegek. Hátul a mentő hozza őket, elöl azok jönnek, akik járni tudnak. Kora délután a baleseti sebészeknek kevesebb a dolguk, mint délelőtt. Akkor sokan voltak – mesélik az orvosok – mindenki elsőnek akart bejutni. A türelmetlen sérültek szinte megrohánták a kezelő ajtaját.

Folytatás az 5. oldalon

Gyújtogatás, taxisverés, talált holttest

Csongrád megyében sem múltak el tragédiák nélkül a karácsonyi ünnepek: Magyarcsanádon füstmérgezésben halt meg egy nő, Bordányban egy szegedi férfi féltékenységből felgyújtotta barátnője házát. Öttömös közelében holttestet találtak, Szentes és Szarvas között pedig megvertek egy taxist. Tömegbalesetben könnyebb sérüléseket szenvedett egy héttagú vásárhelyi család.

MUNKATÁRSAINKTÓL

Még szenteste előtt, kedd este egy 28 éves szegedi férfi lángra lobbantotta bordányi barátnőjének házát. A gyújtogató előzőleg összeveszett a nővel, akit kizavart az épületből. Az asszony átrohant az egyik szomszédos tanyába, onnan értesítette a rendőrséget és a tűzoltókat. A tüzet sikerült megfékezni, a lángok nem terjedtek tovább. Személyi sérülés nem történt, az anyagi kár azonban jelentős, mintegy két és fél millió forint. A férfit őrizetbe vették.

Karácsony első napján füstmérgezésben elhunyt egy középkorú nő Magyarcsanádon. Az előzetes szakértői vélemények szerint a tragédiát az okozta, hogy a 49 éves nő az ágyban dohányozott és elaludt, az ágynemű pedig közben tüzet fogott. Az textiliák úgynevezett lassú égéssel, lángok nélkül parázslottak, így a tűz nem terjedt tovább a lakásban.

Folytatás az 5. oldalon

Csillagok csatája

Igazán neves és kiváló sportolók vendégeskednek holnap az újszegedi sportcsarnokban. A délután fél kettőkor kezdődő Sportcsillagok Csatája elnevezésű esemény remek kikapcsolódást ígér a családoknak is, hiszen olimpiai és világbajnok (egykori, valamint jelenlegi) versenyzők viaskodnak egymással – elsősorban a játék kedvéért. Labdás és erőgyakorlatok szerepelnek a palettán, amelyet hét-hét férfi és női sportoló igyekszik majd minél jobban és látványosan megoldani.

Részletek a 19. oldalon

Éjféli misék, zsúfolásig telt templomok

Krisztus békét hozott...



Áldozók a szegedi felsővárosi minorita plébániatemplom éjféli miséjén. *Fotó: Miskolczi Róbert*

Az idei szentestén is zsúfolásig teltek a megye katolikus templomai. Éjféli misén ünnepelték a hívők Krisztus születését.

MUNKATÁRSUNKTÓL

Szegeden éjfélre már állóhely is alig maradt a felsővárosi templomban. A szertartás alatt folyamatos volt a gyóntatás, a misét *Tóth Alajos* plébános és *Benyik György* teológus professzor celebrálta. Az olvasmányban Izajás próféta Jézusról szóló jövendölése hangzott el, a próféta évszázadokkal Jézus születése előtt beszélt arról a férfiról, aki „világosság" lesz a népeknek és úgy fogják hívni: velünk az Isten.

Folytatás a 3. oldalon

DNS-chippel a rák ellen

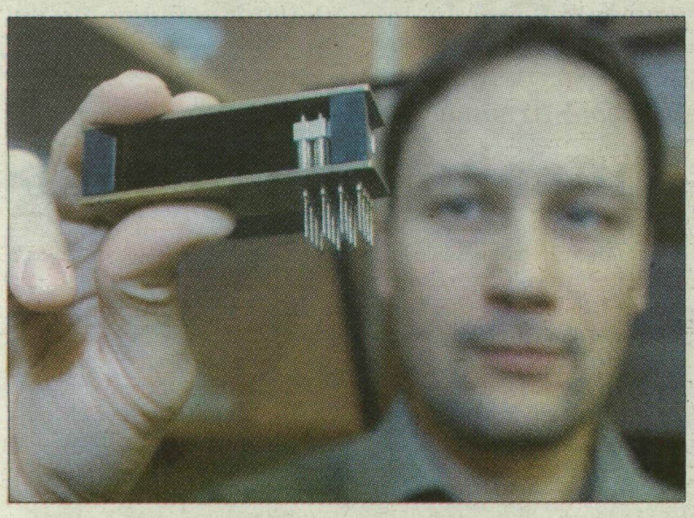

Puskás László és a DNS-chip. *Fotó: Schmidt Andrea*

Áttörést is hozhatnak a rák diagnosztizálásában az SZBK-ban végzett kutatások.

A fejlesztőlaboratórium – amelyet mindössze három éve hoztak létre a Szegedi Biológiai Központban – az idén ősszel az MTA állatorvos-tudományi kutatóintézetével együtt elnyert egy két évre szóló pályázatot. Az a céljuk, hogy létrehozzanak egy 18 ezer emberi gén aktivitását meghatározni képes DNS-chipet. Segítségével, különféle technológiai újítások bevetésével végül szeretnének eljutni egy új diagnosztikus eszköz kifejlesztéséhez.

Részletek a 6. oldalon



Tilos Rádió, szenteste

A Tilos Rádió kuratóriuma haladéktalanul és végleg kizárja soraiból a december 24-i esti műsor vezetőjét, a műsort pedig a közeljövőben megtartandó fegyelmi tárgyalásig felfüggeszti, mert a szenteste elhangzott mondat a legnagyobb mértékben ellentétes a rádió szellemiségével – közölte Paizs Miklós kurátor a Tilos Rádió kuratóriuma nevében.

BUDAPEST (MTI)

December 24-én este a Tilos Rádióban az egyik műsorvezető azt mondta: „Kiirtanám az összes keresztényt". A közlemény szerint „az egyes szám első személyben megfogalmazott, komolyan nem vehető, csak színvonaltalan provokációnak tekinthető kijelentéstől már a műsorban és azonnal elhatárolódott a másik két műsorvezető, s most, a rádió tagsága nevében, a rádió kuratóriuma is elhatárolódik, és elnézést kér mindenkitől". A Tilos Rádióban önálló szellemi műhelyek készítik a műsorokat, ahol a teljes felelősség az adott műsorkészítőké. Ezzel együtt és ennek ellenére az adott műsorkészítőt – aki egyébként ittas is volt – a rádió kizárta soraiból – tartalmazza a közlemény. A kuratórium jelzi, hogy a Tilos Rádió a továbbiakban is teret kíván adni a legkülönbözőbb nézeteknek, ezek ütköztetésének, viszont ezentúl sem tűri meg soraiban a rasszista, kirekesztő, gyűlöletkeltő kijelentéseket tevő embereket.

Ízléstelennek, botrányosnak és szakmailag elfogadhatatlannak nevezte a szegedi *Újhelyi István*, az MSZP médiapolitikusa azon rádiós műsorvezetők megnyilvánulásait, akik „a szentestén gyűlöletbeszédükkel borzolták a jó ízlésű hallgatók kedélyeit". A műsor ellen több szervezet is tiltakozott: a Fidesz felszólította az Országos Rádió és Televízió Testületet (ORTT), hogy azonnal hallgattassa el a Tilos Rádiót, és ugyanezt követelte a Magyar Kereszténydemokrata Szövetség is pénteken. Hasonlóan foglalt állást a Jobbik Magyarországért Mozgalom, valamint a Honfoglalás 2000 Egyesület is.

II. János Pál a béke megszilárdítása mellett emelte fel szavát

A pápa urbi et orbi áldása

Áldott karácsonyt – köszöntötte magyarul is a hívőket csütörtökön II. János Pál pápa karácsonyi üzenetében, amely a hagyományos „urbi et orbi" (a városnak – Rómának – és a világnak szóló) áldása előtt hangzott el a Szent Péter téren.

VATIKÁNVÁROS, BETLEHEM (MTI)





Balról: II. János Pál karácsonyi köszöntőjét olvassa, mellette Piero Marini olasz püspök, ceremóniamester. Jobbról: katolikus papok imádkoznak a betlehemi Krisztus Születése-templom altemplomában karácsonykor, azon a helyen, ahol a keresztény hit szerint Jézus urunk született. *MTI Telefotó/AP*

A Szent Péter bazilika előtti tér csaknem megtelt csütörtök délben, amikor a pápát mobil karosszékén betolták a sok ezernyi zarándok és érdeklődő elé. Az agg, 83 éves, megroppant egészségű egyházfő az éjféli mise után rendkívül fáradtnak tűnt, lassan, nehezen formálva a szavakat olvasta fel karácsonyi üdvözletét, a világ több tucatnyi – 62 – nyelvén köszöntve az embereket: a kényszerszünetekben hatalmas üdvrivalgás és taps fogadta a pápa szavait. A pápa ismét a háborúk és fegyveres konfliktusok, a terrorizmus és az erőszak ellen, a béke megszilárdítása mellett emelte fel szavát.

Az elmúlt évek izraeli–palesztin konfliktusa után a politika nyomta rá a bélyegét a szerdai szentesti ünnepségekre Betlehemben, Jézus hagyomány szerinti szülőhelyén. Betlehemben több mint ezren gyűltek össze a szentesti ünnepségekre, a városba elzarándokolt hívők száma azonban messze elmaradt attól az embertömegtől, amely az intifáda (palesztin felkelés) 2000 szeptemberi kezdetét megelőző időszakot jellemezte. Feltűnő volt a külföldi turisták alacsony száma is, noha az erőszakhullám kitörése előtt karácsonykor tízezrek szorongtak a Jászol téren. „Nincs föld, nincs jövő, nincs karácsonyfa", „Ne változtassátok Betlehemet gettóvá!", „A fal megfojtja Jézus szülőhelyét" – hirdették a téren elhelyezett transzparensek, egyebek között az Izrael által épített biztonsági kerítés ellen tiltakozva. Nem volt politikai felhangtól mentes a *Michel Szabbah* Jeruzsálem latin pátriárka által a Születés temploma melletti Szent Katalin ferences templomban celebrált éjféli mise sem, amelyen Szabbah kijelentette: a fal nem hoz majd sem békét, sem biztonságot.

Kínai gázkitörés, százkilencvenegy áldozattal

Túlélőket keresnek

CSUNGKING (MTI/REUTER/AFP)

Tovább folytatták a kínai mentőalakulatok pénteken reggel erőfeszítéseiket az ország délnyugati részén, egy földgázmezőn történt robbanás következményeinek felszámolására. A katasztrófa legalább 191 emberéletet követelt, s pénteken reggelig közölt adatok szerint legalább 40 ezer embert telepítettek ki a gázmező 5 kilométeres körzetéből. Mintegy 290 személyt szállítottak kórházba. Mintegy háromezren a földgázzal együtt felszabadult kénhidrogéntől elszenvedett mérgezés utóhatásaitól szenvednek, ami például enyhébb kötőhártya-gyulladásban, vagy meghűlésben nyilvánul meg. A mentők tovább kutattak túlélők után.

Benini repülőtragédia

COTONOU (MTI/AFP)

Legalább 111 halálos áldozata volt a Bejrút felé induló libanoni utasszállító repülőgép benini szerencsétlenségének. Az UTA libanoni légitársaság Boeing 727-es gépe csütörtökön, röviddel a cotonoui repülőtérről való felszállása után a tengerbe zuhant. Huszonkét személy túlélte a szerencsétlenséget.

Pszichés magyar üzent

BOLOGNA (MTI)

Minden jel szerint „egy pszichés problémákkal küzdő magyar szereplési vágya" miatt törte be egy bolognai könyvesbolt kirakatát, amelyben *Romano Prodi*, az Európai Bizottság elnökének legújabb kötetét árusították, s egyben – magyarul írt – fenyegető üzenetet is továbbított, az olasz politikusnak címezve. A betört vitrinben egy kockás füzetlapot találtak egy magyarországi címmel és a következő szöveggel: „ez volt az első, másodikra bomba fog robbanni". Az üvegcserepek között találtak egy másik füzetlapot is, ugyancsak – kék golyóstollal írt – magyar szöveggel, továbbá egy karácsonyi üdvözlőkártyát, Kellemes Karácsonyt Romano Prodi feljrattal. A kővel érkezett papírok között volt egy magazinoldal-darabka is, margójára írt magyar szöveggel.

Zoran Gyingyics gyilkosának beismerő vallomása

Legija szervezte akció

BELGRÁD (MTI)

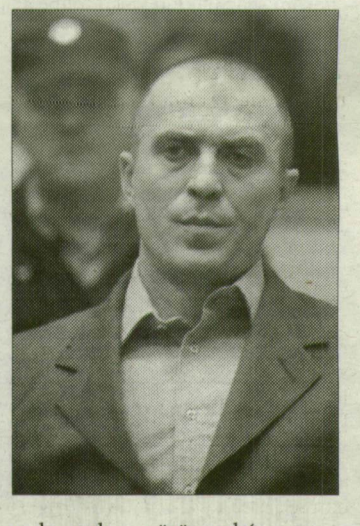

Zoran Gyingyics állítólagos merénylője, *Zvezdan Jovanovics* (felvételünkön) azért ölte meg a szerb miniszterelnököt, hogy megakadályozza bajtársai kiadatását a hágai Nemzetközi Törvényszéknek. A gyilkosok ellen folytatott per 4. napján felolvasták Jovanovics rendőrségi vallomását. A per másodrendű vádlottja részletesen beszámol arról, hogy társaival együtt több ízben is próbálkozott a miniszterelnök meggyilkolásával. Jovanovics közölte, hogy „személyesen ő likvidálta" Gyingyicset. A merénylet előkészítésében részt vett a zimonyi klánként ismert bűncsoport valamennyi tagja. A per elsőrendű vádlottja, *Milorad Lukovics Legija* szorgalmazta, hogy sürgősen öljék meg Gyingyicset, mert a miniszterelnök húsz szerbiai katonatisztet és rendőrt akart kiadni az NT-nek. Legija „Stop Hágának" fedőnevet adta akciójuknak. A merénylet idején Jovanovics a helyettes parancsnoka volt a vörössapkás osztag néven ismert rettegett állambiztonsági kommandónak (JSO), amelyet a miniszterelnök meggyilkolása után oszlattak fel. Legija korábban a parancsnoka volt a JSO-nak, majd menesztése után a zimonyi klánhoz csapódott, s a bűnbanda alapítójával, *Dusan Szpaszojevics Siptarral* tervelte ki a merényletet.

Földrengés: romba dőlt egy iráni település történelmi központja

Bám városa szinte teljesen elpusztult

Rendkívül sok halálos áldozata van az Irán délkeleti részén történt földrengésnek, amely teljesen romba döntötte a mintegy 200 ezer lakosú Bám városát. A hivatalos jelentés mintegy tizenötezer, más jelentés 40 ezer halottról tud. Magyar nincs az áldozatok között.

BÁM (MTI/REUTER/AFP/ITAR-TASZSZ)

Az orosz ITAR-TASZSZ hírügynökség teheráni értesülései szerint a halálos áldozatok száma elérheti a negyvenezret. Ezt az adatot más hírforrások nem erősítették meg, azt viszont több hírügynökség jelentette, hogy a mintegy 200 ezer lakosú városban a lakóépületek legalább hatvan százaléka romba dőlt. Rendkívül súlyos károk érték Bám építészeti ritkaságnak számító ókori városrészét, a mintegy kétezer éve épült Arg citadella teljesen elpusztult.

Az első, a Richter-skála szerinti 6,3-as fokozatot elérő rengés helyi idő szerint reggel 5 óra 28 perckor történt, amikor a város lakóinak többsége még aludt. A teheráni egyetem geofizikai kutatóintézetének adatai szerint a rengés epicentruma a Kermán tartomány azonos nevű székhelyétől 180 kilométerre, keletre fekvő Bám térségében volt.

Az első földmozgást több utórengés követte, ezek között volt olyan, amelynek erőssége meghaladta a Richter-skála szerint 4-es fokozatot.

Mohammad Ali Karmini, a tartomány kormányzója a hivatalos iráni hírügynökségnek, valamint az iráni állami televíziónak adott első nyilatkozataiban azt közölte, hogy a halálos áldozatok száma rendkívül magas lehet, de a becsléseken kívül más adatokra nem lehet támaszkodni, mivel Bámmal és a rengések által ugyancsak súlyosan megrongált két másik környező várossal megszakadt a telefonösszeköttetés.

– Nincs pontos adatunk az áldozatok számáról, a károk nagyságáról. Nagyon sok embert temettek maguk alá a romok. Azt biztosan tudjuk, hogy történelmi városrész teljesen elpusztult – mondta a kormányzó.

A tartomány egyik parlamenti képviselője úgy nyilatkozott, hogy „minden elképzelést meghaladó" pusztítást végzett a földrengés, a halálos áldozatok száma „nagyon-nagyon magas" lehet.



Túlélők után kutatnak a katonák a földindulás után Bám városában. *MTI Telefotó/AP/Haszan Szabahsjan*

Feljelentés az autonómiakövetelő magyarok ellen

Funar hoppon maradt

A román legfelsőbb ügyészség elutasította a kolozsvári polgármester feljelentését és nem indít eljárást az Erdélyi Magyar Nemzeti Tanács és a Székely Nemzeti Tanács ellen.

KOLOZSVÁR, BUKAREST (MTI)

A két testület előkészítésével, illetőleg létrehozásával foglalkozó 2003. március 14-i kolozsvári, az április 26-i székelyudvarhelyi és az október 26-i tanácskozások részvevői ellen *Gheorghe Funar*, Kolozsvár magyarellenességéről hírhedté vált polgármestere tett feljelentést a román legfelsőbb bíróság és semmítőszék mellett működő ügyészségen. A legfelsőbb ügyészség most közölte a feljelentővel: megállapították, hogy a 3 rendezvényen részt vevők javaslatai arra irányultak, hogy az ország parlamentje által jóváhagyandó törvényekre vonatkozó kezdeményezéseket fogalmazzanak meg. Ezért úgy döntött, hogy nem indít büntetőjogi kivizsgálást az említett tanácskozások részvevői ellen. Funar feljelentéseiben egyebek között sérelmezte, hogy az említett tanácskozások részvevői az összejöveteleken kitűzték a magyar zászlót, javasolták a magyar nyelv és Magyarország felségjeleinek használatát az általuk kezdeményezett autonóm székelyföldi régiók közigazgatásában.

Főszerkesztő: SZETEY ANDRÁS • Főszerkesztő-helyettes: ÓRFI FERENC • Szerkesztők: KOVÁCS ANDRÁS, SZÁVAY ISTVÁN, V. FEKETE SÁNDOR • Rovatvezetők: HEGEDŰS SZABOLCS (mellékletek), MISKOLCZI RÓBERT (fotó), OLÁH ZOLTÁN (hír és információ), SÜLI JÓZSEF (sport) • Délvilág szerkesztőségvezető: ÚJSZÁSZI ILONA • Kiadó és szerkesztőség: 6720 Szeged, Stefánia 10., Sajtóház. Levélcím: 6740 Szeged, Pf.: 153. Telefon: 62/567-888. Szerkesztőségi titkárság: 62/567-800. Fax: 62/567-881. Sportrovat: 62/567-882. Internetcím: www.delmagyar.hu • E-mail: szerkesztoseg@delmagyar.szeged.hu • 6800 Hódmezővásárhely, Szegfű u. 1-3. Tel./fax: 62/241-905. Hirdetési tel./fax: 62/242-419. 6900 Makó, Csanád vezér tér 3. Tel.: 62/213-391, hirdetésfelvétel és előfizetés: Csanád vezér tér 3. Tel./fax: 62/213-198. 6600 Szentes, Kossuth u. 8. Tel.: 63/401-024. Tel./fax: 63/314-838. 6640 Csongrád, Kossuth tér 9-11. (Városi Galéria) Tel./fax: 63/481-010. • KIADJA ÉS ELŐFIZETÉSBEN TERJESZTI A DÉLMAGYARORSZÁG KIADÓ • Kiadóigazgató: PÁSZTINÉ MÉSZÁROS ÉVA. • Kiadói titkársági fax: 62/442-958 Hirdetésfelvétel: 62/567-832, 62/567-835. Fax: 62/567-885. • Nyomdavezető: HOCZ PÁL. Nyomás: 6725 Szeged, Kálvária sgt. 67. Telefon: 62/466-847. • Terjesztés: 62/567-864. Terjesztési zöldszám: 06/80/821-821. Előfizetési díj egy hónapra 1355 Ft (Délmagyarország), 1255 Ft (Délvilág) • Árus terjesztés: Délhír Rt. • ISSN 0133-025X (Délmagyarország), ISSN 1416-0099 (Délvilág) • A Délmagyarország Kiadó a Lapcom Kft. tagja. Ügyvezető igazgató: SZAMMER ISTVÁN.

Szabó László szegedi önkormányzati képviselő a városvezetést bírálja

Vita az újszegedi villa körül

Szabó László szegedi MDF-es önkormányzati képviselő jókora vihart kavart az egyik országos napilapban megjelent, Szent-Györgyi-villáról írt publicisztikájával, amelyben szapulja a városvezetést. Az önkormányzat vezetői szerint a képviselő tudatosan nem mond igazat.

Szent-Györgyi Albert újszegedi villájával már többször foglalkozott lapunk. *Szabó László* szegedi MDF-es önkormányzati képviselő, aki szívén viseli az épület és a Szent-Györgyi hagyaték sorsát, Szeged egyetlen Nobel-díjasa címmel publicisztikát jelentetett meg nemrégiben a Magyar Nemzetben.



Szent-Györgyi régi újszegedi villája jelenleg az Artisjus tulajdona. *Fotó: Karnok Csaba*

Védettségi indítvány

A képviselő egyebek mellett azt írja: „Szánalmas, ahogyan a legtudósabb szögedi emlékével bánunk, egykori házával és szellemi hagyatékával: Szeged egyik, hacsak nem a legjelentősebb látványossága, a konferenciaturisták szegedi szentélye lehetne fölújított és személyes tárgyaival berendezett hajdani háza és árnyas kertje".

Szabó László a szeptemberi közgyűlésen indítványozta, hogy a város vezetése nyilvánítsa védetté az újszegedi Szent-Györgyi emlékházat, illetve a város vezetése tegyen szándéknyilatkozatot a villa megvételére. A képviselő szerint, ha meglenne a szándék, akkor az épület megvásárlása egy fillérjébe sem kerülne a városnak, ugyanis azt közösen vennék meg a gyógyszergyártó cégek. Az önkormányzatnak és az egyetemnek csak működtetnie kellene az emlékházat. A városatya szerint az egyetem pozitívan áll a dologhoz, ám a város – ahogyan publicisztikájában fogalmaz – „álbaloldali vezetése kísérletet sem tett Szent-Györgyi emlékének méltó megőrzésére."

„Nem mond igazat"

Az MDF-es politikus azt írja továbbá, hogy „Szeged díszlobogózását célzó városi határozatba kellett volna ezen az őszön Szent-Györgyi Nobel-díjas ünnepnapját is bevenni. (Idén volt Szent-Györgyi születésének 110. évfordulója– a szerk.). Nem sikerült."

– Szabó László tudatosan nem mond igazat csak azért, hogy városát rossz színben tüntesse fel – nyilatkozta lapunknak *Solymos László*. A polgármesteri hivatal kabinetfőnöke közölte: az önkormányzat vezetői felháborodtak az íráson, mert szerintük a képviselőket azért választják meg, hogy Szegedért tegyenek, nem pedig azért, hogy valótlanságot állítva rossz hírét keltsék a városnak. Solymos hangsúlyozta, Szabó László magatartása már csak azért is álságos, mert az előző, fideszes városvezetésnek a villa korábbi tulajdonosa, *Balog János* többször is felkínálta a házat megvételre, de nem éltek a lehetőséggel. – Balog János nálunk nem jelentkezett, máshonnan tudtuk meg, hogy az Artisjus, a Magyar Szerzői Jogvédő Iroda Egyesület megvásárolta az ingatlant.

Az Artisjus nem adja el

Miután az Artisjus jelezte, hogy a villa nem eladó, a közgyűlés nem hozhatott olyan döntést, hogy meg akarjuk venni a házat – mondta a kabinetfőnök. Solymos végezetül hozzátette: az újszegedi villa védetté nyilvánítási folyamata elindult, s az önkormányzat az egyetemmel közösen kívánja megoldani a hagyaték méltó elhelyezését.

SZ. C. SZ.



A csendes többség

PANEK SÁNDOR

A csendes többség elutasítja a megosztás szándékát – jelentette ki Medgyessy Péter karácsonyi interjújában, egyben jelezve, hogy vannak konfliktusok, amelyeket éppen a megoldás érdekében kell kiélezni. Kiderült, hogy a miniszterelnök egyáltalán nem konfliktuskerülő: például a „csatlakozzunk-e az unióhoz" dilemmáját kérlelhetetlenül kiélezte, a pénzügyi felügyelet körüli törvény esetében viszont csak a betétesek érdekét szolgálta, a kialakult megosztottságot mesterségesen keltett politikai hisztériának tudja be.

Nem egyszerű a megosztással kapcsolatban érvelni. Tény, hogy a Magyarországon rendkívül kiélezett a politikai közbeszéd, de e tekintetben egyik oldal sem oktathatja ki a másikat béketeremtésből. A szocialisták, akik most a kesztyű felvételéről beszélnek, ugyanarra a stratégiai váltásra kényszerülnek, mint a Fidesz a 2002-es választások első fordulója után. Míg a választási kampányban Orbánék hitték, hogy elért eredményeik magukért beszélnek, és a baloldal agresszíven támadott, most Medgyessy Péternek kell belátnia, hogy az árokbetemetés az EP-választások előtt nem fog menni. Ki tudja, mi okból, de valamiért mindig akkor békülékenyebb egy politikai erő, amikor biztosan birtokolja a hatalmat. A békülékenység ezen kívül egyenes arányban csökken a választások közeledtével. Más szavakkal, nem kizárt, hogy Magyarországon azért van ez a megosztottság, mert a mindenkori árokbetemetés csak egy politikai arculati stratégia része.

De, tényleg, vajon mit szól ehhez a megidézett csendes többség? Ez a közelebbről meghatározatlan embercsoport általában véve csendes – ha megosztottság van, ha nincs. A magyar pártoknak még a határozott szimpatizánsokkal együtt sincs akkora tagságuk, hogy megközelítse akár csak azoknak a táborát, akik egy országgyűlési választás idején elmennek szavazni. Erről a csendes többségről ciklusok közben legfeljebb a közvéleménykutatások adnak képet, amely, bár igen változékony, jelenleg azt mutatja, hogy (csendes) többsége úgy érzi, rossz felé halad az ország. Ezenkívül Medgyessy Péternek mostanra sikerült elérnie, hogy az embereknek nagy csendben megfordult a véleménye: már többen vannak azok, akik szívesebben látnák Orbán Viktort miniszterelnökként, pedig óróla is megvolt a véleményük, lévén, hogy nem választották meg. Mindebben az az érdekes, hogy Medgyessy első évében a többség még jónak látta az irányt és elégedett volt, pedig „a megosztás" már akkor is ott környékezte őket. Eszerint e megosztást jobban tudja kezelni a civil ember, mint azt, ha életkörülményei romlanak.

Szóval, vajon mennyire is foglalkoztatja a politikai elit csatája a csendes többséget? Gyanítom, kevésbé, mint a politikus gondolja. Én inkább azt mondanám, ez a többség az egymást követő politikai garnitúrák által összezavart jövőkép miatt csendes. A viták, politikai összetűzések önmagukban egészséges közéletről árulkodnának, amely nem megosztja, hanem megmozgatja a választók gondolkodását. Magyarországon azonban ciklusonként bekövetkezik a teljes leszámolás, s ez kétségbe vonja a közélet minőségét. Négyévente fordul minden: nemcsak a politikai vezetők cserélődnek le, nemcsak az állami intézmények élén rendeznek takarítást, hanem a célok, nemzeti stratégiák, a szóhasználat, az előnyben részesített kultúra, minden lecserélődik és a letarolt terepen úgy kezd épülgetni valami új, hogy egy éven belül mindenki tisztában van már azzal a névsorral, amelynek ez érdekében áll. A vezető erőkben – egy-egy ritka kivételt leszámítva – nem látni az ellenféltől független önszabályozást. Az ország megosztottságát nem az éles véleménykülönbség, hanem a bizalomhiány okozza.

Éjféli mise a felsővárosi templomban

Folytatás az 1. oldalról

A szentleckét Pál apostol intelmei közül olvasták, az evangélium-szakaszt, Jézus születésének Lukács evangélista által megörökített szakaszát Benyik György közvetítette. A karácsony „legtörténetibb" elbeszélése a szent család kivetettségéről szól, az istállóban megszülető Jézusnak elsőként a kitaszítottként élő pásztorok fejezik ki hódolatukat.

A szentbeszédben a plébános mindenek előtt a karácsonyi ajándékozás igazi értelméről, a szeretet kifejezéséről beszélt, hiszen a születés ünnepében Isten ajándékozza magát az embereknek. Fontos azonban, emelte ki Tóth Alajos, hogy az ajándék ne puszta vásárlási lázból fakadjon, hanem szívből jövő cselekedet legyen. Az ajándékozás egyébként a késő középkorban terjedt el, a ferences rendhez tartozó családok könnyítettek így a rászorultak helyzetén karácsonykor.

– Az ünnep üzenete továbbá a béke – jelentette ki a plébános, aki hangsúlyozta: – Krisztus békét hozott a világnak, így minden jóakaratú embernek is hasonlóképpen kell cselekednie.

Nők és férfiak, idősek és fiatalok beszéltek

Telefonon kapták a lelki segélyt

Karácsonykor szinte folyamatosan csörgött az S. O. S. Lelkisegély-szolgálat telefonja. A szeretet ünnepén sok magányos vágyott néhány kedves szóra, de voltak, akik problémájuk miatt tárcsáztak.

Az S. O. S. Lelkisegély-szolgálat ingyenesen hívható száma már 24-én reggeltől folyamatosan csörgött, este 6 órától másnap reggelig pedig már pillanatnyi szünet nélkül érkeztek a hívások. *Hevesiné Kratochwill Katalin*, a szolgálat megbízott vezetője elmondta, úgy tűnt, sokaknak ez az ünnep a számvetés időszaka volt.

Félresikerült családi kapcsolatokról, bűntudatról, gyászról, munkahelyi problémákról akartak a telefonálók elsősorban beszélgetni, és persze a magányról, ami ilyenkor még erősebben tör elő. Karácsony első napján inkább a betegségek kerültek előtérbe, na és a köszönetek. Sokan azért hívták a szolgálatot, hogy hálát mondjanak azért, hogy ezt a karácsonyt is megélték – a segítségükkel.

Hevesiné elmondta, az ünnepek alatt szokatlanul hosszú hívásaik voltak. A legrövidebb ideig tartó telefon is félórás volt, de volt, akivel 70 percig beszélgettek. A legtöbb telefonáló középkorú, vagy annál idősebb volt, de például egy egyetemista is a szolgálatot választotta, hogy elmondja problémáját. Sokan azt gondolnák, hogy lelki segélyt csak nők kérnek, ám ez nem így van, karácsonykor is voltak férfi telefonálók.

A háromnapos ünnep alatt egyetlen esetben sem kellett a szolgálat munkatársainak öngyilkossági kísérletbe vagy szándékba beavatkozniuk, de voltak olyan hívók, akik már foglalkoztak ennek a gondolatával. Mégis leginkább csak egy megértő hangra vágytak, akinek névtelenül kiönthetik lelküket.

Hevesiné úgy fogalmazott, ezek az emberek mind magányosak, de legtöbben nem egyedül, hanem családban élnek. Csak éppen ott sincs senki, akivel megoszthatnák gondolataikat, még ilyenkor, a szeretet ünnepén sem.

T. K.

Januártól 11 százalékkal többet kell fizetnünk a vonatjegyért

Tizedével drágul a vasúti utazás

Január elsejétől átlagosan 11 százalékkal emelkednek a belföldi vasúti személyszállítás díjai. A jegyárak nettó növekedése nyolcszázalékos, de az áfaemelés miatt további három százalékkal kerül többe a vasúti utazás.

MUNKATÁRSUNKTÓL

Az árhatóság, illetve a Gazdasági és Közlekedési Minisztérium döntése alapján módosulnak a belföldi vasúti közlekedés személyszállítási díjai. A jegyárak 2004. január 1-jétől átlagosan tizenegy százalékkal emelkednek.

A nettó értékű áremelés „mindössze" nyolc százalékot tesz ki, de az áfaemelés miatt további három százalékkal kénytelen drágábban adni a menetjegyeket a MÁV Rt. Ezért az utasok tizenegy százalékos árnövekedéssel számolhatnak jövőre.

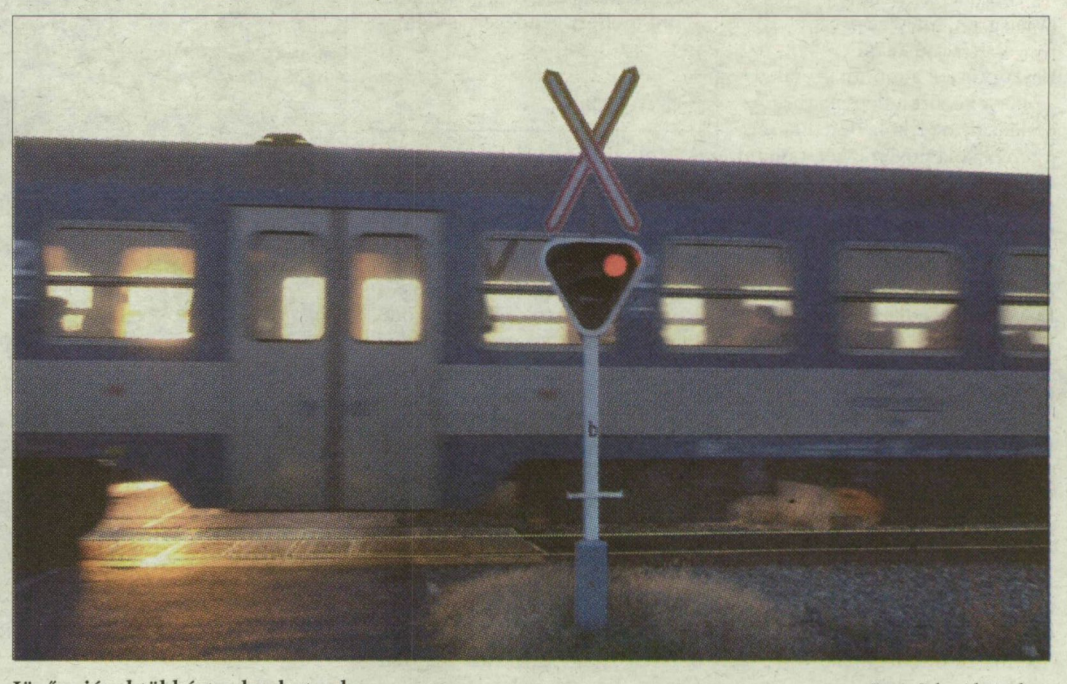

Jövőre jóval többért roboghatunk. *Fotó: Schmidt Andrea*

Az emelés miatt az intercity pótjegy ára a mostani 440 forintról 480-ra változik. Az intercity-rapid pótjegy pedig 2003. december 31-éig 540 forintba kerül, de az új évben már hatszáz forintot kell érte fizetni. Az expressz vonatokon a helybiztosítás tíz forinttal lesz majd drágább, vagyis 120 forint helyett 130-at kell fizetni.

Egy teljes árú menetjegy személyvonatra Szegedről Budapestre most 1666 forint. Jövőre már 1844-et kell fizetni. Egy diák, ha igénybe veszi a 67,7 százalékos kedvezményt a Tisza-parti városból a Nyugati pályaudvarra való utazás során, akkor ez 541 forintjába kerül még az év végéig. Januártól azonban már egy forint híján hatszázat kell félretennie, hogy vonattal utazhasson.

Aki az idén interpicivel ment Szegedről Békéscsabára, annak a 120 forintos pótjeggyel együtt 944 forintba került az út. Jövőre a pótjegy már 130 lesz, maga a vasúti jegy pedig 906 forint. Így interpicivel a két megyeszékhely között 1036 forintba kerül majd egy út.

A helyközi és a távolsági buszjegyek 2004 elején nem drágulnak. Ugyanis a volántársaságok már ez év november elsejével megemelték a jegyárakat.

KÖRKÉP

ALGYŐ. Jövőre ünnepli tízéves fennállását a faluház. Az algyőiek több millió forint felajánlásával járultak hozzá az épület létrehozásához. Az elmúlt években sikeres szilveszteri bálokat rendeztek a faluházban. Az idén megújult műsorral várják december 31-én este 7 órától a vendégeket, hogy az óévbúcsúztató mellett a faluház jubileumát is méltóan megünnepelhessék.

ÁSOTTHALOM. Homok Kincse Ifjúsági és Szolgáltatóház néven többfunkciós létesítmény építését tervezik a közeljövőben a községben. A fiatalok életében is fontos szerepet fog betölteni a ház, mivel itt kap majd helyet a kistérségi ifjúsági központ és a diákönkormányzat is. Emellett ez lesz az új otthona több információs és tanácsadó szervezetnek. A helyi és térségbeli gazdák, szövetkezetek, kis- és középvállalatok képviselői kaphatnak majd itt felvilágosítást. Az érdeklődők helyben ismerhetik meg az Európai Unióval kapcsolatos legfrissebb információkat, pénzforrási lehetőségeket, illetve az őket érintő magyarországi és EU-s jogszabályokat, rendeleteket. Ásotthalom önkormányzatának a beruházás finanszírozására nincs elegendő pénze, ezért pályázatok útján kívánnak forrásokat előteremteni.

BALÁSTYA. Az idősek klubjában kicsit korábban búcsúztatják az óévet. A nyugdíjasokat december 30-án délután 5 órától várják a szilveszteri mulatság szervezői. A vacsora után közösen énekelnek, majd kártyapartival várják az új esztendőt.

FORRÁSKÚT. Állófogadás keretében az idén is átadták a hűségjutalmakat. Azok vehették át ezt az elismerést, akik hosszú évek alatt sokat tettek Forráskútért. Harminc esztendei munka után hűségjutalmat kapott Lévai Sándorné. Tizenöt év után járót vehetett át Csúcs Miklósné, Pálnik Zoltánné, Simon Ilona. Ötéves hűségjutalommal tüntették ki Csóti Zoltánt, Fodorné Szántó Ágotát, Nagyné Rabi Mártát és Péter Szabó Istvánnét.

MÓRAHALOM. Karácsonyi hangulatban telt ez a hét a városban is. Valamennyi intézményben, így az óvodában, az általános iskolában és a gondozási központban is megemlékeztek a szeretet ünnepéről. A városkarácsonyra pedig Mórahalom apraja-nagyját meghívták. A főtéren gyertyát gyújtottak, majd az óriási fenyőfánál műsorral köszöntötték a mórahalmiakat. Többek között felléptek az óvodások, az iskola hetedikesei, a zeneiskola növendékei, tanárai és Csicseri néptánccsoportja, valamint a Gyöngyszem Nagycsaládosok Egyesületének táncosai, a mórahalmi parasztkórus, a Szó-Mi-Szó Énekegyüttes, illetve Pavlovszky Róbert.

RÖSZKE. Egy körözött román állampolgárt tartóztattak fel a közúti határátkelőhelyen. A férfit állítólag a Kisteleki Rendőrkapitányság kereste eltűnés miatt. A román állampolgárral a határőrök tisztázták a félreértését. A férfit törölték a körözöttek listájából és továbbutazhatott Szerbia-Montenegróba.

ZSOMBÓ. Folytatódik a Wesselényi Népfőiskola előadássorozata. Hétfő este 6 órától két témával is várják az érdeklődőket. Elsőként Takács János beszél a különféle építészeti stílusokról, majd Tóth Sándor ismerteti meg a hallgatósággal az éremművészetet.

Román Sándor társulata, az ExperiDance újra Szegeden

Muskétások, avagy kevés Dumas sok tánc



Jelenet az ExperiDance előadásából.

Román Sándor tánctársulata, az ExperiDance Szegeden is egyre népszerűbb. Ma 15 és 19 órától a Muskétások, avagy kevés Dumas sok tánc című show-műsorral vendégszerepelnek a Szegedi Nemzeti Színházban.

MUNKATÁRSUNKTÓL

A Dóm téren már nagy sikerrel játszott Ezeregyév és a Revans után most harmadik táncshow-ját is bemutatja Szegeden *Román Sándor* társulata, az ExperiDance. A produkció, amely időrendben az együttes második egész estés darabja volt, tulajdonképpen nem más, mint Dumas A három testőr című világhírű regényének feldolgozása. Kétszer ötven percben fergeteges táncba szőve bepillantást nyerhetünk egy monumentális kor kuliszszatitkaiba.

A történet szereplői mai mesteremberek, pörög kezük alatt a munka. Amikor a nap nyugovóra tér, a munka is véget ér. Hol a jól megérdemelt bér? Üres zsebbel bandukol haza az erdőn át a vert sereg. Panaszos zsivajukkal megzavarják az erdőben ébredő varázslót és a tündért, akik ijedtükben az ösvényen felejtenek egy míves ládát. A becsületes megtalálók nem mernek üres kézzel zsémbes aszszonyaikhoz hazaállítani, ezért magukkal viszik a ládát. A varázsló az elhagyott ereklye visszaszerzéséért felveszi a falu bölcsének arcát. Felnyitja a ládikát, amelyben egy míves nyakéket találnak. Hogy osszák szét? A varázsló dönt: időutazásra viszi a nyakéken marakodó falu népét, megismertetve velük és a nézőkkel a ládikó igaz történetét. A mágia XIII. Lajos francia udvarába repít, ahol a királyné épp egy édes szerelmi légyott emlékeként zálogba adja nyakékét Buckingham hercegének. Rochefort gárdistái rárontanak a párra. A királyné a túlerővel szemben segítségül hívja a négy testőrt, Athost, Porthost, Aramist és D'Artagnant, akik sokadjára ismét győznek a túlerővel szemben. A varázsló úgy dönt, ezúttal Lajos király alakját veszi fel. Rochefort megsúgja a királynak egy udvari ceremónia közben a királyné félrelépésének titkát. Lajos számon kéri a hallottakat, és ultimátumot intéz: a nyakék kerüljön vissza a királyné nyakára… Így indul a jól ismert sztori, amelynek végén a varázsló és a tündér az erdő mélyén ismét álomba szenderülnek, mintha az egész csak egy álom lett volna.

A látványos táncshow rendező-koreográfusa: Román Sándor. A jelmez *Debreczeni Ildikó*, a díszlet *Balázs Antal* tervei alapján készült. A főbb szerepeket *Patonai Norbert, Bistei Judit, Zsombori Miklós, Sátori Júlia, Dénes Nándor, Iványi Tamás, Kovács Dénes, Takács Péter és Vári Bertalan* táncolják.

Vizsgák az ünnepek előtt és közben

Hajrá az egyetemen

Egyáltalán nem érződik az ünnepi hangulat a szegedi egyetemen. A diákok többsége ugyanis szeretne legalább egy, szerencsés esetben két vizsgát is letenni karácsony előtt vagy a két ünnep között.

– El kellett volna halasztanom. Tudtam, hogy nem lesz időm megtanulni, mégis jelentkeztem – átkozta hangosan saját magát egy öltönyös srác a jogi kar Rákóczi téri épületében. *Péter* nyolcra jött, de még tizenegykor sem mert bemenni. Társasági jogból szeretne sikeres vizsgát tenni. – Azért jöttem korán, mert bíztam abban, hogy itt esetleg jobban tudok tanulni, ragad rám valami a többiek tudásából. Rettenetesen izgulok. Nyolc vizsgám van még, nem szeretnék újrázni, de nagyon úgy néz ki, hogy fogok. Lassan be kellene mennem.

Pár perc múlva nyílik az ajtó, egy csoporttársa jön ki. Péter még begyűjti a szükséges információkat, s zakója ujját szorongatva belép a tanári szobába. Lassan telik az idő, de tíz perc múlva repülve jön ki. – Ezt megúsztam! A társasági jogi alapelveket húztam, s valahogy sikerült annyit kinyögnöm, hogy kapjak egy kettest. Bocs, de fel kell hívnom *Nórit*, a barátnőmet – felelte vigyorogva.

A fenti szituáció a szegedi egyetem bármelyik karán történhetett volna. A hallgatók többsége ugyanis igyekszik minél több vizsgát letudni karácsony előtt. Nem egy oktató már az utolsó tanítási hétre is meghirdet vizsgaidőpontokat, s a diákok többsége él is a decemberi vizsgalehetőségekkel.

– Sokan szeretnének minél hamarabb túlesni a vizsgákon. Én decemberre általában a könnyebbeket rakom, amikre nem kell sokat készülni. Ezekből félévente van kettő-három. A két ünnep között a január eleji nehéz vizsgákra készülök – árulta el a taktikáját *Molnár Judit*, negyedéves bölcsészhallgató.

Barkócz Róbert másodéves közgazdász karácsony előtt már két tárgyon is sikeresen túljutott, de ő egészen másért sietett. – Január 15-én indulok Svájcba síelni. Addig minden vizsgát le kell tennem, ezért a két ünnep között is kollokválok, és még így is marad hat megmérettetés január első két hetére. Bízom benne, hogy mindenből átmegyek, és akkor nem kell aggódnom az utóvizsgák miatt – reménykedett az egyetemista.

GARAI SZAKÁCS LÁSZLÓ

Segítség a kórháznak

Együttműködési megállapodást írt alá karácsonykor a szegedi városi kórház és az ADRA Hungary Alapítvány – Adventista Fejlesztési és Segélyalapítvány. Az együttműködés keretében a kórház pszichiátriai és addiktológiai osztályának betegápolási és gyógyászati segédeszközöket, például ágyakat, ágyneműket, éjjeliszekrényeket biztosít az alapítvány.

A megállapodást a kórház főigazgatója, *Nárai György* és gazdasági igazgatója *Baráth Lajos*, valamint az alapítvány igazgatója, *Kovács Ernő* és régióvezetője, *Murányi József* írta alá.

Fogad a rendőrfőkapitány

Lakossági fogadóórát tart *Lukács János* rendőr dandártábornok, a Csongrád Megyei Rendőr-főkapitányság vezetője december 29-én délelőtt 9 és 11 óra között a főkapitányság Kossuth Lajos sugárút 22–24. alatti épületében.

Szegeden, Mórahalmon és Vásárhelyen is megrendezik az ünnepi koncertet

Sorozat lesz a karácsonyi dixie-gála

A Szegedi Nemzeti Színházon kívül idén már Mórahalmon és Vásárhelyen is megrendezik a hagyományos karácsonyi dixieland gálaestet, amelyen a két házigazda zenekar, a Molnár Dixieland Band és a Storywille Jazz Band mellett vendégek is fellépnek.

MUNKATÁRSUNKTÓL

A Molnár Dixieland Band születésnapi koncertjéből nőtt ki és vált hagyománnyá a Szegedi Nemzeti Színházban évről évre megszervezett karácsonyi dixiegála. *Molnár Gyuláék* mellett a *Háló Pál* vezetésével működő másik szegedi csapat, a *Frankie Látóval* kiálló Storywille Jazz Band az állandó szereplője az ünnepi koncertnek, amit vasárnap 19 órától rendeznek meg a teátrumban.

A fellépő vendégzenekarok listáján szerepel a *Hatvani Jenő* vezetésével két éve alakult, hagyományos New Orleans-i dixiemuzsikát játszó Dixie Jam Session és az öt fiatal szegedi srácból – köztük van Molnár Gyula fia is – létrejött Fool Moon Énekegyüttes. Vendégszólisták is színesítik a műsort: fellép a malmöi zenekonzervatóriumban végzett és négy évvel ezelőtt Magyarországra férjhez jött svéd énekesnő, *Sophia Rosén*, aki a poptól a musicalen át a dzsesszig minden műfajban otthonon van. A Hot Jazz Band tagjaként feltűnt, majd saját zenekart is alapító harsonást és trombitást, *Szalóki Bélát* is jól ismerik már a műfaj szerelmesei, az ütős hangszereken játszó *Mr. Bongót* pedig közkívánatra hívták vissza. Olyan nagy sikert aratott a tavalyi gálán, hogy sokan szerették volna újra látni-hallani.



A gálaestek állandó szereplője: a Storywille Jazz Band.

A vasárnapi szegedi gálát kisebb változtatásokkal hétfőn 18 órától Mórahalmon is megismétlik, így akinek nem jutott már jegy a Szegedi Nemzeti Színházba, az a nemrégiben átadott Aranyszöm rendezvényközpontban meghallgathatja a vendégszólistákkal fellépő Storywille-t.

Kedden 19 órától a hódmezővásárhelyi Petőfi Sándor Művelődési Központban a helybeli csapat, a Dixie Jam Session lesz a harmadik dixie gálaest házigazdája. A koncerten fellép a Budapest Ragtime Band tagja, a népszerű *Papa Flight*, szólistaként Molnár Gyula, a Benkó Dixieland Bandből *Nagy Iván*, valamint a szegedi koncert három vendégszólistájával a Storywille Jazz Band. Az utóbbi két koncertre még kaphatók jegyek.

LEMEZ-BEMUTATÓ, VENDÉGEKKEL

Hódmezővásárhelyi cégek segítettek a Dixie Jam Session együttesnek a második CD megjelentetésében. A lemez bemutatóját december 30-án délután 5 órától rendezik meg a vásárhelyi Petőfi Művelődési Központ színháztermében. A kétrészes esten számos vendégmuzsikus is fellép.

– Azon kevés dixie-zenekarok egyike vagyunk, amelyeknek ebben az évben is lemeze jelent meg – árulta el *Hatvani Jenő*, a Dixie Jam Session vezetője. Hozzátette: a most kiadott második CD is csak úgy jelenhetett meg, hogy vásárhelyi cégek rendelték meg ajándékként, néhány száz példányban, a tavalyi lemez, s koncert alapján.

– Nagy dolog ez, hiszen ha valaki nem talál magának szponzorként egy multinacionális céget, akkor nehezen jelenik meg igényes minőségű CD-je.

A Dixie Jam Session második albumáról a tradicionális és hagyományos dixie-felvételek mellett különlegességek is megszólalnak.

Karácsony taxistámadással, országúti tragédiákkal

Gyújtogatás féltékenységből

Folytatás az 1. oldalról

Közfeladatot ellátó személy elleni erőszak és rongálás miatt indított eljárást a Szentesi Rendőrkapitányság egy szarvasi házaspár ellen.

Megverték a szentesi taxist

A 32 éves férfi a vezető mellé ült be, felesége és gyermeke a hátsó ülésre. Az utasok Szarvasra indultak. Kajánújfalu közelében – a rendőrségi közlemény szerint – a taxisofőr mellett ülő férfi kötekedni kezdett. A sofőr megállt, és ekkor utasa ököllel többször is arcul ütötte. A gépkocsivezető elővette a gázsprayt és lefújta támadóját, majd dulakodni kezdtek. A férfi a járműben letörte a taxiórát és összetörte a belső világítást. Miután a sértett kiugrott a kocsiból, támadóját kirángatta, közbelépett a férfi 39 éves felesége és ő is bántalmazni kezdte a taxist. A dulakodást követően a taxis beült az autóba és elhajtott. A járőrök a helyszín közelében elfogták és előállították a támadókat.

A taxis lapunknak elmondta, az utas előbb arra kérte, hogy álljon meg. – Arra gondoltam, talán roszszul van, hiszen szemmel láthatóan ittas állapotban volt. Miután megálltam, azonnal arcul ütött.

A taxis az esetről először egyik kollégáját értesítette, aki felhívta a rendőrséget. A kolléga néhány perccel hamarabb érkezett a helyszínre, és feltartóztatta a Szarvas felé gyalogló támadókat. A sértett eközben a közelben várakozott. A szentesi taxis sérülései nyolc napon belül gyógyulóak.

Holttestet találtak

Holttestet találtak az öntöző-csatornában az E55-ös főúttól mintegy két kilométerre, az öttömösi elágazás közelében. A bejelentő egy hajtó nélküli lovas kocsira lett figyelmes, így talált rá az árokban fekvő személyre. A rendőrség eddigi adatai szerint az elhunyt – egy 46 éves kelebiai férfi – karácsony első napján ment el otthonról lovas kocsival. Eddig ismeretlen okból nem a földúton, hanem a kaszálón akart áthajtani, ahol valószínűleg belehajtott a mély árokba, és leesett a bakról. Azt egyelőre nem lehet tudni, hogy az esés, vagy kihűlés miatt vesztette életét.

Héttagú vásárhelyi család sérült

Hat autó rohant egymásba pénteken délelőtt az E 75-ös főúton Kecskemét és Kiskunfélegyháza között, a városföldi vasúti átjáró közelében. A karambolt egy román rendszámú Ford Tranzit vezetője okozta, amikor Kiskunfélegyháza irányába haladva későn vette észre, hogy az előtte lévő kocsisor fékez. Hogy az ütközést elkerülje, balra rántotta a kormányt, ahol egy szemből érkező Opellel ütközött. A kisteherautó visszacsapódott a jobboldali sávba, ahol meglökött egy másik Ford Tranzitot, ami még két másik autónak csúszott neki. A balesetet okozó Ford ezután még egy másik szemből jövő személyutóval is ütközött.

A Tranzit utoljára egy Chrysler kisbusznak csapódott. A járműben egy héttagú hódmezővásárhelyi család utazott. A három hónapos és kilenc év között gyermekeket és szüleiket megfigyelésre kórházba szállították. Szerencsére mindannyian csak könnyebben sérültek, megfigyelés után hazaengedték őket a kórházból.

Kórház, mentők, tűzoltók, rendőrök – távol a karácsonytól

Ügyeletben telt a szenteste

Folytatás az 1. oldalról

Délután inkább a belgyógyászatra sorjáznak a betegek. Az egyik ágyon egy nagydarab férfi fekszik, hörög, nyög fájdalmában. Mellette a szomszéd helyiségből mély, fájdalmas sóhajok, nyöszörgés hallatszik ki a folyosóra. Egy néni fekszik elgyötört arccal az ágyon, injekciót kap a vénájába. Fehér és zöld itt minden, kinn ezek a színek az ünnepet jelentik, a havat, a fenyőt, itt a hétköznapot. A csendes ünnepen a betegek nehéz zihálása, az orvosok, nővérek papucsának tompa kopogása tölti be a teret.

A nehezen beüzemelt „SBO", a sürgősségi osztály az átlagnál szebb képet mutat a magyar egészségügyről. Az apróbb eszközök, szerszámok a régi osztályról származnak, de a berendezés nagy része új: van korszerű betegfürdető, kisebb műtétekhez használható lámpák, csak a terület és a személyzet kevés. Most is sorban állnak, fekszenek a betegek, befelé és kifelé is. Egy nénit hoz a mentő, ahogy tolják a folyosón, az adjunktus már ránézésre csípőtáji törést gyanít. Valószínűleg operálni kell, csakhogy egy nyílt töréses sérült nemrég érkezett. A hasi sebészek viszont közben a műtőben egy tályogon dolgoznak. Az altatóorvos ezért elfoglalt, rá várnak a traumatológusok.

Dugó van kifelé is: *Antal* bácsi órák óta várja, hogy érte jöjjön a mentő és haza vigye Alsóvárosra. Elesett, orrán, kezén nagy kötés. Ma még nem evett. Fájdalmas számára az ülés is a tolószékben – panaszolja keserves, éneklő hanghordozással. Taxit nem szeretne hívatni, mert az sokba kerül, inkább várja a mentőt.

Egy saját lábán érkezett férfinak közben néhány öltéssel *Böröndy* adjunktus összevarrja a tenyerét. Azt vágta a páciens a karácsonyfa helyett. Három traumatológus orvos van ma Szegeden ügyeletben: *Böröndy János*, *Magyar József* és *Biró Gábor* egy időben három sérülttel tud foglalkozni. Röntgenes, műtősfiú, beteghordó, altatóorvos azonban csak egy-egy dolgozik ilyenkor.

Sokat remélnek az egészségügyben dolgozók az uniós szabályozások átvételétől, a túlmunka és az ügyeleti idő korlátozásától. Most rengeteget kell dolgozniuk: az orvosok számára huszonnégy órás ügyeleti szolgálat után gyakran munkanap következik. Remélik, hogy nővér is több lesz az osztályokon. Most negyven beteget ketten látnak el, pedig felvételisek.

Öregember indul neki a folyosón a vécéig vezető útnak, meg-megbillenve botorkál. Elhagyott, magányos, kék-zöld volt, mikor behozták, elesett. Karácsonyra itt maradt, nincs senkije.

Közben a műtősfiú egy tányér levest hoz Antal bácsinak. – Felségesen főznek – mondja az idős férfi csillogó tekintettel és reszkető kézzel, mohón kanalazni kezdi a levest. Szinte feljajdul az örömtől, amikor észreveszi, hogy a levessel egyszerre a másik irányból megérkezett az öccse, aki csendben figyelte örömét. Lemondják a mentőt, hazaviszik Antal bácsit, a testvérénél tölti az ünnepet.

Közben jelzik a műtőből, hogy a sebészek átadják a terepet a traumatológusoknak, kezdődhetnek a baleseti sebészet szentesti műtétei.

MOLNÁR B. IMRE

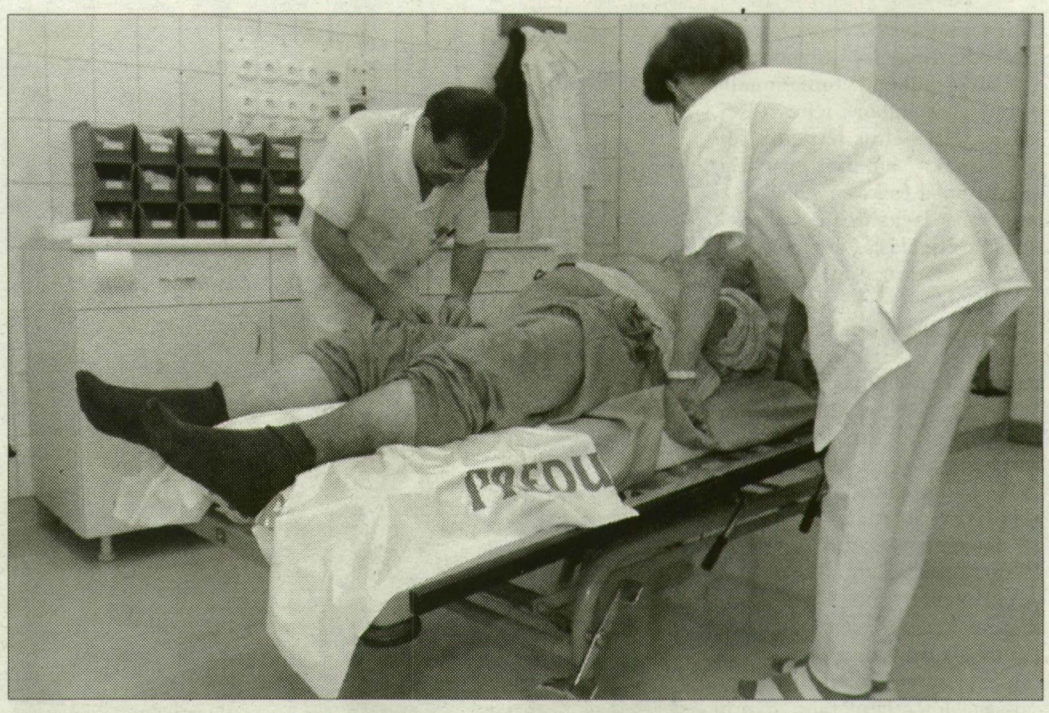

Az orvosoknak az ünnepen is akadt bőven dolguk. *Fotó: Karnok Csaba*

TŰZOLTÓK AZ ÜNNEPEN

A szegedi Napos úti tűzoltólaktanyában harmincnégyen voltak szolgálatban december 24-én. Azért egy kis karácsonyi hangulatot csempésztek a laktanyába. A tűzoltók feldíszített fát állítottak az aulában. Karácsonyfatűzhöz péntek estig nem riasztották őket. A tűzoltókhoz hasonlóan a rendőrség megyei és városi ügyeletén, valamint a mentőknél is visszatérően azt mondták: nekik ez is ugyanolyan nap mint a többi. – Kevesebben vannak az utcán, de a munkánk ugyanannyi, mint máskor – hangsúlyozta *Tóth László*. A főtörzszászlós hozzátette, ezen a napon főleg a szabad ég alatt, padon fekvő hajléktalanokat juttattak el a szállásokra, melegedőkre.

Meleg étel a krisnásoktól



Az Árpád téren kínálták a rászorultaknak a vegetariánus székelykáposztát. *Fotó: Karnok Csaba*

Vegetáriánus székelykáposztát osztottak karácsonykor a krisnások a Szeged Nagyáruház előtt, az Árpád téren. Mintegy ezer szociálisan rászorult kapott egy tál meleg ételt.

MUNKATÁRSUNKTÓL

Az Ételt az Életért Közhasznú Alapítvány a világ legnagyobb vegetáriánus ételosztó szolgálata. A Krisna-tudat Nemzetközi Szervezetének alapító lelki tanítómestere arra kérte tanítványait, segítsenek abban, hogy a világon bármely krisna templom tíz kilométeres körzetében ne legyen éhező ember.

Kezdetben az ételosztások Nyugat-India területére, kifejezetten az ottani árvizek károsultjainak megsegítésére koncentrálódtak. A krisnások a hetvenes évek vége óta Európában is osztanak ingyen ételt. A humanitárius szolgálat Magyarországon a rendszerváltás óta minden karácsonykor megrendezi ételosztási programját.

A szegedi krisnások 1994 óta adnak élelmiszercsomagot, illetve meleg ételt a legrászorultabbaknak – tudtuk meg a szegedi Sándor utcai krisna templom papjától, *Caitya-guru dastól*. Legutóbb május elsején, az újszegedi Erzsébet ligetben osztottak bhakta módra készült, hús nélküli székelykáposztát. December 24-én a nagyáruház előtt, az Árpád téren rendeztek ingyenes ételosztási akciót, amelynek során ezer, szociálisan hátrányos helyzetű embernek, hajléktalanoknak, időseknek és nagycsaládosoknak adtak egy tál meleg ételt, vegetáriánus székelykáposztát egy szelet kenyérrel.

A rendőrség szerint csökken, a bíróság szerint nő a fiatalkorú bűnelkövetők száma

Lenyúlnak, lopnak, rabolnak

A rendőrség szerint Csongrád megyében csökken a fiatalkorúak által elkövetett bűncselekmények száma. Ennek némileg ellentmond, hogy a 18 év alattiak ügyében ítélkező bíróhoz egyre több vádirat érkezik. A rendőrök által elmondott esetekben megfigyelhető, hogy a gyerekbűnök hasonlóak a felnőttek által elkövetett bűncselekményekhez: a fiatalok is lopnak, rabolnak és drogoznak.

– Csongrád megyében a bűncselekmények számával arányosan csökken a fiatalkorúak által elkövetett bűncselekmények száma – kezdte a beszélgetést a Szegedi Rendőrkapitányság ifjúságvédelmi előadója, aki különböző, főleg szakmai okok miatt meg akarta őrizni inkognitóját. A 14 és 18 év közöttiek által leggyakrabban elkövetett bűncselekmény, amikor csoportosan, útonállás szerűen lenyúlják a náluk gyengébb, fiatalabb gyerekeket. – Ilyenkor a mobiltelefon és a néhány száz forint mellett a divatos edzőcipőt, napszemüveget, dzsekit, baseballsapkát veszik el az áldozatoktól – folytatta a rendőrtiszt.

A statisztikák szerint idén csökkent az ilyen és ehhez hasonló rablások száma. Ez részben annak köszönhető, hogy a rendőrség által jól ismert és erre szakosodott elkövetői kör tagjai betöltötték a 18. életévüket, tehát cselekményük már súlyosabb megítélés alá esik. A másik magyarázatról pedig így nyilatkozott a rendőrkapitányság fiatalkorúakkal foglalkozó szakembere: „Pihennek a büntetés-végrehajtási intézetben".

A másik, fiatalok által leggyakrabban elkövetett törvénysértés a rongálás, hétköznapi nevén, a graffitizés. A szakember két csoportra osztotta a falfirkálókat, az elsőbe azok a felnőtt korúak tartoznak, akik művészi szinten végzik ezt a tevékenységet. Míg a másik társaságot az ő példájukat követő, úgynevezett második generáció alkotja. – Ők 12–15 éves, magukat a second generation-nek nevezők, akik a városban a 2go jeggyel látják el „alkotásaikat".

Sajnálatos, hogy nőtt a kábítószer-fogyasztó fiatalok száma. Ami ennél még elkeserítőbb, hogy a marihuána helyett egyre többen használnak amfetamin-származékokat, az úgynevezett diszkódrogokat: Speedet, Extasyt.

Nyáron egy négytagú, 16–17 év közötti fiúkból álló betörőbandát fogtak el a rendőrök. *Török József* alezredes, a Szegedi Rendőrkapitányság bűnügyi osztályának vezetője elmondta, a fiatalok nyáron újszegedi családi házakat fosztogattak. A melegben sokan nyitva hagyták a WC-, vagy fürdőszobaablakot, amit a srácok leszereltek, majd összeszedték a bent lévő értékeket. A fiúk mindannyian a Csongrád Megyei Területi Gyermekvédelmi Szakszolgálat és Gyermekotthon lakói voltak. A rendőrök a „szajré" egy részét az intézmény kertjében elrejtve találták meg.

A Szegedi Városi Bíróság fiatalkorúak ügyében ítélkező bírója a rendőrség illetékesével ellentétben úgy fogalmazott, hónapról hónapra egyre több ügyben hoz ítéletet. – A legritkább esetben ítéljük szabadságvesztésre őket. A laikusok sokszor csodálkoznak, a fiatalkorúak miért kapnak ugyanazért a bűncselekményért jóval csekélyebb büntetést mint a felnőttek. Mint a Btk. fogalmaz, a büntetés célja ebben az esetben az, hogy a fiatalkorú helyes irányba fejlődjön és a társadalom hasznos tagjává váljon – tette hozzá *Juhászné Prágai Aranka*.

A. T. J.

A Körös-torok a vállalkozóké

Átszervezi a csongrádi önkormányzat az idegenforgalom intézményrendszerét. Első lépésként megpróbálják a működtetésből kivonni az önkormányzatot, direkt vagy indirekt módon – tájékoztatott a zárt ülésen tárgyalt előterjesztésről, illetve a testület céljairól *Bedő Tamás* polgármester. A reálisan pályáztatható ingatlanokat bérbeadás útján ezután hasznosítja majd a város. A Körös-toroki kempinget a pályázó Csongrád Körös-torok Tours Kft. elnyerte. Tulajdonképpen az idegenforgalmi kft. dolgozóiból alakult vállalkozói kör szerezte meg a bérleti jogot.

Szegedi genomikai kutatások – újabb remény a rák gyógyításában

DNS-mátrix az alagsorban

Nagy reményekre jogosítanak a Szegedi Biológiai Központban (SZBK) működő funkcionális genomikai labor fejlesztései. Olyan DNS-chip létrehozásán dolgoznak, amely gyorsítja, pontosabbá és könnyebbé teszi bizonyos daganatos betegségek diagnosztizálását és lefolyásának meghatározását.

Az SZBK alagsori labirintusában rátalálni is nehéz a laboratóriumra. De ennél sokkal nehezebb megérteni, hogy egyetlen, szimpla mikroszkóplemeznek látszó tárgy segítségével hogyan képesek a kutatók majdnem az egész emberi génállomány „átvilágítására". *Puskás László*, az SZBK tudományos főmunkatársa, a funkcionális genomikai laboratórium vezetője először is megmutatja a mikroszkóplemeznek látszó tárgyat. Fölemeli a világosság felé – átlátok rajta, semmi sincs az üvegen. Bepárásítja, ismét a fény felé tartja. Apró, egymástól eltérően „raszterezett", szabályos oszlopokba rendezett négyzetecskéket látok. A nyomda világából ismerős a „kép": ilyesmi az a filmre rögzített finom vonalháló, amely az árnyalatos képet pontokra bontja, hogy sokszorosítani lehessen.



Ez az egyetlen DNS-chipet nyomtató robot Magyarországon – mondja Puskás László. *Fotó: Schmidt Andrea*

Biológiai forradalom

– Ezen az üveglemezen 20 ezer „pont" van – mosolyog Puskás László. Elmagyarázza, hogy egy pont egy kölcsönható molekula, egy gén vizsgálatát teszi lehetővé. Vagyis ez az egyetlen lemez 20 ezer gén aktivitásáról közöl információkat a hozzáértőknek. Ez a DNS-chip, vagy DNS-síkmátrix. A szemmel látható biológiai forradalom.

Jelentőségéről beszédes tény, hogy néhány évvel ezelőtt a tudósok még egyesével kényszerültek vizsgálni a géneket, lépésről lépésre tanulmányozni funkcióikat, szabályozásukat. A forradalmian új eszköz, a DNS-chip a génaktivitások és génfunkciók szisztematikus analízisét teszi lehetővé. A korábbinál sokkal gyorsabban, összehasonlíthatatlanul rövidebb idő alatt, sokkal több információt nyújt. Nemcsak a sejtek normális, hanem a hibás működéséről is. A rákos elfajulásokat okozó hibás sejtműködés nemcsak gyorsan „tetten érhető", hanem azonosíthatók is a hibáért felelős gének. Meg lehet állapítani, melyek azok, amelyek jellemzően felelősek egy-egy betegségcsoport kialakulásáért. Nemcsak a diagnózisban jelent az új eszköz és módszer segítséget, hanem a betegség lefolyásának meghatározásában is. Megmutatja, melyek azok a gének, amelyeket érdemes célba venni a gyógyszerekkel. A diagnosztikai, tipizálási, osztályozási és prognosztikai lehetőségek tárháza nyílik meg a kutatók előtt.

A rák ellen

A szegedi fejlesztőlaboratórium – amelyet mindössze három éve hoztak létre az SZBK-ban – az idén ősszel az MTA állatorvos-tudományi kutatóintézetével együtt elnyert egy két évre szóló pályázatot. Gyógyászati és diagnosztikus célú genomikai kutatásaik támogatására az Akadémia és a kormány közötti megállapodás alapján 40 millió forintot kaptak. Az a céljuk, hogy létrehozzanak egy 18 ezer emberi gén aktivitását meghatározni képes DNS-chipet. Ennek segítségével, különféle technológiai újítások bevetésével végül szeretnének eljutni egy új diagnosztikus eszköz kifejlesztéséhez, amely az igen összetett betegség, a melanóma osztályozásához és a betegek megfelelő terápiás csoportokba sorolásához adhat segítséget. Puskás László december 18-án A magyar tudomány a gazdaságért, társadalomért című akadémai ülésszakon számolt be az első eredményekről.

Tű a lemezen

Megmutatta a labor sarkában álló, küllemre nem különösebben látványos DNS-chipnyomtatót. Magyarországon ez az egyetlen, ára 16 millió forint. Ez a nyomtató persze nem betűket nyom, hanem a génspecifikus mintákat cseppenti fel az üveglemezre. Megnézhetem az apró tűpárnaszerű, egymilliós „szerszámot" is, amellyel a nyomtatórobotban a felcseppentés végbemegy. Ennek – lézerrel iszonyú pontossággúra kihegyezett – tűi rajzolják a DNS-mintákat a lemezre.

A funkcionális genomikai labor az Országos Onkológiai Intézeten kívül vagy húsz kutatóhellyel működik együtt. Nagy előnyük az a kutatási és egyéb háttér, amit az SZBK képes nyújtani. Ezen a kutatási-fejlesztési területen most ez a szegedi labor a legerősebb Magyarországon.

SULYOK ERZSÉBET

A hónap könyve

Keiichi Tahara: Az európai szecesszió

A könyvesboltok szebbnél szebb képzőművészeti és művészettörténeti albumokat kínálnak. Az egyik legszebbet, egy különlegesen szép fényképalbumot ajánl az olvasók figyelmébe a szegedi Somogyi-könyvtár.

MUNKATÁRSUNKTÓL



Keiichi Tahara fényképalbumának borítója.

Az eredetileg „kivonulást" jelentő szecesszió stílusirányzatának bemutatása az elmúlt tizenöt évben – jelentésével ellentétben – bevonult a hazai művészettörténeti könyvkiadás kedvelt témái közé.

A szecesszió elnevezés a La Maison de l' Art Nouveau Galéria nevéből származik; ezt Siegfried Bing (1838–1905) azért nyitotta meg 1895-ben Párizsban, hogy megismertesse a párizsi közönséggel az új stílusú képző- és iparművészetet.

Az európai szecesszió iránt érdeklődő hazai olvasó az 1990-es évek elejéig legfeljebb Bernard Campigneulle Art nouveau, Jugendstil, szecesszió (Bp., Corvina, 1978) című munkáját forgathatta kedvvel. Keiichi Tahara Az európai szecesszió (Bp., Glória Kiadó, cop. 2001) című gyönyörű fotóalbumában a kiotói születésű, de az 1970-es évektől Párizsban élő fotóművészt az építészetben megjelenő szecesszió először Glasgow-ban nyűgözte le.

„...a századford uló építészete semmiképpen sem tekinthető szárazon funkcionalista jellegűnek. Kialakulásához nagyban hozzájárultak az olyan korabeli társművészetek, mint a festészet, a szobrászat, s az általuk ihletett építészet magán viseli ezek nagy egyéniségeinek kézjegyét" – írja a szerző. Az általa legtipikusabbnak és legjellegzetesebbnek tartott épületeket Nyugatról Keletre haladva mutatja be a könyv. Franciaországból és Spanyolországból indul a látványos utazás Közép-Európáig, majd Törökországig és Moszkváig vezet az út. A fejezetenkénti rövid bevezetőt a párizsi d'Orsay Múzeum művészettörténészei írták. Keiichi Tahara képeiben számunkra az a legmegnyerőbb, hogy olyan részletekre, formákra, fényekre irányítja figyelmünket, melyeket a hétköznapok feszített tempójában aligha veszünk észre.

Magyarországot nemcsak Lechner Ödön legismertebb budapesti épületei (Földtani Intézet, Iparművészeti Múzeum) képviselik, hanem a Hegedűs Ármin és Sebestyén Artúr által tervezett Gellért Szálló, a Korb Flóris és Giergl Kálmán tervezte Zeneakadémia, valamint a Löffler Béla és Löffler Sándor tervei alapján épült Kazinczy téri zsinagóga is.

Masterfoods

„Sikeres üzlethez jó termékekre és jól dolgozó emberekre van szükség."
(Id. Forrest Mars)

A **Masterfoods Magyarország** Gyártó Kft. mára az európai állateledel-gyártás fontos és kiemelkedő részévé vált. Beruházásaink révén a csongrád-bokrosi gyár a hazai piaci igényeken túl képes a legigényesebb piaci elvárásoknak is eleget tenni, így meghatározó szállítói lettünk számos európai és tengerentúli ország piacának. A Bokroson gyártott szárazeledel és kiegészítő jutalomfalat termékeink a világ vezető állateledel-márkái, melyek a PEDIGREE® és CHAPPI® kutyaeledelek, valamint a KITEKAT® és WHISKAS® macskaeledelek.

Az alábbi pozícióba keresünk olyan csapattagot, aki szakmailag jól felkészült, dinamikus és elkötelezett a folyamatos fejlesztések iránt:

BIZTONSÁGTECHNIKAI VEZETŐ

Feladat:
Felelős a cégspecifikus és törvényileg előírt biztonságtechnikai szabályok megértéséért, kommunikálásáért – mind a Masterfoods munkatársak, mind a külső vállalkozók felé –, valamint a szabályok betartatásáért. Rendszeresen biztonságtechnikai képzést tart a vezetőségnek, speciális kommunikációs eszközöket fejleszt ki a témában.

Az ideális jelölt:
Műszaki diplomával, multinacionális vállalatnál hasonló munkakörben szerzett 2–3 éves gyakorlattal, kiváló tárgyaló- és döntéshozatali képességgel, határozott érdekérvényesítő személyiséggel, valamint tárgyalóképes angolnyelv-tudással rendelkezik.

Amennyiben hirdetésünk felkeltette érdeklődését, önéletrajzát a következő címekre küldheti el:
Masterfoods Magyarország Kft.
Bartha Krisztina
6641 Csongrád-Bokros, 1. kerület, Pf.: 333.
krisztina.bartha@eu.effem.co

031310549

GENERALI

A Generali-Providencia Biztosító Rt. Dél-alföldi Területi Igazgatósága az alábbi munkakörbe felvételt hirdet:

– ELSZÁMOLÁSI SZERVEZŐ –

- **Feladatai:** több megyére kiterjedő területi igazgatóság jutalékelszámolási, szervezési tevékenységének végzése, koordinálása.
- **Elvárásaink:** legalább középfokú végzettség, felhasználói szintű számítógépes ismeret (Word, Excel, Power Point, Lotus Notes). Kreatív szervezői és problémamegoldó képesség, analitikus gondolkodás, széles látókör, önálló munkavégzésre való képesség.

Motivációs levelét, szakmai önéletrajzát, bizonyítványainak másolatát és fényképét csatolva jelentkezését 2004. január 8-ig kérjük eljuttatni az alábbi címre vagy e-mail címre:

GENERALI-PROVIDENCIA BIZTOSÍTÓ RT. ÉRTÉKESÍTÉSI IGAZGATÓSÁG
Radóné Szőgi Etelka 6720 Szeged, Széchenyi tér 6., etelka.radone-szogi@generali.hu

031313515

MIKROHITEL

max. 3 000 000 Ft összeghatárig, 3 éves futamidővel, 12,5%-os jegybanki alapkamattal, 20% saját erő felhasználásával

BERUHÁZÁS CÉLJÁRA PÁLYÁZHATÓ KISVÁLLALKOZÁSOK RÉSZÉRE

Bővebb információ:
Progress Alapítvány Szeged, Tisza L. krt. 63. Tel.: 62/483-683

031008359

DÉGÁZ RÉSZVÉNYTÁRSASÁG

KÖZLEMÉNY

Tájékoztatjuk Tisztelt Ügyfeleinket, hogy a fogyasztókkal történő elszámolás pontosságának érdekében a DÉGÁZ Rt.

2004 januárjában rendkívüli leolvasást végez.

A leolvasás a lakossági fogyasztók körében 2004. január 2-től, a nem lakossági célú gázfelhasználók esetében pedig 2004. január 5-től veszi kezdetét, melynek során minden gázmérővel rendelkező fogyasztót felkeresünk a mérőállás rögzítése céljából.

Kérjük Tisztelt Ügyfeleinket, hogy a pontos elszámolás érdekében a gázmérőórák leolvasását társaságunk alkalmazottainak, partnereinek biztosítani szíveskedjenek. Abban az esetben, ha egyéb irányú elfoglaltságuk ezt nem teszi lehetővé, kérjük, hogy a leolvasó által helyszínen hagyott értesítőt társaságunk részére megküldeni szíveskedjenek.

Amennyiben bármilyen kérdése, észrevétele merül fel a rendkívüli leolvasással kapcsolatban, munkatársaink készséggel állnak rendelékezésére az alábbi, ingyenesen hívható telefonszámon: 06/80/820-055.

Együttműködésüket köszönjük.

DÉLALFÖLDI GÁZSZOLGÁLTATÓ RÉSZVÉNYTÁRSASÁG

031210943

WÜRTH

MI BŐVÍTÜNK, MERT FEJLŐDÜNK!
A cég 15 éve a magyar piacon is töretlenül fejlődik. A több mint 400 kollégát foglalkoztató magyar leányvállalat forgalma idén meghaladja az 5,7 milliárd Ft-ot. Most Ön is tagja lehet ennek a csapatnak mint

területi értékesítési vezető (1 fő)

Követelmények:
- legalább középfokú végzettség,
- jó kapcsolatteremtő és kommunikációs képesség,
- jogosítvány, egészségügyi alkalmasság,
- alkalmazás esetén erkölcsi bizonyítvány,
- Csongrád, Békés vagy Bács-Kiskun megyei lakóhely.

A középvezetői gyakorlat és építőiparban szerzett tapasztalat előnyt jelent.

Feladatok:
- 5–6 tagú értékesítési csapat összefogása, segítése, ellenőrzése,
- építőipari nagyvevőknél az értékesítők „helyzetbe hozása", kontrollálása,
- piaci stratégia kialakítása a területre, egyeztetve az üzletágvezetővel.

Amit nyújtani tudunk: főállású munkahely, versenyképes fizetés, céges gépjármű, mobiltelefon, nemzetközi háttér, jó munkahelyi légkör, döntési szabadság, karrierlehetőség.

Jöjjön hozzánk, lépjünk együtt előre!

A kézzel írott, fényképes önéletrajzokat a hirdetés megjelenését követő 10 napon belül várjuk az alábbi címre:
Würth Szereléstechnika Kft., Kaszab Gergely, 2040 Budaörs, Gyár u. 2

Szőgi és Tsa
Temetkezési Iroda Szeged
Mikszáth K.–Török u. sarok.
Tel.: 62/425-847. H.–Cs.: 8–16-ig.
P.: 8–15-ig
TEMETÉSEK SZERVEZÉSE, LEBONYOLÍTÁSA A LEGKEDVEZŐBB ÁRON.
OTP-HITELLEHETŐSÉG.
Költségkalkulációért keresse fel irodánkat!
Halottszállítási ügyelet: (rádiótelefon)
06-30/9557-556: 0–24-ig

1741
Csak egy hívás, és Ön máris 100 Ft-tal támogatja a szegedi kisállatmenhely megvalósulását! KÖSZÖNJÜK!
invitel Tappancs

DÉL-MAGYARORSZÁGI
CÉG regiszter
SZEGED2004
Hirdetésfelvétel: 62/567-889
Folyamatos **AKCIÓK** kedvezmények!
Hogy legyen választása!

MEGKÉRDEZTÜK SZEGEDI OLVASÓINKAT

Meglepetés volt-e az ajándék?



JURICS SLAVICA
előadó:
– Számomra meglepetés volt az, amit a karácsonyfa alatt találtam, és nagyon bíztam abban, hogy akiket én ajándékoztam meg, azok sem tudták, mit kapnak. Év közben szoktunk célzásokat tenni arra, mit szeretnénk kapni, de decemberben már nem beszélünk róla.

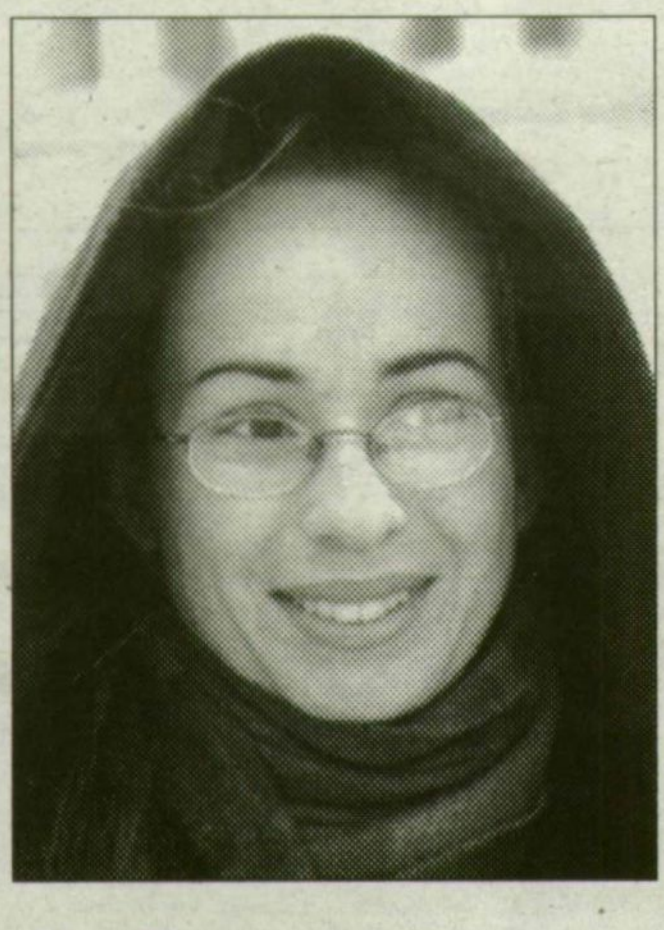

SÁRKÖZI SZILVIA
könyvelő:
– Óriási meglepetés volt nekem a karácsonyi ajándék, és azt hiszem, hogy a családom tagjainak is sikerült kellemes perceket szereznem. Nagyom vártam már a karácsonyt, s meghitten telt el ez a néhány nap. A szeretet ünnepe alatt tölti az ember az év legszebb napjait.



ZANATI ZSÓFIA
rádiós:
– Én nem tudtam, hogy mit fogok kapni, tehát meglepetésként ért, ami a fenyő alatt volt. Csak olyan ajándékokat szoktunk előre megbeszélni, melyeket amúgy is meg kellene venni évközben, de megvárjuk vele a karácsonyt. Nagyon kellemes hangulatban telt a családi ünnep.



SZABÓ ZSÓFIA
reklámstúdió alkalmazottja:
– Megpróbáltam biztos helyre elrejteni az ajándékokat, és a meglepett arcokból ítélve, ez jól sikerült. Engem is meglepetésként értek azok az ajándékok, amiket én kaptam. Szerintem nem jó, ha az ember tudja, mi vár rá a fa alatt, rontja az esemény hangulatát.

ORVOSI ÜGYELETEK

BALESETI, SEBÉSZETI ÉS UROLÓGIAI FELVÉTEL
ma a balesetet szenvedett személyeket Szegeden az SZTE Traumatológiai Klinika (az új klinikai tömbben, Semmelweis u. 6. szám) veszi fel és látja el, sebészeti (nem baleseti!!) és urológiai felvételi ügyeletet a II. kórház (Kálvária sgt. 57.) tart. A gyermeksérültek és gyermeksebészeti betegek ellátása a gyermekklinika gyermeksebészeti osztályán történik.

FELNŐTT KÖZPONTI SÜRGŐSSÉGI ORVOSI ÜGYELET
Rendelési idő: hétköznap 16 órától másnap reggel 7.30 óráig, szombaton, vasárnap és munkaszüneti napokon reggel 7.30 órától másnap reggel 7.30 óráig tart. Helye: Szeged, Kossuth L. sgt. 15–17. (a Szilágyi utca felől). Tel.: 62/474-374 vagy 104.

GYERMEKGYÓGYÁSZATI ÜGYELET
Rendelési idő: hétköznap 13 órától másnap reggel 7.30-ig, szombaton, vasárnap és munkaszüneti napokon: 7.30 órától másnap reggel 7.30 óráig. Helye: Szeged, Kossuth L. sgt. 15–17. (a Szilágyi utca felől). Tel.: 474-374 vagy 104. Súlyos állapotú, nem szállítható gyermekekhez az ügyeletes gyermekorvos kihívható.

SZEMÉSZETI ÜGYELET
a szemészeti klinikán kizárólag sürgős esetben, Pécsi u. 4.

S. O. S. LELKISEGÉLY-SZOLGÁLAT
A telefonszám díjmentesen hívható a megye egész területéről: 06-80-820-111 és (nem díjmentesen) 06-62-548-294.

KÖRZETI ORVOSI ÜGYELET

A KÜBEKHÁZI ÉS ÚJSZENTIVÁNI
felnőtt betegek ellátása hétköznap du. 4 órától másnap reggel fél 8 óráig; gyermekügyelet hétköznap du. 1-től másnap reggel fél 8 óráig, szombaton, vasárnap, ünnep- és munkaszüneti napokon felnőttek és gyermekek részére reggel fél 8-tól másnap reggel fél 8 óráig a szegedi ügyeleten történik, Szeged, Kossuth L. sgt. 15–17. (a Szilágyi utca felől). Tel.: 474-374 vagy 104.

FORRÁSKÚTON, ÜLLÉSEN
dr. Csonka Erika, Üllés. Tel.: 282-052; 582-417 és 06-30-3-628-459.

PUSZTAMÉRGESEN, ÖTTÖMÖSÖN
dr. Hegedűs B. Zoltán, Öttömös, Béke u. 2. Tel.: 289-570.

ÁSOTTHALOM, MÓRAHALOM, ZÁKÁNYSZÉK
betegei részére ügyelet a mentőállomáson, Mórahalom, Kölcsey u. 2. Telefon: 104.

SZATYMAZ ÉS ZSOMBÓ
betegeinek ellátása a hét végén, valamint munkaszüneti napokon a szegedi ügyeleten történik, Szeged, Kossuth L. sgt. 15–17. (a Szilágyi utca felől). Tel.: 474-374 vagy 104.

KISTELEKEN
ügyelet a mentőállomáson, Kossuth u. 17., szombat, vasárnap és ünnepnap: reggel 7-től másnap reggel 7 óráig. Tel.: 104; 597-040 és 598-610.

GYÓGYSZERTÁR
Kígyó Gyógyszertár, Szeged, Klauzál tér 3., ma este 10-től reggel 7 óráig, holnap este 8 órától reggel 7 óráig. Tel.: 547-174. Csak sürgős esetben!

ÁLLATORVOSI ÜGYELETEK

SZEGEDEN ÉS KÖRNYÉKÉN

KISÁLLATÜGYELET
december 26-ától január 2-áig dr. Haraszti Péter, Szeged, Róna u 27. Tel.: 06-30-9-433-210.

SZEGED VÁROS TELJES KÖZIGAZGATÁSI TERÜLETÉN ÉS ALGYŐN
december 26-én reggel 6 órától 29-én reggel 6 óráig: dr. Maksay Ferenc, Szeged, Szt. László u. 23/A. Tel.: 492-123 és 06-70-2-482-531.

DESZK, KLÁRAFALVA, KÜBEKHÁZA, SZŐREG, TISZASZIGET, ÚJSZENTIVÁN
december 24-én reggel 6 órától 29-én reggel 6 óráig: dr. Tóth Tamás, Szeged, Thököly u. 10/B. Tel.: 06-30-9-583-913.

DOMASZÉK, RÖSZKE
december 24-én reggel 6 órától 29-én reggel 6 óráig: dr. Kovács Tibor, Mórahalom, Felszabadulás u. 45. Tel.: 06-30-9-653-114.

BAKS, CSENGELE, DÓC, KISTELEK, PUSZTASZER, ÓPUSZTASZER
december 24-én reggel 6 órától 29-én reggel 6 óráig: dr. Sipos Attila, Dóc. Tel.: 270-253 és 06-30-3-904-624.

BALÁSTYA, SÁNDORFALVA, SZATYMAZ
december 24-én reggel 6 órától 29-én reggel 6 óráig: dr. Gombos László, Balástya, Dózsa Gy. u. 2. Tel.: 378-502 és 06-20-9-231-689.

MÓRAHALOM, ZÁKÁNYSZÉK
december 24-én reggel 6 órától 29-én reggel 6 óráig: dr. Kovács Tibor, Mórahalom, Felszabadulás u. 45. Tel.: 06-30-9-653-114.

ÁSOTTHALOM, ÖTTÖMÖS, PUSZTAMÉRGES, RUZSA
december 27-én reggel 6 órától 29-én reggel 6 óráig: dr. Szőke Csaba, Ásotthalom, Felszabadulás u. 31. Tel.: 291-487 és 06-30-3-245-032.

BORDÁNY, FORRÁSKÚT, ÜLLÉS, ZSOMBÓ
december 24-én reggel 6 órától 29-én reggel 6 óráig: dr. Hursán Mihály, Forráskút, Csongrádi u. 10. Tel.: 287-654.

Az állatorvos kiszállításáról a hívó fél köteles gondoskodni.

HÓD ÁLLATPATIKA Szeged, Bécsi krt. 5., *62/425-155, 80/825-155* Hódmezővásárhely, Andrássy út 52., *62/246-006*

POSTABONTÁS

Elment a főszerkesztő

Pedig várhatott volna még, de a koros-soros küzdelemben sajnos a soros következett.

Az Úrnak 1970. évében, amikor szeretett öreg falumról és kedves, dolgos népéről kezdtem néprajzi témájú cikkeket írni, a Délmagyarországban is megpróbálkoztam. Ez a napilap tetszett arra legalkalmasabbnak, hogy a Tápén – később Szeged és kiterjedt tanyavilágában – általam gyűjtött szellemi kincseit nekik olvasmányként adjam vissza, hiszen róluk szólt.

Magamra öltöttem a bátorság mellényét és bekopogtam hozzá a főszerkesztő-helyettesi szobába. Bújj be! – szólt ki és én halkan beléptem. Nem ismertük egymást. Asztala mellől került előbbre és bemutatkoztam. Hellyel, majd kávéval kínált, mire a bátorság ingemet levetettem. Kérdezte: mit hoztál te tápai legény? Válaszoltam és átadtam az általam gépelt Hónaposból lett trombitás című, Nagy Bence Pali bácsiról szóló írásomat. Átfutotta és kérte, hagyjam ott. „Ha lesz még ilyen jó anyagod, hozzad és a kultúrosoknak add, közöljük. Hogy el ne felejtsem, amelyikhez jó fénykép van, az is jöhet."

Múzeumi asztalomhoz szinte repülve tértem vissza, tíz perc múlva már elkészült az Egy paraszt asszony élete című, gyönge Örzse néniről szóló írásom. Ezt pár nappal azután adtam le, amikor a Bence Pali bácsi életéről szóló lejött.

Bálint Sándorról és megjelenő műveiről írni az 1960-as évektől nem volt ajánlatos. Halála után, a 80-as évek elején mégis megtettem, mely írásomat Sz. Simon István másnap beszerkesztette. Ez is igazolja Sz. Simon Istvánnak Bálint Sándori szálfa egyenes emberi tartást és azt a magatartás formát, amelynek révén élete végéig megmaradt tiszta lelkületű és tekintetű, a jó gondolatokat megértőn elfogadó és közvetítő újságírónak, lapszerkesztőnek, szeretett családfőnek, férjnek és derűt árasztó jó barátnak.

S noha pártlap volt a Délmagyarország, kiváló munkatársaival együtt olyan lapot tudott az olvasók elé tenni, amelyben bárki szóhoz jutott, akinek a városról nemzet emelő, olykor hitelesíthetően építő szándékkal, szép magyarsággal és tömören megírt gondolatai voltak. Így vált Szeged város igazi lokálpatriótájává, s így őrizzük meg az emlékét, amíg élünk.

Kedves Pista, nyugodj békében. Isten veled.

IFJ. LELE JÓZSEF, SZEGED

Újra Gyevi!

Amióta köztudomású, hogy elkelt a Gyevi temető, sorra olvasom a „szakértői" és olvasói leveleket. Ilyen volt D. Tamás Requiem a szegedi Gyevi temetőért című írása is. Úgy érzem, D. Tamás és a többi levélíró akkor lett volna hiteles, ha valamikor az elmúlt 15 év során is megszólaltak volna. Ezért is ragadtam tollat.

Furcsa az emberi természet. Amíg valami megszokott formájában évtizedekig változatlan, – szinte csak úgy van – nemigen vesz róla tudomást. Még akkor sem, ha ez a valami 20 éve nem tudja beteljesíteni eredeti feladatát, mert nincs gazdája, ápolatlan, bűzös, s csak a rossz és a bűn melegágya. Nem most halt meg a Gyevi temető, hanem az utolsó ide temetés, 1971 óta folyamatosan. Sajnos az elmúlt 20 évben egyre rohamosabb a pusztulás. Jó 10 éve a sötétedés közeledtével keresztül menni sem mert rajta senki, még ha rövidebb is lenne útja az otthonáig. Az elmúlt 5 évben viszont már keresztül látni sem lehet rajta – ez a vég. Még hogy oxigént termelt, közel hozta a természetet, nyugalmat sugárzott és virágok illatát küldte a szomszédos házakba. D. Tamás szerintem egy másik temető mellett lakik, már bocsánat. Az viszont igaz, hogy valóban volt most egy lelkes szervező által létrehozott takarítás, de ez úgy 5-10 évente csepp a tengerben. Mint a temető szomszédságában lassan 25 éve élő szegedi, csak üdvözölni tudom az OTP Ingatlan Rt. szerepvállalását ez ügyben. Mert a változás, ha az mindenki megnyugvására szolgál és az OTP Ingatlan Rt. erre garancia lehet, nemcsak nekünk, hanem az egész város hasznára válik.

A megismert elképzelések alapján mindenkinek jobb lesz a változás – meggyőződésem, mert mi, akik itt lakunk végre kulturált szomszédságot, környezetet kapunk. Nem kell végre felesleges 4-500 métert gyalogolnunk, ha este 6 után villamossal megyünk haza. Gondolom, a szebb környezet lakásunk értékére is jótékony hatással lesz. Az ígért emlékpark és az új játszótér is hasznunkra válik, ahová végre nyugodtan leengedhetjük játszani gyermekeinket, unokáinkat. Úgy gondolom, a magunk mögött hagyott 20-25 év helyzetéhez képest mindenképpen jelentős javulást fogunk érzékelni. Ezt támogatni kell, nem pedig – jó magyar szokás szerint – csak a negatívumokat keresve akadályozni.

ZALÁNTAI GÁBORNÉ
NYUGALMAZOTT PEDAGÓGUS, SZEGED

CSÖRÖG A PANNON GSM



Kedves Olvasóink! Közérdekű problémáikat, tapasztalataikat Tamás Ákos újságíróval oszthatják meg, aki – hétfőtől péntekig – 9 és 12 óra között hívható a 06-20-9432-663-as mobiltelefonszámon, amelyen SMS-üzeneteiket is fogadjuk. E-mailt a kapcsolatok@delmagyar.hu címre küldhetnek. Elveszett tárgyaikat kereső, illetve talált tárgyakat visszaadni szándékozó olvasóink hirdetésben tehetik közzé mondandójukat a 62/567-835-ös telefonszámon.

KUTYATÁMADÁS
Újszegedi telefonáló arról érdeklődött, hová lehetne fordulni nagy testű kutyák biztonságos sétáltatásának érdekében. Ugyanis azt szeretné elérni, hogy végre csak szájkosaras ebeket hoznának ki gazdáik a töltésre.

PANNON GSM Az élvonal.

BLOKKOK
Több olvasónk is szeretné felhívni a vásárlók figyelmét, hogy előfordulnak félreszámlázások a karácsonyi forgatagban és saját érdekében mindenki őrizze meg blokkját.

SZEMETES BUSZMEGÁLLÓ
K. Lászlóné azt kifogásolja, hogy a Tisza Lajos körút 62. számú ház előtti buszmegállóban lévő pad körül mindig sok a szemét.

NAPI VOKS

Kommunikációs partnerünk: Westel A Kapcsolat

Mára kérdeztük:

Meglepetés volt-e a karácsonyi ajándék?

42 – 58

Következő kérdésünk:

Elutazik-e szilveszterezni?

Küldje el válaszát a kérdés napján 17 óráig, SMS-ben! (IGEN vagy NEM)!

IGEN NEM

Az SMS számlázása normál tarifa szerint történik.

06-30/30-30-921

Szavazhat az interneten is: www.delmagyar.hu

MEGJÖTTÜNK

SZEGED

TÖRÖK LÁSZLÓ
December 22., 17 óra 19 perc, 3840 g. Sz.: Ferenczi Klára és dr. Török László (Szeged).

CZETTER BRIGITTA
December 23., 1 óra 50 perc, 3030 g. Sz.: Jakab Mónika és Czetter József (Szeged).

SZEGEDI GERGŐ MÁTÉ
December 22., 21 óra 5 perc, 2740 g. Sz.: Gajódi Ildikó és Pál Béla (Szeged).

VÁSÁRHELY

DÓDA VIKTÓRIA ZSUZSANNA
December 20., 22 óra 30 perc, 2850 g. Sz.: Pap Tímea és Dóda Gábor (Vásárhely).

POSZTÓS KORNÉL CSABA
December 21., 1 óra 40 perc, 2600 g. Sz.: Gajdán Edina és Posztós Csaba (Vásárhely).

MAKÓ

BULIK SÁRA
December 19., 15 óra 40 perc, 4000 g. Sz.: Fenyvesi Erika és Bulik József (Mezőhegyes).

VIRÁG ÁDÁM FERENC
December 20., 23 óra 48 perc, 2450 g. Sz.: Varga Edit és Virág Ferenc (Földeák).

FARKAS LEVENTE
December 22., 22 óra 20 perc, 3200 g. Sz.: Ádám Andrea és Farkas István Zsolt (Makó).

SZENTES

NAGY MILÁN
December 19., 7 óra 50 perc, 3190 g. Sz.: Sebők Nikolett Tünde és Nagy Roland (Szentes).

KATONA LÍVIA
December 19., 15 óra 47 perc, 3170 g. Sz.: Szabó Ildikó és Katona Sándor János (Csengele).

UJFALUDI ZORA
December 20., 12 óra 5 perc, 3400 g. Sz.: dr. Faragó Edit és Ujfaludi Zoltán (Szentes).

SZÁNTÓ BALÁZS
December 21., 16 óra 9 perc, 3770 g. Sz.: Frenka Éva és Szántó Zoltán Csaba (Szentes).

Gratulálunk!

HOROSZKÓP

KOS: Ha csak munkatársa, akkor is úgy viselkedik, mintha főnök lenne! Kellemetlen vele dolgozni. Okvetetlenkedésével a kollégák idegeire megy, és meglepődnek, mikor kinevezik őt a fejük fölé!

BIKA: Csatolja fel személyiségfejlesztő korcsolyáit és gyakoroljon, mert felpezsdíti aranyakat hozó talentumát! Repítse szellők szárnyán élénk tenni akarását, s a kellemes visszhang nem fog elmaradni.

IKREK: Párjával együtt tölt el egy csendes, szerény, családi programokkal teli hétvégét. Az egymás közelségében töltött napok mindkettejüket megnyugtatják és energiával töltik fel.

RÁK: A nap feszülten indul, főleg munkájával kapcsolatban. Kerülje a fölösleges vitákat! Lassan, de biztosan halad új tervei megvalósításában, bár kicsit nehezebben megy, mint gondolta.

OROSZLÁN: A sikernek ára van, ezért kénytelen lesz olyan dolgokért áldozatot hozni, melyek csak jóval később válnak hasznára. Természetesen ez a később hamar elérkezhet, akár egy hónap múlva is.

SZŰZ: Kényes kérdéseket nem érdemes elodázni! Jobb, ha mindent tisztáz partnerével, mert kiderülhet, hogy rosszul látja a dolgokat. Keressen szövetségeseket, ha sikert akar új vállalkozásában!

MÉRLEG: Az utazás és az intellektuális tevékenység mindent elsöprően fontos az ön számára. Tervezzen kirándulást, hogy kiszabaduljon megszokott környezetből! Élvezni fogja az ismerkedést.

SKORPIÓ: Ha sikerül elkötelezett kapcsolatot kialakítania valakivel, ez a kapcsolat olyan tulajdonságokat hoz elő önből, amelyek a maradandó egészséghez is hozzásegítik. Ne vállaljon magára túl sok munkát!

NYILAS: Jól alakulnak a dolgai, amíg nem próbálja olyasmivel megetetni a többieket, ami nem is igaz. Most a teljes őszinteség jelent belépőjegyet a sikerhez. Maradjon hű magához!

BAK: Kalandvágya ismét fellángol. Legyen óvatos, ne ugorjon bele olyan kalandba, amelynek nem látja a végét és amelyből nem tud majd kijönni. Öltözködjön lazábban. Ez is előnyére válik.

VÍZÖNTŐ: Ne avatkozzon bele mások problémáiba. Mindamellett, hogy nem tud segíteni, tanácsaival csak ronthat a helyzeten. Van önnek elegendő gondja, foglalkozzon többet azzal!

HALAK: Nehéz feladatokat kell megoldania. Aligha képes úgy beosztani az idejét, hogy munkájában is helytálljon és szeretteivel is törődjön. Ha legyőzi indulatait, felülemelkedhet a problémákon.

SZIESZTA

SZERKESZTI: WERNER KRISZTINA, HEGEDŰS SZABOLCS ■ 2003. DECEMBER 27.

NAPI MELLÉKLETEK

Hétfő A DÉL SPORTJA
Kedd A PÉNZ BESZÉL, GYÓGY-ÍR
Szerda RANDEVÚ
Csütörtök BIZALMASAN
Péntek DÉLMADÁR

WWW.DELMAGYAR.HU

SZÁZ ÉVVEL EZELŐTT EMELKEDTEK A LEVEGŐBE MOTOROS GÉPÜKKEL A WRIGHT FIVÉREK

Az elröppent huszadik század

Száz év alatt a kezdetben életveszélyesnek tűnő motoros repülőgép kontinenseket átszelő szuperszónikus szerkezetté fejlődött. A kezdetet az amerikai Wright fivérek első levegőbe emelkedése jelentette, amivel egy évszázadok óta dédelgetett álom vált valóra.



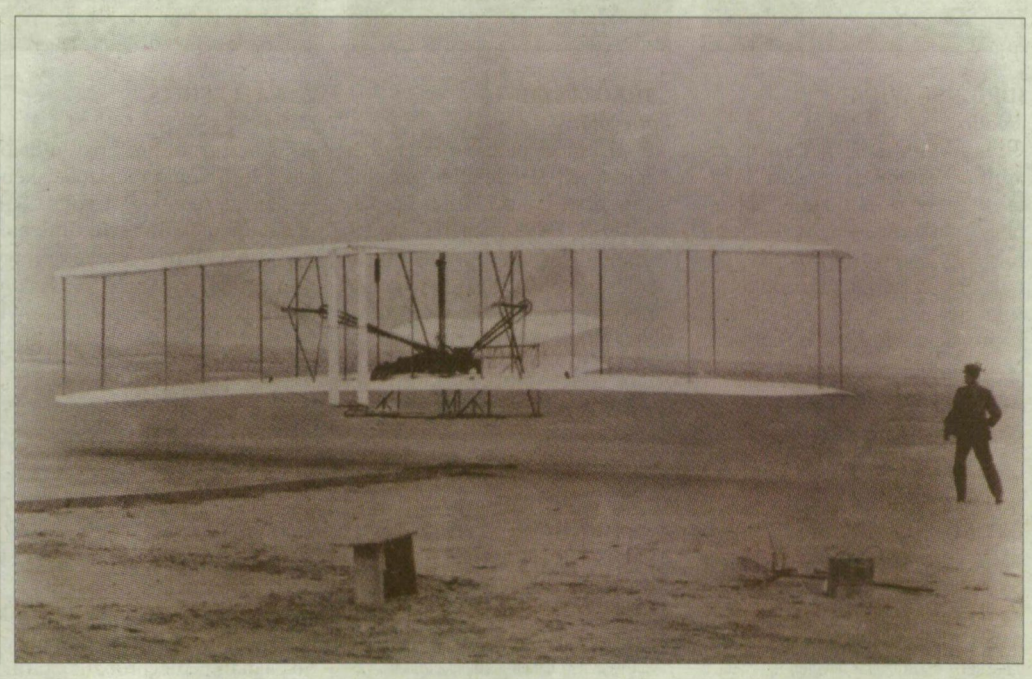

A Wright fivérek, Wilbur és Orville, és első sikeres levegőbe emelkedésük 1903. december 17-én.

Az eredetileg kerékpárjavítással foglalkozó Wright fivérek 1903. december 17-én történelmet írtak az Atlanti-óceán partján, az észak-karolinai Kitty Hawk mellett elterülő homokdűnék között. A fiatalabb Orville a Flyernek nevezett fedeles szárnyú motoros siklórepülővel a széllel szemben emelkedve 12 másodpercig tartózkodott mintegy 40 méteres magasságban, míg bátyjának 59 másodpercig sikerült a föld felett maradnia, s közben 255 méter tett meg a szerkezettel. Összesen négyszer szálltak fel, míg egy széllökés az óceán felől súlyosan megrongálta a gépet, amelyet saját műhelyükben, az ohiói Daytonban készítettek. Helyette másikat építettek, amely most a washingtoni repülési és űrkutatási múzeumban látható. Ezzel már egyre hosszabb utakat tettek meg, Orville például 1905 októberében több mint 33 percig repült. Miután 1906-ban végre megkapták gépükre a szabadalmat, a nyilvánosság elé léptek. Két év múlva Franciaországba is áthajóztak, és egy alkalommal 2 óra 20 percig voltak a levegőben. Bemutatóikon már utasokat is vittek magukkal, akikkel 45 kilométeres távolságig is eljutottak. Teljesítményükkel sok kételkedőt meggyőztek, akik addig nem hittek a testvérpárnak. Nem is csoda, hiszen legelső levegőbe emelkedésüknek mindössze hét tanúja volt, és emiatt több újság nem is adott hitelt a hozzájuk érkező híreknek.

Wrighték óta a repülés hihetetlen léptékkel fejlődött és jutott el a század végére szinte a tökéletességig. Bizonyítja ezt, hogy az utóbbi évtizedekben már egyetlen abszolút repülési világrekordot sem döntöttek meg. Az utolsót – a Föld leszállás és légi utántöltés nélküli körberepülését – 1986. december 14. és 23. között állította fel két pilóta, aki a műanyagból készült, két kis légcsavaros motorral repülő Rutan Voyageren több mint 40 ezer kilométert megtéve tért vissza az indulás helyére. A legnagyobb sebességet, a hangsebesség háromszorosát meghaladva 1976. július 28-án egy Lockheed SR-71-esen, a legnagyobb, 37 kilométeres magasságot 1977. augusztus 31-én egy MiG-25-ösön érték el.

Sorozatgyártás a háborúban

Vitathatatlan, hogy a motoros repülés nagyon gyors fejlődésének hatalmas lökést adott a két világháború. Az elsőben a rendszeres repülésre már alkalmas gépekből több tízezret gyártottak sorozatban, és a pilóták armadáját képezték ki, akik közül aztán sokan a megmaradt gépeken a polgári repülésben hasznosították tudásukat.

Szintén az első világháborúban, 1917 augusztusában landolt először repülőgép egy, történetesen brit repülőgép-hordozón.

A húszas-harmincas években megkezdték a fém repülőgépek gyártását. Szinte hihetetlen, hogy a máig repülő első Junkers–52-es hárommotoros és a Douglas DC–3-as kétmotoros, zárt utasterű gépek hetven évvel ezelőtt készültek. A ma egyre kedveltebb ultrakönnyű kisrepülőgépek (mint az Egerben exportra is gyártott kétszemélyes Apollo FOX) konstrukciója is megegyezik a harmincas években gyártottakéval.

A hangsebességen túl

Még nagyobb lendületet nyert a fejlesztés a második világháborúra készülődés alatt, hiszen a nagy váltás – a légcsavaros motorról a sugárhajtásúra való átállás – kezdete a Heinkel He–178-as 1939. augusztus 27-i első repülésével megelőzte a háború kitörését, az első rakétahajtású Messerschmitt Me–163-as vadászgépet pedig 1944-ben már be is vetették.

A belsőégésű benzinmotor mellett 1948-ban megjelent a – bár légcsavaros, de már a gazdaságos, kerozint fogyasztó – gázturbina, a teherszállítók és a regionális utasszállítók leggazdaságosabb hajtóműve is, 1952-ben pedig forgalomba állt az első sugárhajtóműves utasszállító, a De-Havilland Comet. Ezzel azonban két év alatt olyan sok katasztrófa történt, hogy megtiltották a repülését. A fejlődés ütemére jellemző, hogy mire 1958-ban újratervezve ismét elindulhatott volna, már leszorította a pályáról az 1957-ben megjelent gyorsabb, nagyobb és üzembiztosabb Boeing 707-es. A rendszeres transzatlanti járatok is 1957–58-ban indultak el. A hetvenes évekre aztán kialakultak az egymásra már nagyon hasonlító, sugárhajtású Boeing, Airbus és újabb utasszállító típusok, amelyek egyre nagyobbak lettek. Ma a gazdaságos, 11 kilométeres magasságban 850 km/órás sebességgel viszik a kontinensek között is több száz utasukat. A már épülő Airbus 380-as két emeletén 600 utast is szállíthat majd, az 1986-tól gyártott ukrán Antonov An–124-esen pedig 88 utas mellett 150 tonna teher is útnak indítható. Az 1976-ban szolgálatba állított tucatnyi szuperszonikus Concorde-ot viszont az idén már ki is vonták a forgalomból, mert üzemeltetése túl költségesnek bizonyult 100 utas szállításához.

A katonai gépek sem sokat változtak az utóbbi két évtizedben – inkább a hajtóműveik, az elektronikájuk és a fegyverzeteik fejlődtek. Új kategória az 1962 óta repülő merev szárnyú, de helyből is felszállni képes Harrier vadászgép rendszerbe állításával jött létre. Szintén új kategória a majdnem észlelhetetlen lopakodóké, valamint a sugárterelővel is kormányozható (F-35, Szuhoj Berkut) vadászoké is. Nem véletlen a megtorpanás, hiszen a stratégiai távbombázókat feleslegessé tették a több (atom)töltetes interkontinentális rakéták, a távolfelderítőket pedig – mint a világrekorder SR–71-est is – a felderítő műholdak. Marad a katonai gépek számára a földi harcok támogatása, meg egymás levadászása. Csakúgy, mint már a koreai háborúban is.

Repülési rekordok

A helikopter feltalálójaként az orosz származású Igor Sikorskyt tartják számon, holott a német Flettner kétrotoros gépeit 1944–45-ben már harcba is vetették. A helikopter, hála a rotorjait forgató gazdaságos gázturbinás hajtóműnek, ugyancsak elérte fejlesztthetősége csúcsát. Mintegy 300 km/órás végsebességének a rotorvégeken fellépő áramlás, teherbírásának pedig a szerkezeti anyagok szabnak határt. Így is képesek 50-80 fő szállítására és 12 tonna teher felemelésére. Nélkülözhetetlenek a rövid távú szállításban, a magasépítésben, a mentésben, tűzoltásban és más munkálatoknál. No meg a földi harcok támogatásában.

Ami a jövőt illeti: még fejlesztésre várnak a billenthető szárnyú, helikopterként fel-leszálló, de előre repülőgépként haladó szerkezetek. Mivel a szuperszonikus utasszállító is gazdaságtalannak bizonyult, a még gyorsabb, esetleg rakétaindítással elképzelt hiperszonikusak pedig egyelőre csak a tervező számítógépekben formálódnak.

HEGEDŰS SZABOLCS

Majdnem elsők

Nem sok híja volt egyébként, hogy a Wright fivérek helyett más szerezze meg az elsőséget. Az amerikai hadügyminisztérium által pénzzel is támogatott Samuel Pierpont Langley például kilenc nappal a Wright fivérek sikere előtt a virginiai Potomac folyón egy úszó katapultról kívánt a levegőbe emelkedni. A gépe azonban indulás közben összetört. Egy évtizeddel később bebizonyosodott, hogy a kudarc kizárólag az indítóberendezés helytelen beállítása miatt következett be, egyébként a gép képes volt repülni.

Legendák övezik a Németországból az Újvilágba érkező és ott nevét Gustav Weisskopfról Whiteheadre változtató kísérletező igyekezetét. Évtizedek óta tartja magát a feltételezés, hogy ő jó két évvel Wrighték előtt sikeres repülést hajtott végre gépével, ám technikatörténészek szerint erre máig nincs perdöntő bizonyíték. Elvileg röpképesnek tűnő szerkezetéről ugyanis egyetlen fénykép sem készült a levegőben.

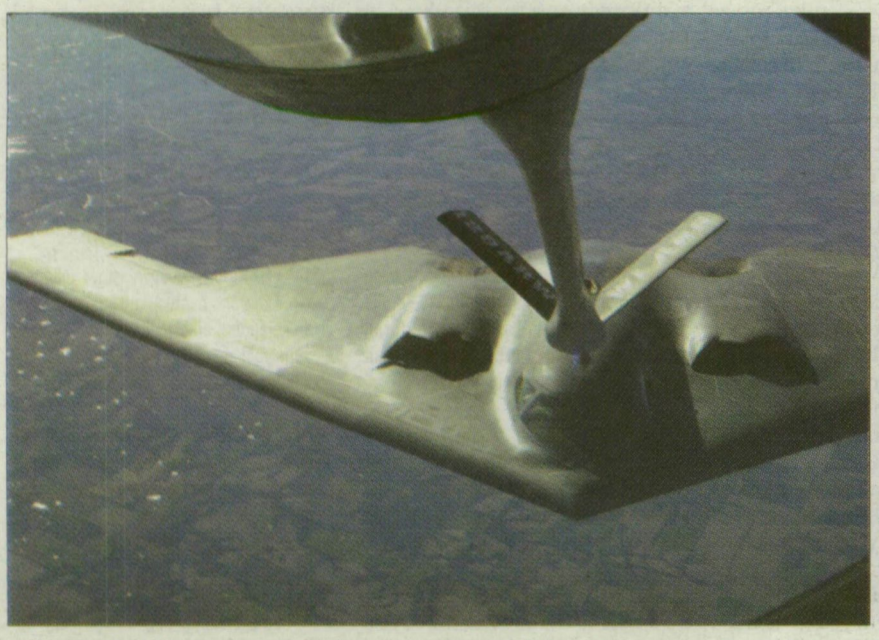



Jelen és jövő. B–2-es lopakodó bombázó légi tankolás közben, és a tervezés korai fázisában tartó Boeing Sonic Cruiser utasszállító, amely a tervek szerint 13 kilométer magasan és a hangsebességhez közeli gyorsasággal repülve több mint tizenhatezer kilométert lesz képes megtenni.

GÖMÖR BÉLA KÖTETÉBŐL ÚJRA FELFEDEZHETJÜK AZ ELFELEDETT SZEGEDI FOTOGRÁFUSNŐT

„A Bäck Manci fényűzése ez!”

A boldog békeidők végén, az első világháború kirobbanása előtt kezdte több mint három évtizeden át tartó pályafutását az az elfeledett szegedi fotográfusnő, akit most Gömör Béla orvosprofesszor kutatómunkájának köszönhetően újra felfedezhet a közönség. Bäck Manci Bécsben tanulta a fényképezés mesterségét, majd Szegeden nyitott műtermet. Kapcsolatban állt a város szellemi elitjével, művészi igényű felvételei ma beszédes fotó- és helytörténeti dokumentumok.

Bäck Margit 1891 karácsonyán született a felvidéki Vágvecsén, ahol Szegedről elszármazott édesapja fakereskedőként kereste kenyerét. Valószínűleg 1901-ben költözött vissza a család Szegedre, ahol a Kárász utca 5.-ben működtetett trafik biztosította a család megélhetését. A családfő, Bäck József az 1913-as telefonkönyvben már dohány-nagykereskedőként szerepelt. A kis Manci elvégezte a felsőbb leányiskola hat osztályát, majd a nőipariskolában folytatta tanulmányait. A csipkeverésen kívül mindenből a legjobb osztályzatot kapta, bizonyítványába ez a bejegyzés került: igen szorgalmas. A tízes évek kezdetén apai rokonai támogatásával Bécsben tanult fotografálni. A császárvárosból hazatérve műtermet nyitott a Kölcsey utcai Patzauer-házban. (Patzauer Dezső nevezte el Anna leányáról a Kálvin téren fúrt kútból feltörő ásványvizet.) Az ifjú szegedi fotográfusnő neve már Juhász Gyula 1914-es keltezésű játékos versében felbukkan: „Hízelgően mindenkit levesz, / A Bäck Manci fényűzése ez!”

„Itt figyelik és meglesik az embert”

A Szegedi Napló 1915. április 18-i, vasárnapi száma Bäck Manci műtermében címmel részletesen és érzékletesen mutatta be az új üzletet. „Ilyen műteremben, amelyet ennyi tudatos hozzáértéssel, finom látással és meggyőző ízléssel rendeznek be, készülnek azok a fényképek, amelyeket a fotóművészet lehetőségeit bámulva és a fotografikus piktúrát sajnálva, szoktunk az előkelő folyóiratokban élvezni. Itt biztos, hogy nem kell veteránelnöki pózban forsriftos pihenj-állásban állni, egyik kezünket e célra odakészített üres dohányzó asztalkára helyeznünk, míg másik karunkba merevedésnek induló menyasszonyunk kapaszkodik, és mindketten végtelen gyöngédséggel nézünk egy gondosan meghatározott, de kifürkészhetetlen pontra. Hanem itt figyelik és meglesik az embert, hogy mikor a legkarakterisztikusabb a portré szempontjából és mikor a legkínálkozóbb artisztikus szempontból. Itt próbálkoznak és kísérleteznek, és technikát választanak a modell sajátosságai szerint. Itt minden modell művészi probléma, amelyet meg kell oldani, művészi alkalom, melyet meg kell fogni. Amíg a kép készül, itt nem üzletember áll a vevővel, hanem művész a feladatával szemben. Ide nem boltba jön az ember, hanem műterembe, ami különben meg is látszik már a küszöbről. (…) A műterem tágas, világos és a háttérfalakon kívül csak az egész intézmény büszkesége, a gép áll benne. Hogy mit tud ez a gép, arról még sokat fognak beszélni. Van egy laboratórium, amely úgy hat az avatatlanra, mint a laboratóriumok szoktak: kicsit szentély, kicsit patika, kicsit konyha. És végül itt van: Bäck Manci, aki mindezt megalkotta, összehozta, aki tanult, fáradott, költött, talán pazarolt és most tud, és itt akar dolgozni – lehetetlen, hogy valami ne sikerüljön neki.”



Bäck Manci, a fotográfus.

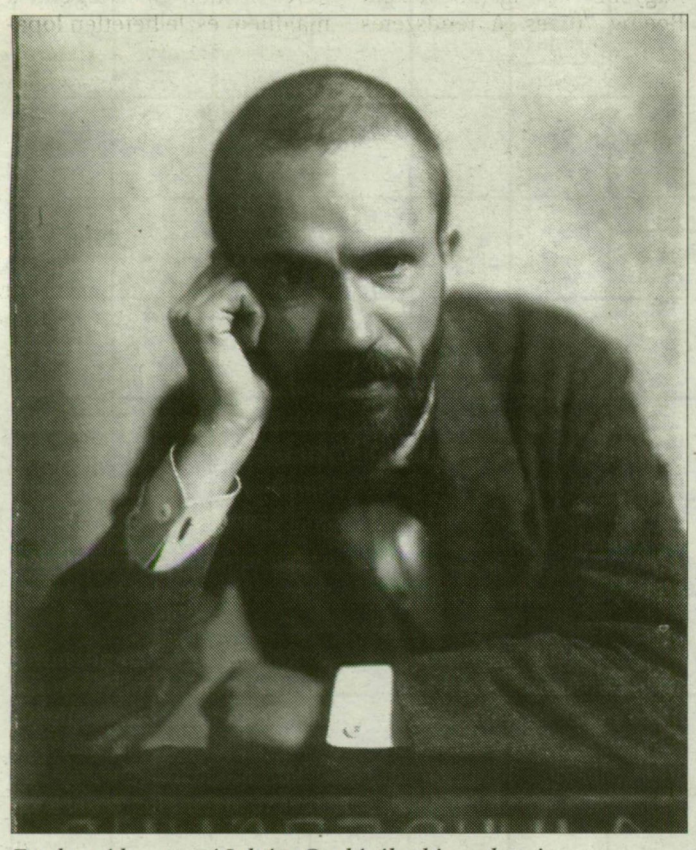

Egy beszédes portré Juhász Gyuláról, aki versben is megörökítette Bäck Manci nevét.



Mezey Mária szegedi egyetemi tanulmányait hagyta félbe a színpadért.

Művészi női aktok

Bäck Manci a tízes évek végére már a haladó szegedi értelmiségi körökhöz tartozott, barátságot kötött Gergely Sándor szobrászművész feleségével, fotóreprodukciós munkákat készített Moholy-Nagy László számára. Mivel pénzt nem fogadott el, hálából egy krétarajzot kapott a később világhírűvé vált Moholy-Nagytól. A Kézimunkázó nő a Móra Ferenc Múzeum tulajdona. Manci hosszas ismeretség után 1921-ben kötött házasságot dr. Szekerke Lajossal, aki eleinte ügyvédi praxist folytatott Szegeden, majd tisztiügyész lett, s később megkapta a tiszteletbeli főügyész címet is. Mivel a leendő férj római katolikus volt, az izraelita vallású Manci az esküvő előtt megkeresztelkedett. A keresztapaságot a kegyesrendi gimnázium igazgatója, dr. Prelogg József vállalta. Az új pár első közös lakása a mai Nagy Jenő utcában volt. Mindketten szerették a komolyzenét, gyakran jártak hangversenyre. Manci anyanyelvi szintű némettudása mellett jól beszélt franciául is. 1924 júliusában született meg a házaspár egyetlen gyermeke, Szekerke Mária. A férj a harmincas évek második felében társadalmi munkában az Idegenforgalmi Hivatalt is vezette, valamint 1937–38-ban a Rotary Club Szeged elnöki tisztét is betöltötte. Mint a most megjelent album tanúsítja, Bäck Manci elkészítette többek között Király-König Péter, Juhász Gyula, Móra Panka, Erdei Ferenc, Mezey Mária portréját, valószínűleg ismerte és fotografálta József Attilát, Radnótit és Szent-Györgyi Albertet is. Művészi fi-nomságú női aktképeket is szívesen készített. Kuriózumnak számítanak azok a Móra Ferenc Múzeumban őrzött 1926-os felvételei, amelyek az ősi Palánk városrész utcácskáit, lebontásra ítélt, árvíz előtti házait örökítették meg.

Nem vett többé kamerát a kezébe

A Szekerke család a harmincas évek elején a Reök-palotába költözött, ahol Manci műtermet is fenntartott. Egy fennmaradt családi útlevél bizonyítja: sokat utaztak. Például 1937-ben három hetet töltöttek Németországban, majd vonattal körutat tettek Olaszországban. 1940-ben váratlanul elhunyt a családfő: Szekerke Lajost álmában érte a halál. Az apa nélkül maradt kislány 1942-ben érettségizett az Árpádházi Szent Erzsébet Leánygimnáziumban, majd kémiát tanult a szegedi egyetemen. Anya és leánya bántódás nélkül túlélték a vészkorszakot. Szekerke Mária 1949-ben a fővárosban kapott vegyészi állást, később akadémiai doktori címet is szerzett, és elismert fehérjekutató lett. Egy év múltán Bäck Manci is követte őt Budapestre, és 58 évesen feladta fotográfusi hivatását, amit csak szövetkezeti keretben folytathatott volna. Több mint 38 évig élt még, de nem vett többé kamerát a kezébe. Életének utolsó tíz évét magatehetetlenül, ágyban fekve töltötte. 1989 januárjában, 98 évesen hunyt el Budapesten. Szegeden, a Belvárosi temető díszparcellájában férje mellé temették.

HOLLÓSI ZSOLT

A felfedező

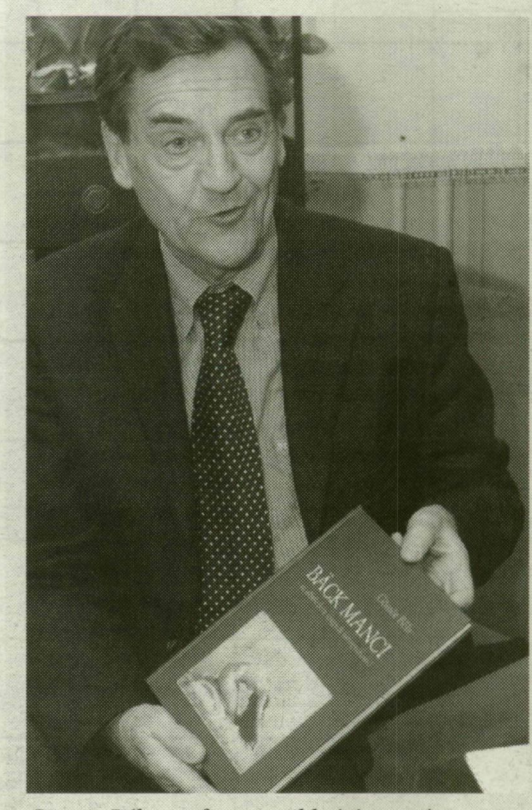

Gömör Béla professzor több évig tartó kutatómunkája eredményeként jelent meg Bäck Manci albuma FOTÓ: MISKOLCI RÓBERT

A kötet szerzője, *dr. Gömör Béla* 1938-ban Szegeden született, másfél éves korában édesanyjával együtt őt is lefényképezte Bäck Manci. 1962-ben a szegedi orvosegyetemen szerzett diplomát, negyvenegy éve Budapesten dolgozik, reumatológus, 1984 óta egyetemi tanár. Szakmai publikációi mellett több művészeti témájú könyvet is írt, családi kiadója már tíz kötetet jelentetett meg. Először Bäck Manci leányától, Szekerke Máriától kapott felvételeket a szegedi fotográfusnő anyagából. Amikor két évvel ezelőtt napvilágot látott egy magyarországi fotográfusnőkről szóló kötet, meglepte, hogy Bäck Mancit nem is említették meg benne. Valóságos nyomozómunkába kezdett, hogy a rejtőzködő életet élő fotós pályafutását feltárja. – Ezzel az albummal szerettem volna felkelteni az emberek érdeklődését Bäck Manci iránt, akinek egész pályafutása Szegedhez kötődött. Nem akart híres lenni, nem menedzselte magát, de erős művészi vágyak éltek benne, a fotográfia önkifejezési forma volt számára. A fotó is műtárgy, beszél a múltunkról. A szegedi helytörténet és a magyar fotótörténet is gazdagodhat a különlegesen értékes életmű bemutatásával – mondja dr. Gömör Béla. A 41 egész oldalas fotót tartalmazó album Szegeden a Sík Sándor Könyvesboltban kapható.

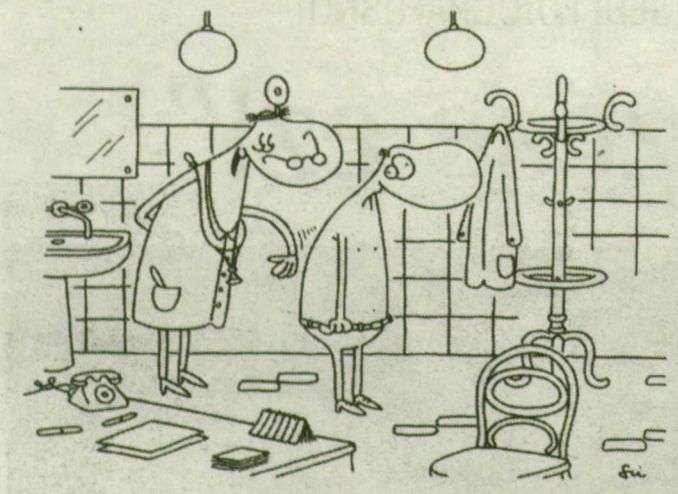

A december 20-án megjelent Szieszta-rejtvény helyes megfejtése:

Szívecském! Nem lihegted túl egy kicsit a karácsonyt?

Fődíj:

2 db összekötő szőnyeg, amely átvehető a Domex Szőnyegáruházban, Szeged, Bakay N. u. 29.

Nyerte:

Fodorné Bobán Magdolna, Szeged, Szabad sajtó u. 71. 6725

További nyerteseink egy-egy pólót kapnak, amelyet a lakóhelyükhöz legközelebbi szerkesztőségben vehetnek át:

Koltai Gábor, Szeged, Rózsa u. 6.

Török Zoltánné, 6723 Szeged, Űrhajós u. 13/b.

Ferencziné Renkó Ildikó, 6723 Szeged, Hont F. u. 16. IV. 15.

A most megjelent rejtvény beküldési határideje:

2004. január 2., péntek

A megfejtéseket levelezőlapon kérjük postázni címünkre:

Délmagyarország Szerkesztősége, 6740 Szeged, Stefánia 10.

A LEVELEZŐLAPRA ÍRJÁK RÁ: SZIESZTA

...készletkiárusítás
fantasztikus áron
~~2999 Ft/m²~~ helyett
2290 Ft/m²
8 mm laminált parketta
Csak a készlet erejéig
DOMEX SZŐNYEGÁRUHÁZ
Nyitva: h.–p.: 8–18-ig, szo.–vas.: 9–13-ig.
Cím: Szeged, Bakay N. u. 29.
031007653

Naptáras ceruzatartó
AJÁNDÉKBA!
Minden kedves ügyfelünk, AKI LEGALÁBB KÉTSZER FELADJA APRÓHIRDETÉSÉT ügyfélszolgálatunkon,
AJÁNDÉKOT KAP!
Az akció a készlet erejéig, de legkésőbb 2003. december 31-ig érvényes.

PODMANICZKY SZILÁRD

Anyák napalmja

Egy kisfiú útnak indul, hogy a városban lemezt vásároljon, de maga sem gondolná, míg célját eléri, micsoda kalandok várják...

Mire kifordultam a parkból, besötétedett. Harang szólt egy negyedet.

Visszanéztem a hűvös lombok alatt, s ahol a kigyúló neonok fénye épp elveszett, megláttam egy párt, ahogy a két ember egymásba összement. Az özvegyasszony és Szentpéter ölelkezett, s félő volt elképzelni, miféle halálnem lesz a tizedik, avagy, ha csak, ha csak nem: valami más megoldás születik. De én se tarthatom mindenütt a gyertyát, még ha gyertyatartó lennék se.

Úgy tűnt, más nem hallotta, mintha messziről gitár hangját hozná a szél. De csak gitár, és ismétli a dallamot, és kiráz a hideg, pont azt, amit lemezen venni akarok. És egyre közelebb, közelebb, és most befordul be a sarkon. Hangok nélkül egy tapodtat se. Mintha húros gitár csattanna szét a sötét kövön. De nem is csattanás ez, valami más, talán inkább harckocsi esett szét gombostűkre tizedmásodperc alatt.

Egy versenyző feküdt a földön, sisak nélkül, számozott mezben, lába közt négysebességes versenykerékpár. Kerekét az útkátyú megdobta, a sebességtől nem tartott irányt. Feküdt és vérzett. És nem dúdolt. Közelebb léptem, és dúdoltam neki tovább. Kinyitotta a szemét, rám nézett.

„Vége a koncertnek", nyöszörögte, de már röhögött, becsukta a szemét és magában röhögött tovább.

Segítettem felállni, a versenybiciklin egy horzsolás se, rajta is csak egy, a térdnél súrolt piros seb.

„Miattad estem el", kérdezte támolyogva, mire megráztam a fejem. „Küzdök az egészségemért", folytatta, és apró felhőkben szállt róla az alkoholpára, és megint csinálta tovább szájjal a gitár hangjait.

Nyújtottam a kezem, bemutatkoztam, ahogy tanultam. Mondtam a nevem, aztán röhögött.

„Engem is úgy hívnak", röhögött. És csuklott. És fájt a feje attól a szar bortól, ahogy mondta. Legszívesebben megdöglene, ahogy mondta, ha már nem élhet úgy, ahogy akar, mondta, de ezek csak szavak, majd holnap másképp mondom, mondta.

Fölállt a biciklivel, belőtte az irányt és elindult, én meg mögötte kullogtam, mint egy kiskutya. Mert ha valaki, ő tud valamit a lemezekről.

„Mit akarsz", fordult hátra egyszer a sötétben, nem láttam az arcát, de dühös volt, a hangja fáradt, kimerülten részeg.

„Ezt a lemezt keresem, amit...", tértem a lényegre.

„Istenverte jó zene, néha olyan erőt ad, máskor idegesít."

„Hol vetted a lemezt?"

„Hol. A boltban. A központban."

„Voltam ott, de már nincs ott a bolt."

„Mi az, hogy nincs ott a bolt?"

„Mozi van a helyén. Meg valami szőnyegbolt."

„Nem is hallottam. Te, tényleg úgy hívnak, ahogy engem?"

„Hát, úgy!"

„Elképesztő. De nem kéne hazamenned? Látod, ilyenkor már a részeg disznók is hazatérnek."

„Már jó ideje eljöttem otthonról, az az igazság, de haza se találok, meg a lemezboltot se találom."

„Te, figyelj, hogyha te csak egy delírium vagy, akkor hagyjál most szépen. Ígérem, holnaptól rendezem a dolgokat."

„Nem vagyok delírium. Egy ilyen kisgyerek vagyok."

„Én itt lakom", mondta és megállt a bejáratnál, előkotorta a kulcsot. „Tényleg úgy hívnak?"

„Ha téged is tényleg így hívnak, akkor ugyanaz a nevünk."

„Most mit csinálsz éjszaka?"

„Kimegyek az állomásra, ott meleg van."

Gondolkodott, mint aki végső választás előtt áll, becsukta a szemét, a bicikli első kerekét ráemelte a lépcsőre, és megindult zörögve-magyarázva a lengőajtón át.

„Bejöhetsz, ha akarsz, aztán holnap megkeressük a lemezboltot. Azt mondod, mozi lett belőle? A fenébe. Mozi. Zenéből mozi. Jó hogy nem gumigyár."

Nem válaszoltam, mentem utána befelé, s valahogy fájó szívvel néztem ezt a szélütött fickót, akit pont úgy hívnak, ahogy engem, de csöppet se hasonlít rám, vagyis egy kicsit, nekem ez aztán mindegy.

A folyosón lezárta a biciklit, beléptünk a lakásba, melegen állt bent a levegő. Ledobta a cipőt, mutatta, hogy kell, aztán egyenest bementünk a szobájába, ahol apró fényt gyújtott, de még ez is zavarta a szemét.

„Egyedül laksz itt?" kérdeztem.

Nem válaszolt, lenyitotta a bárszekrény ajtaját, egy kis pohárba töltött valami fekete szeszt, meghúzta, nagyot sóhajtott, aztán a konyhából behozott egy üveg sört meg egy poharat. Az üvegen gyöngyözött a pára, a pohárban a hab. Egy újságra rakta őket az asztalon.

„Kapcsold be a magnót, aztán tekerd vissza!", hangzott az utasítás.

Amíg a magnó tekerte a kazettát, körbenéztem a szobában, ahol semmi különöset nem láttam, de a virágok mintha ugyanazok lennének, mint nálunk.

A kazetta hangosan surrogott, egy kattanással megállt. „Kapcsold be!", mondta, ivott a sörből, és elnézett a fejem felett, rágyújtott, s a füstöt ugyanabba az irányba fújta. Én meg fölnéztem a gyenge lámpafénynél, nevetve mondtam: „Füst a kisgyerek felett."

ARANY

ÉV VÉGI KÉSZLETCSÖKKENTÉSI AKCIÓ

250 000–1 000 000 Ft engedménnyel*
Astra – Corsa – Vectra – Zafira – Meriva – Vivaro Combo modelleknél

03130800



Max. fogy. (város/országút/vegyes – 1.8 16V benzin): 11,1/6,2/8,0 l/100 km; CO_2 202 g/km

Csak 4 napig rendelhet a készletből

Szenzációs engedményekkel azért, hogy új OPEL autóval ünnepelje a 2004-es évet!

Bármilyen típusú használt autók hitelügyintézése, 24 órán belüli kifizetéssel, akciós feltételekkel
Nyitva tartás: dec. 27–28–29–30.: 9–15-ig

*Demo autó

ARANY AUTÓHÁZ Kft.

6800 Hódmezővásárhely, Szántó K. J. u. 134., Tel.: 62/535-021
6723 Szeged, Algyői út 38., Tel.: 62/553-691
6600 Szentes, Csongrádi út. 251., Tel.: 63/560-060

A Negyedik Dimenzió izgalmas pillanatai

MUNKATÁRSUNKTÓL

Még néhány nap, s átlépünk a 2004-es új évbe. A Negyedik Dimenzió című tévémagazin készítői az elmúlt esztendőben arra törekedtek, hogy hónapról hónapra megismertessék nézőiket a szenzációs tudományos újdonságokkal, aktualitásokkal, valamint a legfrissebb ufós történetekkel, most pedig – úgymond óévbúcsúztatóként – összeválogattak egy csokorra valót a legizgalmasabb témákból.

Valóban mindenki hazudik? Korunk népbetegsége a depresszió? Veszélyt jelentenek egészségünkre a génkezelt élelmiszerek? Mindmind olyan kérdés, amelyre mindenki választ vár. Az izgalmas percek Magyarország legnépszerűbb írójával, Leslie L. Lawrence-szel folytatódnak, végül pedig egy nagyecsedi család két tagjának megdöbbentő ufós története elevenedik fel a holnap este 7 órakor jelentkező Negyedik Dimenzióban, a Telin Televízióban.

A TERROR VESZÉLYE KÍSÉRTI ANGLIÁT

Karácsony Londonban



A híres Oxford Street.

London olyan, mint volt: piszkos, esik, drága és minden messze van. Ezzel fogadott a szálloda halljában egy ismerősöm, aki egy nappal korábban érkezett. Tényleg esett és tényleg kilátástalannak tűnt a Temze partjáról elindulni valamerre is. Mégis megkezdtem a versenyfutást az idővel, hogy minél több londoni történet beleférjen a hosszú hétvégébe.

Mikor megláttam a zuhogó esőben kígyózó sort a Westminster apátság előtt, gondoltam kivárom, míg kisüt a nap, ázzanak és fázzanak a kitartóak. Mivel barátnőm nem volt hajlandó eljönni a Madame Tussaud panoptikumba és az őrségváltást is lekéstük a Buckingham-palota előtt, maradt az Oxford Street, a nők Mekkája. Ragyogásban, teljes áruválasztékkal, egymásba érő hatalmas áruházakkal.

Sok család hétvégi programként a fővárosba utazik kikapcsolódni, a szállodák zsúfoltak, sorok mindenütt. Itt-ott hallottam, hogy tehetős magyar férjek és házibarátok lepik meg kedvesüket londoni bevásárlóúttal.

Mint minden metropolisban, Londonban is nagyon fejlett a közlekedési hálózat. A reptéren információs pultoknál kínálják a szórólapokat, könnyen beszerezhető a térkép. Ha a belváros a cél, akkor a busz és a metró a legkézenfekvőbb. Négy font tíz penny a napijegy, amivel tetszőleges útvonalon lehet nekiindulni. Ezzel a jeggyel bármennyiszer fel- és átszállhatunk.

A város tömegközlekedése zónarendszeren alapul, területe hat körzetre van felosztva, és ehhez igazodik a viteldíjrendszer is. Egyetlen út egy zónán belül egy font hat penny. Minél több zónára érvényes, annál drágább a jegy. Ha metróval utazunk, ne dobjuk el a jegyet, mivel a kijáratnál is ellenőrző kapuk vannak. Bliccelésre nincs lehetőség.

Itt a piros, hol a piros

Nemcsak az útikönyvek illusztrációi a kétszintes piros buszok, a belvárosban egymásba érnek a járatok. Persze ez sokkal lassabb, mint a metró, de élménynek mindenképp megéri. A buszmegállóknak két típusa létezik, a „kötelező megállóhely", valamint a „nem kötelező megállóhely". Az előbbinél általában mindig megáll a busz (kivéve azt az esetet, amikor zsúfolva van utasokkal), míg a másodiknál csak akkor, ha ezt a szándékunkat jelezzük a buszvezető felé. Persze erre csak akkor jövünk rá, ha egy-két járat már elhajtott mellettünk. A járda szélén állva karjelzéssel, a buszon a gomb, illetve a csengő megnyomásával tehetjük meg ezt.

Fekete és feketetaxik

A piros buszok mellett London kedvenc, azonban jóval drágább közlekedési eszköze a taxi. Leinthetjük őket, ha a gépkocsi tetején világít a „for hire" felirat. Általában taxiórával vannak felszerelve, amely mutatja a viteldíjat, de előfordulnak olyan járművek is, amelyek nincsenek felszerelve órával. Ebben az esetben a beszálláskor kell tisztázni a viteldíjat. Borravalóként a viteldíj 10–15 százalékát illik adni.

Persze taxi olyankor nincs, mikor nagyon kellene. Mondjuk szombat éjszaka. Ilyenkor jön az a megoldás, amiről az újságok cikkeznek, és óva intenek, a feketetaxi. Ezek nem a színükről kapták nevüket, hanem legalitásukról. Rémisztő történetek keringenek erről a szolgáltatásról, nőknek egyedül nem is ajánlatos a fuvar.

Szombat esti láz

A heti munka levezetését már csütörtökön megkezdik. Ez a munkatársakkal való lazítás a hivatali órák után kezdődik és szolidan átnyúlik a másnapba. Nincs túlszervezve, általában a munkahely kijáratához legközelebbi pubban isszák a búfelejtő söröket. A péntek kimondatlanul is laza nap a munkahelyeken.

A party-time szombat, ez a barátok napja. Kortól függetlenül kiszabadulnak otthonról és nekiindulnak a londoni szórakozónegyedbe, a West Endbe. Mikor láttam az ingben, topban és szandálban futkosókat, megértettem, miért nincs télikabát az üzletekben. Azt mondják, nincs nagy zimankó télen se, a ruhatárban pedig végképp felesleges tolakodni.

Látványossá vált a terrorellenes készültség, különös összpontosítással az Oxford Streetre, ahol automata fegyvereket viselő rendőrjárőrök vigyázzák a rendet. Azt beszélik, hogy ez a rendkívüli védelem nemcsak az utca emberének, de a királyi családnak is kijár ebben a hónapban.

Kiemelt ellenőrzések vannak a banknegyedben is, amely még most sem heverte ki a New York-i katasztrófát. Érdekes átalakuláson ment keresztül a londoni bankélet. A szakmai presztízsben való előrejutást már nem azzal honorálják, hogy egyre magasabbra kerülnek az épületben a tisztségviselők, hanem épp fordítva. A topmenedzserek alászálltak a felső szintekről és az első emeleti irodákat foglalták el.

A New York-i katasztrófa után minden bank kidolgozott egy válságtervet, ami akkor lépne életbe, ha a terror megbénítaná az üzletet. A város különböző pontján bérelnek lakásokat, innen folytatnák a munkát, ha... Mert a City soha nem alszik.

Magyar mézes

London „Vörösmarty terén", a My Fair Ladyből is ismert Covent Garden egykori piacának helyén ma elegáns üzletek, galériák, kávézók és éttermek sorakoznak. A Királyi Operaházból kihallatszó áriák az utcai zenészek igen színvonalas muzsikájával keverednek, a Covent Garden csarnokaiban hömpölyög a tömeg.

A hangulat fokozására szabadtéri színpadot állítottak a Magyar Magic szervezői, ahol a magyar népzenére és néptáncra a Magyar Állami Népi Együttes és a Galga zenekar naponta hat, egyenként húszperces műsorral hívta fel a figyelmet. Hatalmas volt a siker, olyan is akadt, aki „megkönnyezte" az előadást.

A színpad körül felállított sátrakban kézművesek kínálták portékáikat. Szalma, csuhé, gyékény karácsonyi díszek, kerámiák, csengettyűk, kéregedények, nemezmackók és állatfigurák, ékszerek, és természetesen az elmaradhatatlan karácsonyi mézes.

WERNER KRISZTINA

FRANKIE LÁTÓ SZERINT ÚJRA DIVAT A JAZZ

Szabad, lüktető életérzés



A swing lüktetése hasonló a csárdáséhoz. Látó Ferenc évekig tanult a legnagyobbaktól Franciaországban hegedülni, hogy a klasszikus zenére épülő improvizációkat tökéletes virtuozitással húzhassa. Együttese, a Frankie Látó Quartett havonta egyszer lázba borítja a szegedi Millenniumi Kávéház közönségét.

– Mióta zenélnek együtt?

– A Frankie Látó Quartett nagyjából tíz éve alakult meg, bár már ezt megelőzően is sokat zenéltünk együtt Lukács Béla basszusgitárossal és Látó Attilával, aki a dobok mögött ül, valamint állandó gitárosunkkal, Kurina Kornéllal. Én többnyire hegedűn játszom. Több zenei stílusban is kipróbáltuk magunkat, végül a jazz egyik válfajánál, a swingnél állapodtunk meg.

– Miért éppen swing?

– Tizenhét éves koromtól több évig Franciaországban éltem, ott tanultam a swing- és jazzhegedülést, elsősorban Didier Lockwood jazzhegedűstől, aki Stephane Grappelli egyik leghíresebb és legnagyobb művésszé érett tanítványa.

– Gyermekként édesapjától tanult hegedülni, aki a Szegedi Szimfonikus Zenekar tagja. Ön is fellépett velük egy ideig. Abban a zenében, amit most játszik, jelen van a klasszikus zene valamilyen formában?

– Tulajdonképpen az egész a klasszikus zenére épül, ami improvizációba megy át, hiszen a jazz erről szól. Zeneművészeti főiskolások is előszeretettel járnak a fellépéseinkre. Kíváncsiak, mi újat lehet kihozni az ismert darabokból, bár ez a zene a klasszikus alapok mellett más technikák ismeretét is igényli. A hallgatóság bizonyos százaléka zenész. Élvezik, amit hallgatnak, a lelkesedésük és a dallamos zene pedig a többieket is elragadja, így mindig jó hangulatúak a bulik.

– A zenészek mellett kik járnak a koncertjeikre?

– Az elmúlt tíz évben kicserélődött a társaság. Korábban az idősebb korosztály jött, akiket emlékek fűztek egy-egy slágerhez. Ma a fiatalabbak is kezdik felfedezni a jazzt: két év múlva megismerik annyira a zenénket, hogy érdemes lesz több ezres bulikat szervezni.

– Vendégművészeket is elhívnak a koncertekre?

– Igen. Előfordul, hogy a fellépéseinkre meghívunk egy-egy muzsikust. A legutóbbi buli alkalmával Rafa József tangóharmonikást és Révész Richárd zongoristát kértük meg, játsszanak velünk. Ennek köszönhetően egy egészen új hangzást értünk el, valójában azonban ugyanazokat a dalokat játsszuk, mint eddig. Richárddal jelenleg egy báboperán is dolgozunk és volt már több közös fellépésünk is, ezért úgy gondoljuk, érdemes együtt dolgoznunk. Hiszen nagyon jó dolgok sülnek ki belőle.

Látó Ferenc évekig tanult a legnagyobbaktól Franciaországban hegedülni, hogy a klasszikus zenére épülő improvizációkat tökéletes virtuozitással húzhassa.

FOTÓ: KARNOK CSABA

– Mennyire népszerű ma Magyarországon a jazz és a swing?

– Szerencsére itthon is egyre többen kedvelik a jazzt, mi pedig igyekszünk népszerűsíteni ezt a stílust, ezen belül pedig a djangot, minden korosztály körében. Jelenleg egy előadás-sorozaton dolgozunk, aminek Djangologia a neve. Django Reinhardt és Stephane Grappelli munkásságát és dalait mutatjuk be. Ebben a felállásban két gitáros és egy nagybőgős van, én pedig hegedűn játszom.

– Milyen üzenetet hordoz a django stílus?

– Django Reinhardt mintegy száz éve hozta magával Dél-Franciaországba az amerikai swing zenét, amit sajátosan ötvözött zsitáni-cigány származásából eredő temperamentumával és karavánútjaiból merített élményeivel. Ezt a szabad, lüktető életérzést, a tűz körül összegyűlő vándorok életmódját tolmácsolja a django. Elsősorban az akusztikus gitár, a hegedű és a nagybőgő dominál, de szerepet kap némileg a zongora, a klarinét és a szopránszaxofon is.

– Más magyar zenekarok is játszanak django zenét?

– Vannak olyan cigány muzsikusok, akik elsősorban magyar nótákat játszanak, de megpróbáltak áttérni a swingre. Hiszen ennek a lüktetése majdnem olyan, mint a magyar csárdásé. Amíg azonban nem mennek el oda, ahonnan ez a zene származik, mindig is magyaros hangzást fognak produkálni.

– Tervezi az együttes lemez kiadását a közeljövőben?

– Tavasszal szeretnénk kiadni egy albumot, ami a django stílust szólaltatja meg a húszas évektől egészen hatvanasakig.

MÁTÉ ERZSÉBET

TÖBB MINT HATMILLIÓ SZÁMJEGYBŐL ÁLL AZ EDDIGI LEGNAGYOBB PRÍMSZÁM

Ember és gép együttes versenye az idővel

Egyessel kezdődik és hetesre végződik, több mint 6 millió 300 ezer számjegyből áll. Ha A/4-es papírra kinyomtatjuk, 1825 lapot tölt meg, a legkisebb számítógépes szövegformátumban is több mint 6 megabájt. A világ eddig ismert legnagyobb prímszámát az internet segítségével találták meg.

„Prímszámból prímszámok bármely adott sokaságánál több van" – írta a görög Euklidész Elemek című művében Krisztus előtt 300-ban. Az tehát a kezdetektől világos volt, hogy léteznek prímek, és végtelen sokan vannak. Az izgalmas az, hogy ezek közül melyik az ismert legnagyobb szám.

A prímszámoknak, amelyek csak eggyel és saját magukkal oszthatók, a gyakorlati életben az elektronikus adatvédelemben, a titkosításban van nagy szerepük. – Kódoláskor „csak" néhány száz jegyű prímszámokat alkalmaznak. Már ezek is elég nagy biztonságot jelentenek – magyarázza *Klukovits Lajos*, a szegedi egyetem természettudományi kara algebra és számelmélet tanszékének docense. – A kódolás úgy működik, hogy két, úgynevezett nagy, 200-300 jegyből álló prímszámot összeszorzunk. A szorzat felbontása már elég időigényes ahhoz, hogy ne érje meg próbálkozni, hiszen a ma ismert legjobb számítógépek is több ezer évig számolnának.

A most talált prímszám Klukovits Lajos szerint inkább csak elméleti szempontból érdekes. – Az euklidészi bizonyítás a mai napig megállja a helyét. Tudjuk, hogy végtelen sok prímszám van, most már eggyel többet ismerünk – tette hozzá az egyetemi docens.

A minél nagyobb prímszámok keresése tehát egyfajta játék, másrészt számítástechnikai szempontból jelent nagy kihívást. – A sok százezer vagy olykor egy-kétmillió jegyű számokkal való számolás a legmodernebb számítógépeknek sem egyszerű rutinfeladat. Egy PC-vel lehetetlen egy ilyen prímszámot megtalálni, a kereséshez az internetre is szükség van. Ráadásul nincsenek kész számítási eljárások, számos más területen elért matematikai eredményt is fel kell használni – jegyezte meg Klukovits Lajos.

A prímszámok keresése mindig is izgalmas feladatnak számított. A francia Mersenne a XVII. század közepén kezdett el vizsgálni bizonyos alakú prímszámokat. – Az ilyen alakú prímszámok keresése mindig összefüggött a tökéletes számok keresésével is. Ezek olyan számok, amelyek megegyeznek a nála kisebb osztók összegével. Ilyen például a 6, a 28, vagy a 496. Ezekből ma csak párosokat ismerünk, körülbelül 40-et. Azt már Euklidész is tudta, hogy minden ilyen prímhez tartozik egy páros tökéletes szám – mondta az egyetemi docens.

A nagy prímszámokat a múlt század 50-es éveiben kezdték el intenzíven keresni. – Mersenne már 1644-ben megadott egy elég hosszú listát. Ebben volt öt hiba, három szám nem szerepelt, kettő pedig nem megfelelő volt. Ennek ellenére hatalmas teljesítmény volt, hiszen semmilyen segédeszköz nem állt a rendelkezésére. A keresés a XIX–XX. század fordulóján gyorsult fel, majd a számítástechnika korában fokozódott. Ma úgy keresik ezeket a nagy prímeket, hogy kijelölnek egy bizonyos intervallumot, és azt vizsgálják át. Ez már gép és ember együttes versenye, hiszen az embernek azt kell kitalálnia, hogyan kellene számolni, a gépnek meg azt kell megoldania, hogy minél gyorsabban találjon egy újabb prímszámot – tette hozzá Klukovits lajos.

GARAI SZAKÁCS LÁSZLÓ

PROGRAM PONT

SZOLGÁLTATÓ ÉS KULTURÁLIS PROGRAMAJÁNLÓ

SZÍNHÁZ

SZEGED

NEMZETI SZÍNHÁZ

Ma 15, 19 óra: *Muskétások – ExperiDance.* Bérletszünet – kiemelt helyár; holnap 19 óra: *Karácsonyi Dixie-gála.* Bérletszünet – emelt helyár.

MOZI

SZEGED

BELVÁROSI MOZI NAGYTEREM

Ma és holnap 14 óra: *Némó nyomában.* Színes, m. b. amerikai rajzfilm;
15.30, 17.45, 20 óra: *Apósok akcióban.* Színes amerikai film.

BELVÁROSI MOZI FILMTÉKA

Ma és holnap 18.30 óra: *Grazia szigete.* Színes olasz film;
16.15, 20.45 óra: *Swimming Pool.* Színes francia film.

BELVÁROSI MOZI KAMARATEREM

Ma és holnap 16, 20.30 óra: *Egy hét Pesten és Budán.* Színes magyar film;
18 óra: *A megtalált idő.* Színes francia film.

PLAZA CINEMA CITY

A Karib-tenger kalózai, ma és holnap: 11.30 óra.
Lépéselőny, ma és holnap: 17, 20, 22 óra.
Kapitány és katona, ma és holnap: 14.15, 19, 21.45 óra.
Nem férek a bőrödbe, ma és holnap: 10.15, 12.15, 14.15, 16.15, 18.15, 20.15, 22.15 óra.
Némó nyomában, ma és holnap: 10, 12, 14, 16, 18 óra.
Igazából szerelem, ma és holnap: 12.15, 14.45, 17.15, 20, 22.30 óra.
Malacka, a hős, ma és holnap: 11.45 óra.
Apósok akcióban, ma és holnap: 13.15, 15.15, 17.15, 19.30, 21.30 óra.
S. W. A. T, ma és holnap: 19.15, 21.30 óra.
Bolondos dallamok, ma és holnap: 11.15, 13, 14.45, 16.45 óra.
Hóhatár – A félelem felpörget, ma és holnap: 18.30, 20.30, 22.30 óra.
Spy Kids 3D-kémkölykök, ma és holnap: 11.30, 13.30, 15.30, 17.30 óra.
Szindbád, ma és holnap: 11 óra.
Nagydumás kiscsajok, ma és holnap: 15.15 óra.
Volt egyszer egy Mexikó, ma és holnap: 13, 17.30, 19.45, 22.15 óra.
Segítség, hal lettem, ma és holnap: 10.30, 12.30 óra.
Titokzatos folyó, ma és holnap: 19.15, 22 óra.
Mátrix Revolution, ma és holnap: 14.15, 16.45 óra.

VÁSÁRHELY

Ma és holnap 17.45 óra: *Pokolba a szerelemmel.* Színes amerikai film, 20 óra: *Kill Bill.* Színes amerikai film.

MAKÓ

Ma és holnap 16 óra: *Szindbád – Hét tenger legendája.* Színes, m. b. amerikai film;
19 óra: *Kegyetlen bánásmód.* Színes, m. b. amerikai film.

SZENTES

Ma és holnap 17.30 óra: *Tomb Raider 2.* Színes, m. b. amerikai akciófilm;
20 óra: *Kegyetlen bánásmód.* Színes amerikai kalandfilm.

FÖLDEÁK

Ma 19 óra: *Amerikai Pite – Az esküvő.* Színes, m. b. amerikai film.

MINDSZENT

Ma 18 óra: *A Karib-tenger kalózai.* Színes amerikai film.

RUZSA

Holnap 18 óra: *T3 – A gépek lázadása.* Színes, m. b. amerikai film.

SZEGVÁR

Holnap 19 óra: *A Karib-tenger kalózai.* Színes amerikai film.

ÜLLÉS

Holnap 18 óra: *Charlie Angyalai – Teljes gázzal.* Színes, m. b. amerikai film.

KÖZÉLET

SZEGED

Az Újszegedi Református Egyházközségben (Szent-Györgyi A. u. 6–8.) 9 órakor:
gyermek és felnőtt istentisztelet.

Az egyetemi füvészkert (Lövölde út 42.)
10-től 18 óráig;
a Szegedi Vadaspark (Kálvária sgt.) 9-től 19 óráig várja látogatóit.

KIÁLLÍTÁS

SZEGED

A Gulácsy Galériában (Kárász u. 17.) megnyílt:
Z. Szabó Zoltán festőművész kiállítása. A tárlat megtekinthető: december 31-éig.

A Tanszéki Galériában (Brüsszeli krt. 37.) megnyílt:
Németh György karikaturista, fotográfus Az én városom úgy az ezredforduló tájékán című karikatúra, valamint A Szentföldtől a szent városig című fotókiállítása. Mindkét tárlat megtekinthető: 2004. január végéig naponta 8-tól 18 óráig.)

A Kass Galériában (Vár u. 7.) látható: Luzsicza Árpád grafikusművész Játék-Szín-Tér című kiállítása. A tárlat megtekinthető: 2004. február 1-jéig, naponta 10-től 17 óráig, hétfő szünnap.

A Quint Galéria (Kölcsey u. 4.) kortárs magyar művészek állandó kiállításával várja a látogatókat. Nyitva: hétfőtől péntekig 9-től 18, szombaton 9-től 13 óráig.

A Képcsarnok Kft. Gulácsy Galériája (Kárász u. 15.),
állandó kiállítással várja az érdeklődőket de. 10-től 18 óráig.

MÓRAHALOM

Az Aranyszöm Rendezvényházban megnyílt:
Schmidt Andrea, a Lapcom Délmagyarország Kiadó fotóriporterének Ünnepeink – Erdély című kiállítása. A tárlat megtekinthető: december 30-áig naponta 9-től 18 óráig.

NAPI SZOLGÁLTATÓ, KULTURÁLIS PROGRAMAJÁNLÓ

Tisza Volán

Tisza Volán Rt. Szeged

TÁJÉKOZTATÓ

SZEGEDI KÖZLEKEDÉSI TÁRSASÁG

Tájékoztatjuk a Tisztelt Utazóközönséget, hogy Szeged város helyi közlekedésében a 2004. újévi ünnepek körüli napokban az autóbuszok, trolibuszok és a villamosok az alábbiak szerint közlekednek:

2003. december		
27-én (szombaton)	***szabadnap***	(szombati menetrend, a villamosok és a trolibuszok **munkaszüneti napi** menetrend alapján közlekednek)
28-án (vasárnap)	***munkaszüneti nap*** (a hetek első munkanapját megelőző nap)	
29-én (hétfőn)	*munkanap*	(a villamosok és a trolibuszok **szombati** menetrend alapján közlekednek)
30-án (kedden)	*munkanap*	(a villamosok és a trolibuszok **szombati** menetrend alapján közlekednek)
31-én (szerdán)	***szilveszter***	***szabadnap*** (szombati menetrend, 18 óra utáni járatleállással)
2004. január		
1-én (csütörtökön)	***újév munkaszüneti nap*** (reggel 8 óra előtti járatritkítással)	
2-án (pénteken)	***szabadnap***	(szombati menetrend, a villamosok és a trolibuszok **munkaszüneti napi** menetrend alapján közlekednek)
3-án (szombaton)	***szabadnap***	(szombati menetrend, a villamosok és a trolibuszok **munkaszüneti napi** menetrend alapján közlekednek)
4-én (vasárnap)	***munkaszüneti nap*** (a hetek első tanítási és munkanapját megelőző nap)	
5-én (hétfőn)	*munkanap*	(a hetek első tanítási és munkanapja)
10-én (szombaton)	*munkanap*	(a hetek utolsó munkanapja)

A tanintézmények a téli szünetének (2003. december 20-tól 2004. január 4-ig) időtartama alatt az iskolai előadási napokra meghirdetett járatok nem közlekednek!
*A **16** Tarján, Víztorony tér–Mars tér–Repülőtér viszonylatú helyi autóbuszvonalon a munkaszüneti napokra meghirdetett járatok **2004. január 3-ig szünetelnek.***

A közlekedési renddel és forgalmi változásokkal kapcsolatban részletes információval az alábbi helyeken állunk rendelkezésre:

Tisza Volán Közönségkapcsolatok Irodája
Szeged Plaza
6724 Szeged, Kossuth L. sgt. 119.
Telefon: (62) 550-180
Tel./fax: (62) 550-181
e-mail: kapcsolat@tiszavolan.hu

SZKT Közönségkapcsolatok Irodája
6720 Szeged,
Zrínyi u. 4–8.
Tel./fax: (62) 485-495
e-mail: kapcsolat@szkt.hu

FORGALMI VÁLTOZÁSOK

A közlekedtetés részletezése

2003. december 31., szilveszter este

Szombati menetrend (szabadnap)

A HELYI KÖZLEKEDÉS SZILVESZTER ESTI JÁRATLEÁLLÍTÁSAI:

Az utolsó járatok vonalankénti közlekedtetése az alábbiak szerint történik:

vonal-szám	*indulási hely*	*indulási időpont*	*indulási hely*	*indulási időpont*
1	Rókus pu.	**18.00**	Szeged, Személy pu.	**18.20**
2	Makkosház	**17.30**	Újszeged, Erdélyi tér	**18.00**
2A	Mars tér	**12.25**	Újszeged, Erdélyi tér	**12.45**
3	Tarján	**17.42**	Vadaspark	**17.50**
3F	Tarján	**17.22**	Fonógyári út	**17.42**
4	Tarján	**17.52**	Kecskéstelep	**18.20**
5	Vértó	**18.05**	Gyermekkórház	**18.30**
8	Körtöltés u.	**18.00**	Vidra u. (egyirányú körjárat)	
9	Makkosház, Hont F. u.	**18.00**	Lugas u.	**18.30**
10	Tarján, Víztorony tér	**18.05**	Honvéd tér	**18.20**
11	Tarján, Víztorony tér	**17.50**	Személy pu. (Nagyállomás)	**18.10**
13	Tarján, Víztorony tér	**18.00**	Móraváros, Gólya u.	**18.25**
20	Petőfitelep, Fő tér	**18.08**	Honvéd tér	**18.25**
21Y	Újpetőfitelep	**17.55**	Személy pu. (Nagyállomás)	**18.25**
22	Petőfitelep, Fő tér	**18.05**	Móraváros, Gólya u.	**18.30**
5003	Tarján, Víztorony tér	**18.15**	Algyő, Radnai u.	**17.45**
35	Tarján, Víztorony tér	**17.50**	Kiskundorozsma, Széchenyi u.	**17.30**
35Y	Tarján, Víztorony tér	**17.20**	Kiskundorozsma, Vásár tér	**17.00**
60	Mars tér	**18.35**	Szőreg, Malom	**17.30**
60Y	Mars tér	**18.05**	Szőreg, Malom	**18.00**
70	Mars tér	**17.45**	Újszeged, Fűvészkert	**18.00**
71	Mars tér	**17.45**	Újszeged, Erdélyi tér	**18.15**
72Y	Mars tér	**17.20**	Baktó, Völgyérhát u.	**17.40**
73	Mars tér	**17.20**	Tápé, Csatár u.	**17.20**
73Y	Mars tér	**17.00**	Tápé, Csatár u.	**17.40**
74	Mars tér	**17.40**	Gyálarét	**17.35**
75	Mars tér	**17.48**	Kiskundorozsma, Széchenyi u.	**17.10**
75Y	Mars tér	**18.18**	Kiskundorozsma, Vásár tér	**17.40**
76	Mars tér	**17.25**	Szentmihály, Harcos u.	**17.50**
78	Mars tér (Napos út felé)	**17.15**	Béketelep (egyirányú körjárat)	
78A	Mars tér (Vértó felé)	**17.45**	Béketelep (egyirányú körjárat)	
79	Mars tér (CORA Áruházhoz betér)	**17.30**	Budapesti út, Gumigyár **17.45** (CORA Áruházhoz nem tér be)	
7F	Mars tér	**17.05**	Kk.-dorozsma-Szikosfürdő	**17.30**
83	Makkosház	**17.50**	Alsóváros, Vadkerti tér	**18.20**
84	Makkosház	**18.00**	Újszeged, Gabonakutató	**18.20**
90	Lugas u.	**18.05**	Textilgyári út	**18.35**
90Y	Lugas u.	**17.50**	Alsóváros, Vadkerti tér	**18.15**

Az SZKT bérletpénztárai 16.00 óráig tartanak nyitva

2004. január 1-jétől új viteldíjak érvényesek a helyi tömegközlekedésben.

A HELYI KÖZLEKEDÉS KITERJESZTÉSE:

A helyi közlekedés esti leállítása után szilveszterkor az alábbi vonalakon és időpontokban indulnak még járatok:

vonalszám	indulási hely	indulási időpontok					
10	Tarján, Víztorony tér	**18.45**	**19.45**	**20.45**	**21.45**	**22.45**	
	Honvéd tér	**19.00**	**20.00**	**21.00**	**22.00**	**23.00**	
11	Tarján, Víztorony tér	**18.20**	**19.20**	**20.20**	**21.20**	**22.20**	(Az autóbuszok a
	Személy pu. (Nagyállomás)	**18.40**	**19.40**	**20.40**	**21.40**	**22.40**	vonatokat bevárják!)
22	Petőfitelep, Fő tér	**18.45**	**19.45**	**20.45**	**21.45**	**22.45**	
	Móraváros, Gólya u.	**19.10**	**20.10**	**21.10**	**22.10**	**23.10**	
71	Mars tér	**18.43**	**19.43**	**20.43**	**21.43**	**22.43**	(A Centrum Áruháznál a
	Újszeged, Erdélyi tér	**19.00**	**20.00**	**21.00**	**22.00**	**23.00**	csatlakozás biztosított!)
83	Makkosház	**18.30**	**19.30**	**20.30**	**21.30**	**22.30**	
	Alsóváros, Vadkerti tér	**19.00**	**20.00**	**21.00**	**22.00**	**23.00**	
84	Makkosház	**18.30**	**19.30**	**20.30**	**21.30**	**22.30**	
	Újszeged, Gabonakutató	**19.00**	**20.00**	**21.00**	**22.00**	**23.00**	

SZILVESZTER ÉJSZAKAI CÉLJÁRATOK KÖZLEKEDTETÉSE:

vonalszám	indulási hely	indulási időpontok								
1	Rókus vá.	**19.00**	**20.00**	**21.00**	**22.00**	**23.00**	**0.00**	**1.00**	**2.00**	**3.00**
	Szeged pu.	**19.20**	**20.20**	**21.20**	**22.20**	**23.20**	**0.20**	**1.20**	**2.20**	**3.20**
4	Tarján	**19.30**	**20.30**	**21.30**	**22.30**	**23.30**	**0.30**	**1.30**	**2.30**	**3.30**
	Kecskés	**20.00**	**21.00**	**22.00**	**23.00**	**0.00**	**1.00**	**2.00**	**3.00**	**4.00**
5	Vértó	**19.30**	**20.30**	**21.30**	**22.30**	**23.30**	**0.30**	**1.30**	**2.30**	**3.30**
	Újszeged, Gyermekkórház	**20.00**	**21.00**	**22.00**	**23.00**	**0.00**	**1.00**	**2.00**	**3.00**	**4.00**
9	Hont Ferenc u.	**19.00**	**20.00**	**21.00**	**22.00**	**23.00**	**0.00**	**1.00**	**2.00**	**3.00**
	Lugas u.	**19.30**	**20.30**	**21.30**	**22.30**	**23.30**	**0.30**	**1.30**	**2.30**	**3.30**

2C jelzéssel: Tarján, Víztorony tér–Budapesti krt.–Makkosházi krt.–Rókusi krt.–Kossuth Lajos sgt.–Mars tér–Bartók tér–Széchenyi tér (Postabank)–Belvárosi híd–Székely sor–Temesvári krt.–Népkert sor–Belvárosi híd–**Széchenyi tér útvonalon 23.30 órától 3.30 óráig** (visszairányban: **0.05**-től) **60 percenként**

10C jelzéssel: Tarján, Víztorony tér–Csillag tér–Szilléri sgt.–Római krt.–József Attila sgt.–Dózsa Gy. u.–**Széchenyi tér útvonalon 23.35 órától 3.35 óráig** (visszairányban: **0.15**-től) **60 percenként.**

A járatok az útvonalon létesített valamennyi megállóhelyen megállnak. A szilveszter éjszakai céljáratokon az előre váltott menetjegyek, illetve bérletjegyek nem érvényesek!
Menetjegyek a járatokon, még a régi áron, 130 Ft-ért válthatók. A 6 éven aluli gyermekek (felnőtt kíséretében) és a 65 éven felüliek utazása díjtalan.

Forgalmi változások 2004. január 1-jén, újév napján

A trolibusz- és villamosjáratok követési ideje üzemkezdettől kb. 8.00 óráig az alábbiak szerint:

vonal-szám	*vég-állomás*	*követési idő*	*vég-állomás*	*követési idő*
1	Rókus vá.	04.20–07.50 30 perc 07.50-től eredeti követés	Szeged pu.	04.40–08.10 **30 perc** 08.10-től eredeti követés
3	Tarján vá.	05.00–08.00 **30 perc** 08.22-től eredeti követés	Vadaspark. vá.	05.30-08.30 **30 perc** 08.30-tól eredeti követés
4	Tarján vá.	04.45–07.45 **30 perc** 08.12-től eredeti követés	Kecskés vá.	05.15–08.15 **30 perc** 08.40-től eredeti követés
5	Vértói vá.	04.45–07.45 **30 perc** 08.08-tól eredeti követés	Gyermekkórház vá.	04.40–08.30 **30 perc** 08.30-tól eredeti követés
9	Hont F. u. vá.	04.30–08.00 **30 perc** 08.00-tól eredeti követés	Lugas u. vá.	04.30–08.30 **30 perc** 08.30-tól eredeti követés

Figyelem! 2004. január 1-jén üzemkezdettől 8.10-ig a 8-as jelzésű trolibusz nem közlekedik!

ÚJÉV NAPJÁN ÜZEMKEZDETTŐL REGGEL 8 ÓRÁIG VALAMENNYI (a munkaszüneti napokon is közlekedő) HELYI AUTÓBUSZVONALON EGYSÉGESEN 60 PERCENKÉNT KÖZLEKEDNEK A JÁRATOK.

A meghirdetett menetrendjük alapján egyébként is 60 percenként közlekedő járatok változatlan időadattal, a menetrendtől eltérő járatok az alábbiak szerint indulnak:

vonalszám	indulási hely	indulási időpontok			
2	Makkosház	**5.00**	**6.00**	**7.00**	**8.00**
	Újszeged, Erdélyi tér	**5.30**	**6.30**	**7.30**	**8.30**
10	Tarján, Víztorony tér	**5.45**	**6.45**	**7.45**	
	Honvéd tér	**6.00**	**7.00**	**8.00**	
11	Tarján, Víztorony tér	**4.20**	**5.20**	**6.20**	**7.20**
	Személy pu. (Nagyállomás)	**4.40**	**5.40**	**6.40**	**7.40**
13	Tarján, Víztorony tér	**5.00**	**6.00**	**7.00**	**8.00**
	Móraváros, Gólya u.	**5.25**	**6.25**	**7.25**	**8.25**
20	Petőfitelep, Fő tér	**4.48**	**5.48**	**6.48**	**7.48**
	Honvéd tér	**5.05**	**6.05**	**7.05**	**8.05**
21Y	Újpetőfitelep	**4.55**	**5.55**	**6.55**	**7.55**
	Személy pu. (Nagyállomás)	**5.25**	**6.25**	**7.25**	**8.25**
22	Petőfitelep, Fő tér	**4.45**	**5.45**	**6.45**	**7.45**
	Móraváros, Gólya u.	**5.10**	**6.10**	**7.10**	**8.10**
71	Mars tér	**4.45**	**5.45**	**6.45**	**7.45**
	Újszeged, Erdélyi tér	**5.10**	**6.10**	**7.10**	**8.10**
72Y	Mars tér	**5.20**	**6.20**	**7.20**	
	Baktó, Völgyérhát u.	**5.40**	**6.40**	**7.40**	
73	Mars tér	**4.50**	**5.50**	**6.50**	**7.50**
	Tápé, Csatár u.	**5.40**	**6.40**	**7. 40**	**7.40**
73Y	Mars tér (Petőfitelepre betér)	**5.20**	**6.20**	**7.20**	
	Tápé, Csatár u. (Petőfitelepre betér)	**5.10**	**6.10**	**7.10**	
74	Mars tér	**5.15**	**6.15**	**7.15**	**8.15**
	Gyálarét	**4.40**	**5.40**	**6.40**	**7.40**
76	Mars tér	**4.30**	**5.30**	**6.30**	**7.30**
	Szentmihály	**4.55**	**5.55**	**6.55**	**7.55**
83	Makkosház	**4.30**	**5.30**	**6.30**	**7.30**
	Alsóváros, Vadkerti tér	**5.00**	**6.00**	**7.00**	**8.00**
84	Makkosház	**5.00**	**6.00**	**7.00**	**8.00**
	Újszeged, Gabonaterm. Kutató Intézet	**5.20**	**6.20**	**7.20**	**8.20**
90	Lugas u.	**4.55**	**5.55**	**6.55**	**7.55**
	Textilgyári út	**5.15**	**6.15**	**7.15**	**8.15**

A fenti járatindításokat követően (általában reggel nyolc órától) valamennyi vonalon a munkaszüneti napokra érvényes menetrend kerül alkalmazásra.

Reméljük, tájékoztatónk elősegíti utazásait az ünnepek alatt.
Köszönjük, hogy bennünket választott, kellemes utazást kívánunk a jövő évben is.

Eredményekben gazdag új évet kíván a

TISZA VOLÁN Rt. SZEGED **SZEGEDI KÖZLEKEDÉSI TÁRSASÁG**

Projekt 2004

Olcsó Új Évet Mindenkinek!

MEDIA MARKT SULINET INFOVONAL

06/40 33 66 99

Mostantól Sulinetes termékét telefonhívásra házhoz szállítjuk!

intel inside
celeron®

CD író

Sulinet expressz
www.sulinet.hu

114990.-

IXX CELERON 2400 SZÁMÍTÓGÉP

Intel® Celeron® processzor 2,4 GHz, Abit alaplap, 256 MB DDR RAM, 60 GB HDD/7200, 52x CD-RW író-újraíró, AC 97' alaplapi hangkártya, 64 MB Pendrive, Nero CD-író szoftver, Virusbuster vírusirtó, Linux operációs rendszer
3000362

Az Intel, az Intel Inside logó, Pentium, Intel SpeedStep, Centrino és Celeron az Intel Corporation és leányvállalatai bejegyzett védjegye az USA-ban és más országokban.

sík felületű képernyő

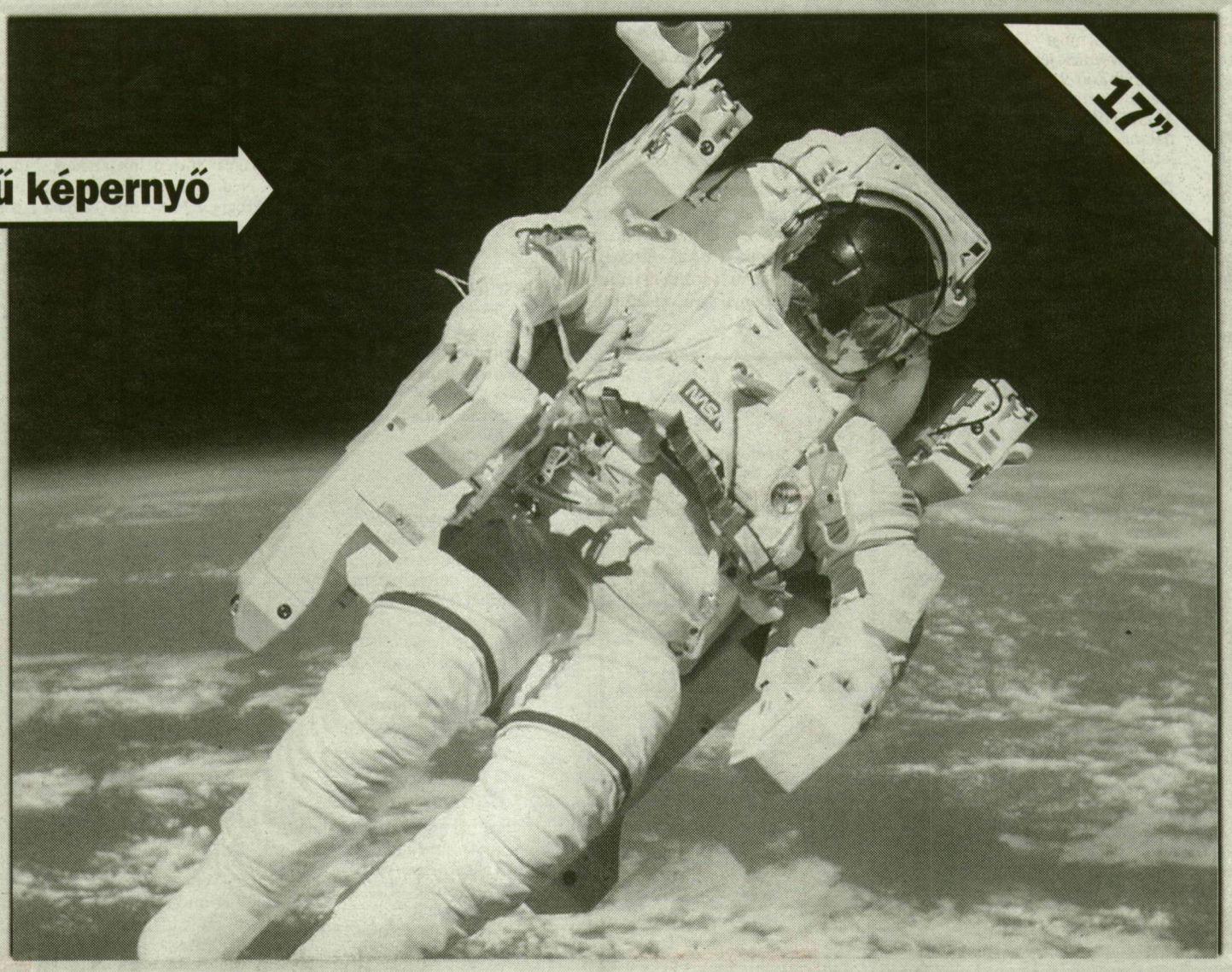

Sulinet expressz
www.sulinet.hu

35900.-

CTX CTX 17” FLAT MONITOR
1280 x 1024 felbontás, TCO ‘99
3020446

MEDIA MARKT SZEGED, 6723 Szeged, Makkosházi körút 29.,
Tel.: (62) 558 - 000, Hétfő-szombat: 9.00 - 20.00, Vasárnap: 9.00 - 18.00

www.mediamarkt.hu

Áraink az áfát tartalmazzák. Csak háztartásban használatos mennyiségeket szolgálunk ki. Áraink a megjelenéstől számítva a készlet erejéig vagy 3 napig érvényesek. Nyomtatási hibáért felelősséget nem vállalunk. Egyes termékeinket szimbolikus fotóval ábrázoltuk.

MediaMarkt

Mert hülye azért nem vagyok.

Napi szolgáltató, kulturális program- és műsorajánló

mtv

5.35 Hajnali gondolatok **5.38** Agrárhíradó-válogatás **5.50** Napkelte Benne: **5.54** Híradó **6.00** Körzeti híradó **7.00** Híradó Benne: sport **8.00** Híradó Benne: sport **9.00** Napkelte-extra **10.00** Süsü-varázs! **10.30** Tüskevár-tábor Magazinműsor gyerekeknek **10.55** Képben vagyunk?! Fele királyságom – döntő **12.00** Déli harangszó **12.01** Hírek, időjárás-jelentés **12.10** Bravo-tv **13.05** Sasszem Mi mindent észreveszünk! **10–14** évesek műsora **13.30** Útravaló Közlekedésbiztonsági magazin **13.40** Heti mozaik Pillanatképek, történetek és portrék a vidék Magyarországáról **14.35** Protokoll Riportfilm **15.00** Századunk Bokor Péter és Hanák Gábor filmje, **205. 15.25** Verssor az utcazajban Petri György: Egyszerű, dalszerű **15.35** PoliTour Világjáró-mozaik **16.05** Piknik Baló Júlia műsora **16.35** Újvilági rapszódia Amerikai tévéfilm, III/1. [16] **18.15** Magyar elsők Az első magyar orvosnő **18.35** Luxor-show Magyarország legújabb szerencsejátéka. Benne: ötöslottó-számsorsolás

19.30 Híradó este
Benne: sporthírek, időjárás-jelentés

19.55 Új Szeszélyes évszakok [16]

20.50 Régi idők kocsija
Amerikai filmvígjáték [16]

22.30 Híradó este,
időjárás-jelentés

22.40 Zorán-koncert

23.55 Ellenségek – Szerelmi történet Amerikai film (ism.) [16]

TV 2

5.50 Gyermekfilm **6.20** TV **2-matiné** Kis Elvis. Mila szupersztár. Tökfej tesó. Tesz-Vesz város. Lucky Luke. Fixi és Foxi **7.50** Fox Kids Gógyi felügyelő. Nyekk, a macska. Kisegér a prérin. Diabolik. Jack, a kalóz **10.35** Spinédzserek Amerikai ifjúsági sorozat, **8.** [12] **11.10** Azok a csodálatos őslények Angol filmsorozat, **3–4.** [12] **12.10** Talpig pácban Amerikai vígjátéksorozat, **20.** [12] **12.40** TotalCar **13.10** Benny Hill **14.00** Knight Rider Team Amerikai akciófilm-sorozat, **18.** [12] **14.50** Smallville Amerikai akciófilm-sorozat, **14.** Zéró [12] **15.45** Sliders Amerikai sci-fi/akciósorozat, **11.** Irány a misztikum! [12] **16.40** Csillagkapu Amerikai sci-fi/akciósorozat, **65.** [12] **17.35** Az elveszett ereklyék fosztogatói Német–francia–amerikai kalandfilmsorozat, **48.** A hűség lámpása [12] **18.30** Tények Hírműsor **19.00 Magellán** Tudományos utazás a Föld körül [12]

19.30 Kazaam, a szellem
Amerikai vígjáték. Közben: kenősorsolás

21.10 A rózsaszín párduc nyomában
Angol–amerikai vígjáték [12]

22.55 József és a színes, szélesvásznú álomkabát
Angol musical

0.15 Galaktikus uborka
Amerikai vígjáték [16]

1.45 Siska

2.10 Vers éjfél után

RTL KLUB

6.00 Ünnepnaptár Vallási műsor **6.25** Pokémon (ism.) **7.00** Kölyökklub Rusty, a kölyökrobot. Szamuráj pizzacicák. Hupikék törpikék. Hegylakó. Pokémon **9.30** Walt Disney-rajzfilmek **10.25** Egy mocsár csodálatos élővilága Amerikai dokumentumfilm [12] **11.15** Játékzóna **11.25** Ötletház **2003** – szépülésünkre Szórakoztató otthonteremtő magazin **11.50** Játékzóna **12.00** Híradó – Déli kiadás **12.15** XXI. század – A legendák velünk élnek (ism.) [12] **12.40** Tengerjáró Utazási és vízisport-magazin **13.10** Autómánia Autósmagazin **13.40** Norm-show Amerikai vígjátéksorozat **14.10** A vadak ura Amerikai kalandfilmsorozat. Orpheo **15.00** Hóbarátok Német kalandfilmsorozat. Vad vágyak [12] **16.00** Dawson és a haverok Amerikai vígjátéksorozat, **4.** sorozat. Tenni vagy nem tenni **16.50** A majmok bolygója IV. Amerikai kalandfilm [12] **18.30** Híradó – Esti kiadás **18.55** Fókusz-plusz Magazin [12] **19.25 ValóVilág 3 [12]** **19.55 Szupermozi: Huncutka** Amerikai vígjáték

21.40 Heti hetes Vidám, aktuális talkshow [12]

22.50 Végzetes visszaszámlálás Amerikai akciófilm [18]

0.35 Híradó – Késő esti kiadás

0.40 Sportklub

0.50 Egy mocsár csodálatos élővilága Amerikai dokumentum film (ism.) [12]

DUNA TELEVÍZIÓ

5.35 Mesél a láperdő **6.05** Mozart: Esz-dúr versenymű két zongorára **6.30** Hajdanában, danában... Sebő Ferenc műsora **6.40** Kincskereső kisködmön Magyar játékfilm **8.15** Hírek **8.20** Hungarorama – Kitekintő **8.30** Helyesen **8.40** „Itt és ott, itt és most" Gyermekhíradó **9.00** Tweeniék Jézus születése **9.20** KalandoZoo **9.45** Cimbora **10.15** Heidi a városban Svájci játékfilm **11.50** Hírek, időjárás **12.00** Déli harangszó, műsorismertetés **12.15** Isten kezében Az örök titok nyomában **12.40** Muzsika-szó **13.10** Pio atya útja Olasz dokumentumfilm **13.50** Klipsz Könnyűzenei műsor **14.10** Karácsonyi kívánság Angol animációs film **15.00** Tisza P'art Open Nemzetközi táncverseny **16.05** Navigátor **17.00** Gaia – Zöldmagazin **17.25** Sebességláz **18.00** Híradó **18.30** A magyar animáció díjnyertes alkotásaiból **18.55** Karácsony Párizsban

19.25 Mese

20.00 Cinkelve
Amerikai játékfilm

21.50 A mennyország kapuja
Amerikai western

23.35 Karácsonyi mise Előadja: Benkó Dixieland Band. Magyar zenés film

0.55 Vers

1.00 Himnusz, műsorismertetés

1.05 Híradó, sport **1.30** Mese **1.40** A természetvédelem harminc éve a Hortobágyon **2.10** Ugrásváltás Lovasmagazin **2.35** Táncház Muzsikás karácsony... **3.10** Sebességláz **3.40** Isten kezében **4.05** Karácsony Párizsban **4.30** Standard Magyar Bajnokság

m2

5.35 Hajnali gondolatok **5.38** Agrárhíradó **5.50** Napkelte **9.05** Romamagazin **9.30** Domovina Szlovák nyelvű nemzetiségi magazin **9.55** Srpski Ekran Szerb nyelvű nemzetiségi magazin **10.20** Unser Bildschirm Német nyelvű nemzetiségi magazin **10.45** Hrvatska kronika Horvát nyelvű nemzetiségi magazin **11.15** Ecranul nostru Román nyelvű nemzetiségi magazin **11.40** Nekem ne lenne hazám? Szabados Tamás honismereti sorozata. Valamit elveszítünk – Oszkó **12.00** Déli harangszó **12.01** Rondó Kisebbségi magazin bolgárokkal, görögökkel, lengyelekkel, örményekkel, ruszinokkal és ukránokkal **12.55** Kvartett A visegrádi négyek országainak műsora családról, kultúráról, művészetről, tudományról és számtalan egyéb érdekességről **13.30** Telesport Technikai magazin **14.20** Gyerekeknek Képben vagyunk?! Fele királyságom – döntő **15.25** Napnyugta **17.55** Telesport Alba Volán–Podhale Nowy Targ Interliga-jégkorongmérkőzés. Közvetítés Székesfehérvárról

20.05 Híradó este
Benne: sporthírek, időjárás-jelentés

20.30 Mozart: Don Giovanni Opera két felvonásban. Közvetítés a Magyar Állami Operaházból, felvételről

23.35 Tudósklub

0.25 Bravo-tv

1.20 Heti mozaik Pillanatképek, történetek és portrék a vidék Magyarországáról **2.10** Nekem ne lenne hazám? Szabados Tamás honismereti sorozata. Valamit elveszítünk – Oszkó **2.25** Megáll az idő Bágya András műsora **3.20** Telesport Alba Volán–Podhale Nowy Targ Interliga-jégkorongmérkőzés

TELIN

22.00–17.00 Hangos képújság **17.00–19.00** Városi Tv Szeged műsora. **19.00** Telinternet, **8.** Internetes magazin középiskolásoknak **19.30** Törzsasztal **20.30** Házépítők magazinja **20.45** Megye karácsony

VÁROSI TELEVÍZIÓ SZEGED

(a Telin Tv csatornáján)
17.00 10 éves a Szegedi Kortárs Balett (ism.) **18.00** Aréna (ism.) **18.30** Verseny (ism.)

VTV MAKÓ

6.00 Képújság **9.00** Vásárlási műsorablak **9.30** Karácsonyi csodák. Rajzfilm **10.30** Különjárat – Balogh Zoltán keményzenei magazinja **11.00** Egészség-környezet-hírek **11.30** Fradi TV – heti összefoglaló **12.00** Képújság **16.00** Karácsonyi csodák. Rajzfilm **17.00** Esélyegyenlőség: tavasz, nyár ŐSZ, tél, **2.** rész **17.30** Dokumentum Műhely: a Folly arborétum **18.00** Vásárlási műsorablak **18.30** Thalassa – természetfilm-sorozat **19.00** Cubix – a javíthatatlan robot, **15.** rész **19.30** Dokumentum Műhely: az egri csillagok borai **20.00** Thalassa **20.30** ÉPI-TECH – építkezők magazinja **21.00** Okavango – a vadon szíve, **13.** (befejező) rész **22.00** Focigála **23.00** Bencze-show **23.30** Vásárlási műsorablak **23.45** Ajánlók, kisfilmek **24.00** Képújság

VTV VÁSÁRHELYI VÁROSI TELVÍZIÓ

17.00 Gyerekeknek – mesefilm összeállítás **17.30** Heti híradóink **18.30** Képes Sport (hétfői ism.) **20.00** Cimborák, **1** rész – Hegyen völgyön. Magyar természetfilm **21.30** Coco-Bongó koncert **22.00** Képújság

MR

Alföldi hírmondó **93,1** Mhz **66,29** Mhz **6.00** Reggeli Krónia **8.00** Közéleti magazin **9.00** Európa hullámhosszán **10.00** Kapcsolás Kossuthra **15.00-18.00**-ig Zene-zóna Tel.: **554-801** e-mail: zenezona@freemail.hu **18.30-22.30**-ig nemzetiségi műsorok

FM 95.4 Rádió88

7.00 Limonádé – Szalma Emese **12.00** Magyar óra – Molnár Balázs **13.00** Heti Friss **14.00** Vigadó Top **20** – Molnár Balázs **15.00** Kiss Balázs **16.00** Kívánságműsor – Molnár Balázs **19.00** Club **88**

JUVENTUS RADIO

0.00 Házibuli Kovács Lászlóval **2.00** Csak zene **6.00** Juventus hétvége – Magyar Márk **10.00** Juventus hétvége Dénes Tamással **12.00** Juventus hétvége Somogyi Zoltánnal **14.00** Juventus Parkoló Ábrahám Zsolttal **17.00** Kívánságműsor: Tóth Péter és Keresztes Péter – telefon: **06-30-30-30-244** és **44-22-44 20.00** Házibuli Suri Imrével

Rádió 7 m 97,6

5.30 Jó reggelt! – félóránként hírekkel **9.30** Családi magazin **12.00** Hírösszefoglaló **13.00**-tól óránként hírek **14.30** Humorpercek **15.30** Kívánságözön **20.15** Toplesz, **5** óráig zenei válogatás.

A nap filmje

TV 2
21.10 A rózsaszín Párduc nyomában
Angol–amerikai vígjáték

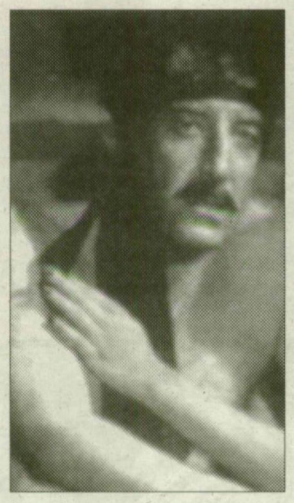

Fsz.: Peter Sellers, David Niven, Richard Mulligan

Ismét ellopták a világ legértékesebb gyémántját, a Rózsaszín Párducot. Lugash elnöke ragaszkodik Clouseau felügyelőhöz

VASÁRNAP

mtv

5.35 Hajnali gondolatok **5.38** Agrárhíradó **5.50** Napkelte Benne: **5.54** Híradó **7.00** Híradó Benne: sport **8.00** Híradó Benne: sport **9.00** Napkelte-extra **10.00** Galéria **10.55** „Így szól az Úr!" A Biblia üzenete **11.05** Mestersége színész Harkányi Endre (ism.) [16] **12.00** Déli harangszó **12.01** Hírek, időjárás-jelentés **12.10** Főtér „Fedezzük fel együtt Magyarországot!" Csobánka, Pilisszántó, Pilisszentkereszt **12.50** Delta **13.15** Mindentudás Egyeteme Gáncs Péter–Szabó István: Megszületett a szeretet **14.30** Uniós pályázati kalauz **14.35** Úton Európa-magazin **15.05** Szívünkből muzsikálnak... Sas József nótázik **15.30** Örömhír Az evangélikus egyház műsora **16.00** Stílus **16.30** Első kézből [16] **16.55** Neumann nyomában **17.25** Szuperriporter kerestetik! **18.30** Híradó este Benne: sporthírek, időjárás-jelentés **18.55** Szívek szállodája Amerikai tévéfilmsorozat. Kalapács és fátyol

19.50 NÉVshowR Születésnap

21.40 Friderikusz –
A szólás szabadsága

22.35 Híradó este, időjárás-jelentés

22.45 MMM Szilveszter [16]

23.10 József és testvérei
Magyar táncfilm (ism.)

0.05 Héthatár A hét hírei határok nélkül a Kárpát-medencében. Benne: Kárpáti krónika

0.55 Pénz, pénz, pénz
Amerikai tévéfilmsorozat, 19. Értelem és érzelem

TV 2

6.00 Reggeli gondolatok Vallási magazin **6.30** Amit nem vehetnek el tőled Oktatófilm-sorozat, **1.** **7.00** TV **2-matiné** Mila szupersztár. Tökfej tesó. Tesz-Vesz város. Lucky Luke. Fixi és Foxi **8.45** Fox Kids Gógyi felügyelő. Nyekk, a macska. Kisegér a prérin. Diabolik. Jack, a kalóz **10.35** A szupercsapat Amerikai akciófilmvígjáték-sorozat, **7.** [12] **11.30** Stahl konyhája **12.00** A hálózat csapdájában Amerikai akciófilm-sorozat, **22.** figyellek.com [12] **12.50** A kardok királynője Francia–spanyol–amerikai kalandfilmsorozat, **1.** Otthon [12] **13.45** Szuperbajnok Sportvetélkedő. Kiderül, hogy ki Magyarország legsokoldalúbb sportolója! **15.45** Kulcsember Amerikai akciófilmsorozat, **10.** Az ítélet napja [12] **16.40** Walker, a texasi kopó Amerikai akcióvígjáték-sorozat, **21.** A látomás [12] **17.35** J. A. G. – Becsületbeli ügyek Német–amerikai krimisorozat, **121.** Összeütközések [12] **18.30** Tények Hírműsor

19.00 Napló Mérlegen a valóság Sváby Andrással

20.00 A szomszéd nője mindig zöldebb
Amerikai vígjáték [12]

21.50 Geronimo
Amerikai westernfilm [12]

0.00 Képírók: Dilidoki
Amerikai film

2.00 Vers éjfél után

RTL KLUB

6.00 Az internet csodái Angol ismeretterjesztő filmsorozat **6.25** Pokémon Amerikai rajzfilmsorozat **7.00** Kölyökklub Rusty, a kölyökrobot. Szamuráj pizzacicák. Hupikék törpikék. Hegylakó. Yu-Gi-Oh. Pokémon **9.45** Nikki Amerikai vígjátéksorozat. Jobb későn, mint soha [12] **10.05** Hazárd megye lordjai Amerikai kalandfilmsorozat, **2.** A karantén [12] **11.00** Így készült: Hóhatár Amerikai werkfilm [12] **11.10** Játékzóna **11.20** Receptklub **11.50** Játékzóna **12.00** Híradó – Déli kiadás **12.10** Ötletház – épülésünkre Szórakoztató otthonteremtő magazin **12.35** Norm-show Amerikai vígjátéksorozat [12] **13.10** Répafej, a főnök Amerikai vígjáték [12] **14.50** A szökevény Amerikai akciófilm-sorozat. Bűn [12] **15.40** Zsaru az űrből Amerikai akciófilm-sorozat. Dupla vagy semmi [12]. Utána: **16.30** Hatoslottó-sorsolás **16.40** Medicopter **117** – Légi mentők Német akciófilm-sorozat. A kéjgyilkos [12] **17.35** Sheena, a dzsungel királynője Amerikai kalandfilmsorozat. Barát a bajban [12] **18.30** Híradó – Esti kiadás **18.55** ValóVilág 3 Beszavazóshow [12]

19.35 Szupermozi: Junior Amerikai vígjáték

[12] 21.35 Conan, a barbár 2. – A pusztító Amerikai kalandfilm [16]

23.30 Seinfeld Amerikai vígjátéksorozat [16]

23.55 Híradó – Késő esti kiadás

0.00 Sportklub

0.15 Fókusz-portré [12]

0.45 Országház Heti magazin

DUNA TELEVÍZIÓ

5.25 Ázsia elzárt szíve: Ujgúria Magyar ismeretterjesztő film **6.15** Magyar történelmi arcképcsarnok – Neumann János **6.30** Ábel a rengetegben Játékfilm Tamási Áron regénye alapján **8.15** Hírek **8.20** Hungarorama – Kitekintő **8.30** Ábel és Bolha **9.00** Tweeniék Karácsony szent estéje **9.20** A kalózsziget Ausztrál kalandfilmsorozat **9.50** Heidi hazatér Svájci játékfilm **11.20** Cerka **11.50** Hírek **12.00** Déli harangszó, műsorismertetés **12.15** Élő egyház Vallási híradó **12.40** Csellengők – Eltűntek nyomában **13.00** Vajda László filmjeiből **14.30** Pio atya útja Olasz dokumentumfilm **15.10** „A jazz születésétől napjainkig" **16.00** Emlékképek – Régi híradók **16.20** Jókívánságok **17.40** A világörökség kincsei **18.00** Híradó **18.15** Heti hírmondó Közéleti magazin

19.00 Selyemút – Stein Aurél nyomában
Magyar ismeretterjesztő filmsorozat

19.30 Mese

20.00 A francia hadnagy szeretője Angol játékfilm

22.00 Sportösszefoglaló

22.10 Beavatás Czakó Gábor televíziós esszéje

22.25 A mennyország kapuja
Amerikai western

0.10 Fischer Annie zongorázik

0.55 Vers

1.00 Himnusz, műsorismertetés

1.05 Híradó, sport **1.30** Mese **1.40** Jókívánságok **3.00** Heti hírmondó **3.45** Gaia Zöldmagazin **4.10** Muzsika-szó Zenés beszélgetések **4.55** Vers **5.00** Heti híradó

m2

5.35 Hajnali gondolatok **5.38** Agrárhíradó **5.50** Napkelte **9.05** Örömhír **9.30** Maradj velünk! **9.35** Katolikus krónika **10.05** Református ifjúsági műsor **10.10** Útmutató **10.40** Nekem ne lenne hazám? **10.50** Magyarországi szerzetesrendek Ferencesek **11.50** „Így szól az Úr!" A Biblia üzenete **12.00** Déli harangszó **12.01** Útravaló Közlekedésbiztonsági magazin **12.10** Gyöngyvirágos kiskertedben... Összeállítás népszerű előadók felvételeiből **12.40** Magyar ház Palackposta – üzenet a határon túli televíziós műhelyektől **13.05** Aranyfüst, avagy mit üzen a múlt? Hagyomány- és értékőrző, tanulságot kereső magazinműsor **13.55** Böngésző Infokommunikációs magazin **14.25** Gyerekeknek Trikrek. Spanyol rajzfilmsorozat. A hét szamuráj **14.50** Napnyugta **17.25** Telesport Benne: labdarúgás, extrém sportok, sportpolitika, dzsúdó

19.30 Eltolt határok, kitoloncolt népek
A Kreml áldozatai [16]

20.05 Híradó este
Benne: időjárás-jelentés

20.30 Lappföld Az inari vándorai

21.25 Mindentudás Egyeteme
Gáncs Péter–Szabó István: Megszületett a szeretet

22.40 Jeremiás Olasz–francia–német–angol film

0.15 Aranyfüst, avagy mit üzen a múlt? Hagyomány- és értékőrző, tanulságot kereső magazinműsor **1.05** Főtér „Fedezzük fel együtt Magyarországot!" Csobánka, Pilisszántó, Pilisszentkereszt **1.50** Déli rózsák Látogatóban Gyurkovics Máriánál **2.35** Sóvidék **3.10** Angol virginálzene **3.25** Telesport Benne: labdarúgás, extrém sportok, sportpolitika, dzsúdó

TELIN

22.00–18.00 Hangos képújság **18.00** Zöld Stílus **19.00** Negyedik Dimenzió **20.00–21.00** Városi Tv Szeged műsora **21.00** Diagnózis (ism.)

VÁROSI TELEVÍZIÓ SZEGED

(a Telin Tv csatornáján)
20.00 Szegedi Jazz Napok **2003** (ism.)

VTV MAKÓ

6.00 Képújság **9.00** Vásárlási műsorablak **9.30** Hófehérke. Rajzfilm **9.30** Wellness-tár – életmódmagazin **11.00** ÉPI-TECH – építkezők magazinja **11.30** Dokumentumfilm **12.00** Képújság **16.00** Hófehérke. Rajzfilm **17.00** Thalassa – természetfilm-sorozat **17.30** Ormosság – az alternatív gyógymódok magazinja **18.00** Vásárlási műsorablak **18.30** Thalassa **19.00** Cubix – a javíthatatlan robot, **16.** rész **19.30** Esélyegyenlőség: tavasz, nyár ŐSZ, tél, **2.** rész **20.00** Thalassa **20.30** Virágzó Magyarország: Bugyi **21.00** Agyament Harry **23.00** Fradi TV – heti összefoglaló **23.30** Vásárlási műsorablak **23.45** Ajánlók, kisfilmek **24.00** Képújság

VTV VÁSÁRHELYI VÁROSI TELVÍZIÓ

17.00 Gyerekeknek: mesefilm összeállítás **17.30** Légy jó mindhalálig. Fekete-fehér magyar ifjúsági film **19.00** Rákász Gergely orgonakoncertje, **1.** rész (ism.) **20.00** Utazás a koponyám körül. Magyar film **22.00** Képújság

MR

Alföldi hírmondó Dél-alföldi Krónika, reggeli párbeszéd **9.00** Régiópolgár

FM 95.4 Rádió88

7.00 Limonádé – Kis Kata **12.00** Élő Kívánságműsor – Patkós Attila **16.00** Sportmix **19.00** Sunday Top **20** – Molnár Balázs **20.00** Repertoár – László Istvánnal

JUVENTUS RADIO

0.00 Csak zene **6.00** Juventus hétvége – Magyar Márk **10.00** Juventus Kávéház Klausmann Viktor/Mark M. West **13.00** Juventus Top **40** – Somogyi Zoltánnal **17.00** Kívánságműsor Tóth Péterrel és Keresztes Péterrel: tel.: **06-30-30-30-244** és **44-22-44 20.00** Juventus hétvége **22.00** Mentőöv

Rádió 7 m 97,6

5.30 Jó reggelt! – félóránként hírekkel **9.30** Szőttes **12.00** Hírösszefoglaló **12.30** Szívküldi Szívnek Szívesen **18.15** Sporthírek **20.15** Röcsögő B. B. King, **5** óráig zenei válogatás.

A nap filmje

TV 2
21.50 Geronimo
Amerikai western

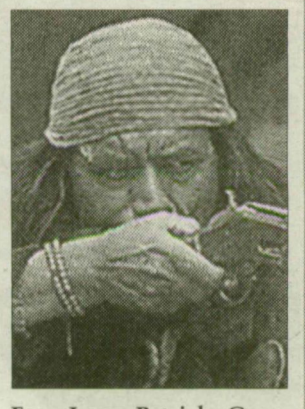

Fsz.: Jason Patrick, Gene Hackman, Robert Duvall

Geronimo az apacs indiánok legendás főnöke. Törzsét rezervátumba terelték, ám ő háromtucatnyi emberével egy teljes éven át sikeresen harcolt ötezer amerikai katona ellen. Végül 1886-ban meg kellett adnia magát.

1 Alapítványok
2 Albérletet kínál
3 Állást kínál
4 Autó
5 Bútor
6 Egyéb
7 Építési telek
8 Építőanyag
9 Földterület
10 Hagyaték
11 Hirdetmény
12 Kisállat
13 Magánház
14 Mezőgazdasági gép
15 Növény
16 Panellakás
17 Pénz, értékpapír
18 Régiségek
19 Számítástechnika
20 Szolgáltatás
21 Tanfolyam
22 Társközvetítés
23 Utazás
24 Téglaépítésű lakás
25 Üzlethelyiség

NONSTOP TELEFONOS HIRDETÉSFELVÉTEL: 62/567-835 (üzenetrögzítő is)

Apróbörze

Apróhirdetése +80 Ft-ért megjelenik az interneten is! www.delmagyar.hu

1 Alapítványok

■ **VÁRJUK** állatszerető magánszemélyek, cégek, vállalkozások természetbeni és anyagi támogatását. Tappancs Állatvédő Alapítvány Postabank és Takarékpénztár Rt. 11998006–06289010–10000001. Tel.: 30/438–2828. (30803811)

Az apróhirdetések tartalmáért a kiadó nem vállal felelősséget!

2 Albérletet kínál

■ **ATTILA** utcában 1 szobás, komfortos lakás január 1–jével kiadó. 06–20/5106–090, Szeged. (31310456)

■ **HÓDMEZŐVÁSÁRHELY,** kertvárosi, kétszobás, bútorozott, I. emeleti, egyedi gázfűtéses lakás 2 nem dohányzó személynek január 16–tól kiadó. Ár: 35 E Ft + rezsi + 1 hónap kaució. Tel.: 30/978–68–13. (31108732)

3 Állást kínál

Háromcsillagos gyulai szálloda

ÉRTÉKESÍTÉSI VEZETŐT

keres.

Feltétel: 2 év szakirányú tevékenység, felsőfokú végzettség. Német-, angolnyelv-tudás előny.

Jelentkezéseket kérjük **„Gyógyszálló 031310577"** jeligére a szerkesztőségbe küldeni.

031310577

■ **A SZEGEDI** Alfa Hotel*** felvételt hirdet szakács és konyhai kisegítő munkakör betöltésére. Alkalmazási feltétel szakács esetén: szakirányú végzettség, erkölcsi feddhetetlenség, max. 35 éves életkor, minimum 2 éves szakmai gyakorlat. Fizetés megegyezés szerint. Jelentkezni lehet előzetes időpont–egyeztetéssel a 62/424–405 titkársági telefonon. (31310604)

■ **ALGYŐI** virágüzletbe gyakorlott virágkötőt felveszek, 62–267–297. (31310405)

3 Állást kínál

ASS BERENDEZÉSI RENDSZEREK IPARI VÁMSZABADTERÜLETI BT.,

amely több mint 300 fővel EU-piacra iskolabútorokat gyárt,

ANYAGGAZDÁLKODÓ

munkakör betöltésére új munkatársat keres.

Feladat: alapanyag-rendelések, raktárgazdálkodás, kapcsolattartás meglévő, új magyar és külföldi ügyfelekkel.

Elvárások: felsőfokú műszaki végzettség, számítógép felhasználói szintű ismerete, tárgyalási szintű németnyelv-ismeret.

Pályázatát kérjük az alábbi címre küldeni:
Gábor Zoltán ügyvezető,
6900 Makó, Rákosi út 4.

31006431

■ **BEDOLGOZÓKAT** keresünk korlátozott számban, otthoni munkára! Felbélyegzett válaszboríték ellenében küldjük ingyenes tájékoztatónkat! S–S Bt. 8300 Tapolca, Egry J. u. 18. (30905794)

■ **GROUP** 4 Falck Kft. keres kiemelt kereseti lehetőséggel, szentesi központtal, változatos, mozgalmas, érdekes szakmai területekre személygépkocsival rendelkező személy– és vagyonőröket. Jelentkezés, időpont–egyeztetés: 06–20/984–7220, 06–20/444–7891. (31310409)

■ **GYÓGYSZERÉSZ** munkatársakat keres a megújult Kígyó Patika. 62/547–174, Szeged. (31310479)

■ **SZERB–HORVÁT** nyelvtudással szállítási–kereskedelmi középvállalat keres szegedi központjába rugalmas irodavezető–titkárnőt. Egyéb idegennyelv–tudás előny! Pályázatát írásban kérjük önéletrajzzal kiegészítve: 6701 Szeged, Pf.: 266. (31310566)

■ **SZÁMVITELI VEZETŐT** vagy **KÖNYVELŐ VÁLLALKOZÓT** keresünk kereskedelmi kft. könyveléséhez. Előnyt jelent a "Forrás" ügyviteli program ismerete, munkaügyi jártasság, januári kezdés. Feltétel: regisztrált könyvelő státus. Jelentkezni lehet írásban, szakmai önéletrajzzal. Levélcím: Onozo Agro Kft. 6764 Balástya, Széchenyi u. 3. Tel.: 30/3979–111. (31210265)

■ **VALUTAPÉNZTÁROSOK** jelentkezését várjuk januári munkakezdéssel. Feltételek: alapfokú nyelvvizsga, valutapénztáros bizonyítvány. Előny: szerbnyelv–tudás. 06–30/6255–495. (31210309)

HIRDETÉSFELVÉTEL BAKSON: Tallózó, Fő u. 103.

■ **VÁLLALKOZÓ** biztonsági őröket keresünk makói, maroslelei munkahelyekre. Tel.: 62/572–240, 06–30/2–064–301. (31310506)

■ **ÁCS**– és gipszkartonozó munkában gyakorlott segédmunkást keresek. Józan életmód, folyamatos munka. Tel.: 06–30/32867–77. (31310581)

4 Autó

■ **AUTÓÁTÍRATÁS** leggyorsabban, kedvező biztosításkötés: Szeged, Madách 24/b. Körgyűrű, 62–425–043. (31108834)

■ **RENAULT** Espace 2.1TD, 1989–es évjáratú, 7 literes fogyasztású, friss műszakival eladó. 06–30/935–1710. Szeged. (31310494)

5 Bútor

■ **ANTIK** bútorokat, régiségeket, tollneműt, teljes hagyatékot felvásárolok. Azonnal fizetek, vidékre is díjtalanul kimegyek. Károlyi István 06–62–216–324, 30–383–7116. Szeged. (30905638)

Az apróhirdetések tartalmáért a kiadó nem vállal felelősséget!

5 Bútor

FAKTURA DUÓ

FAIPARI ÉS SZOLGÁLTATÓ KFT.
Szeged, Dorozsmai út 35.
Tel.:/Fax: 62-464-021

AKCIÓ!

Néhány közkedvelt fautánzatú és fehér bútorlapra

20–25% kedvezmény!

FALCO

30702893

Nyitva: h.–p.: 8–16, szo.: 9–12-ig

6 Egyéb

SZEGED, BAKAY NÁNDOR U. 29.

CSŐ és VAS ZÁRTSZELVÉNYEK

400x400 mm-ig

KÜLÖNLEGES MÉRETEKBEN CSIPKÉZETT, HULLÁMOS VAGY AKÁR FAMINTÁS

MÉRETRE VÁGVA IS!

62/541-770

7 Építési telek

■ **SZENTESEN,** a Felsőpárton építési telek eladó. Érd.: 06–30/489–3183, 06–30/981–5158. (31310496)

■ **TEMESVÁRI** körúti magánház társasház építésére vagy befektetésre alkalmas telekkel eladó. Irányár: 22 M Ft. 06–30/403–4735, Szeged. (31210115)

■ **ZSOMBÓ,** Deák F. u. 49. szám alatti, 3400 nm–es építési telek eladó. Megosztás lehetséges. Utolsó lehetőség! Érd.: 06–30/27–99–027. (31210108)

8 Építőanyag

INOX ÜZLETHÁZ

ROZSDAMENTES ÉS SAVÁLLÓ

LEMEZEK, CSÖVEK, ZÁRTSZELVÉNYEK
KÖRACÉLOK, FITTINGEK, CSAVAROK
HEGESZTŐELEKTRÓDÁK, PÁCANYAGOK

SZEGED, BAKAY N. U.29.

Tel.:62/541-772

■ **ALUMÍNIUM** féltetős, könnyűszerkezetes raktár 200 nm, lebontással eladó, 06–30/9688–911. (Szeged) (31209381)

9 Földterület

■ **SZATYMAZ** környékén földet vásárolnék, legalább 3 hektárt. 06–70/205–1578. (30906047)

10 Hagyaték

■ **HAGYATÉKOT** felszámolok, antik bútorokat, mindenféle régiséget, tollneműt a legmagasabb áron vásárolok. Azonnal fizetek, vidékre is díjtalanul kimegyek. Károlyi István! 06–62–216–324, 30–383–7116. Szeged. (30905643)

11 Hirdetmény

■ **DÉMÁSZ** Rt. Szentesi Üzemvezetősége értesíti fogyasztóit, hogy 2004. 01. 08–án, 8.00–16.00 óráig áramszünetet tart Szentes, Garázs–dűlő transzformátorkörzet hálózatán és környékén. A transzformátorállomástól kifelé eső részén. Kérjük fogyasztóink szíves megértését. (31310601)

12 Kisállat

■ **HÓDMEZŐVÁSÁRHELYEN** keresünk kuvasz vagy kuvasz keverék kutyust. 230–680, este. (31310560)

13 Magánház

■ **BORDÁNYI** 4 szobás, ebédlős, kertes ház eladó 17,2 M Ft–ért. Szegedi építési telek érdekel. 06–20/4645–121. (31007752)

■ **PETŐFITELEPEN** lakható, téglaépítésű vagy bontásra váró magánházat vásárolnék. 06–30/855–21–69, Szeged. (31209958)

14 Mezőgazd. gép

HÁZTÁJI KELTETŐGÉPEK

széles választékban, akciós árakkal!

PL MASCHINE KFT.
Tel.: **23/389-371**

15 Növény

Az **Agronómia Kft.**
(Deszk, Semmelweis u. 20.)
takarmányozási célra
nagy mennyiségű

sárgarépát vásárol fel ismét.

Érdeklődni Fodor Örsnél a 06-20/4665-385 telefonszámon, illetve a helyszínen lehet.

31310460

■ **BURGONYA** (étkezési, feketeföldi, vető) eladó. 06–70/559–1683. (31108701)

16 Panellakás

■ **LAKÁST** keresek Szegeden, zárószint kivételével. Kupecz, 06–30/406–8012. (31209887)

■ **SZENTESEN,** a központban eladó 68 m²–es, felújított, V. emeleti (liftes) lakás. Tel.: 63/312–907. (31310487)

17 Pénz, értékpapír

VALUTAVÁLTÁS
A LEGKEDVEZŐBB ÁRFOLYAMON.
Nádix, Kárász u. 8. 06-20/321-4489

■ **KÁRPÓTLÁSI** jegyet veszek, házhoz megyek, legtöbbet fizetek. 30/945–9954. (31210214)

18 Régiségek

■ **KÁROLYI–RÉGISÉGKERESKEDÉS** a legmagasabb áron vásárol antik bútorokat, lehet romos is. Festményeket, porcelánokat, órákat, tollneműt, teljes hagyatékot. Azonnali fizetés, vidékre is díjtalan kiszállás! 06–62–216–324, 06–30–383–7116. Szeged. (30905613)

19 Számítástechnika

PC DOKTOR
Számítógép-javítás otthonában is!
06-20/520-64-39

20 Szolgáltatás

■ **DUGULÁSELHÁRÍTÁS** 1000 Ft–tól, 1 év garanciával! Szeged: 62–485–774. (31007606)

INOX ÜZLETHÁZ

KOVÁCSOLTVAS ELEMEK RAKTÁRRÓL

29 Ft.-tól

SZEGED, BAKAY N. U.29.

Tel.:62/541-760

■ **DUGULÁSELHÁRÍTÁS** garanciával, Szeged és Csongrád megye. Tel.: **06-30/9457-577**, 06–62/533–999, **SZÁSZ PÉTER** (30905228)

■ **FELFÚJÁSSAL** és alumíniumtechnológiával készült kémények béléscsövezését vállalom. Hőszigetelt, szerelt **KÉMÉNYEK KIVITELEZÉSE** és értékesítése. Tel.: 06–30–3352–818, 06–62–493–702 (Szeged és Csongrád megye). (30905302)

■ **HOMOKSZÓRÁS** korrózióvédelemmel, festéssel. Tel.: 62–517–012, 30–9–550–537. (Szeged) (30905500)

■ **KÖNNYŰSZERKEZETŰ** házak építése **95.000 Ft/nm**, kulcsrakész. Szabad kapacitás festő, ács, villanyszerelő szakmákban. 06–70/205–1578, 06–30/48–38–940. (30906037)

Folytatás a 18. oldalon!

GYÁSZKÖZLEMÉNYEK

SZEGED

GYÁSZHÍR

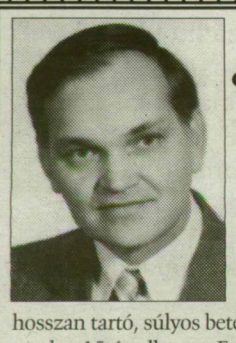

„Annyira akartam élni, a betegséget legyőzni. Búcsúztam volna tőletek, de erőm nem engedett. Így búcsú nélkül szívetekben tovább élhetek."

Mély fájdalommal tudatjuk, hogy a szeretett férj, édesapa, gyermek, testvér, após, nagyapa és rokon,

KOZMA MIKLÓS ENDRE
okl. szakmérnök-tanár

hosszan tartó, súlyos betegség után, életének 67. évében, 2003. december 15-én elhunyt. Felejthetetlen szerettünk temetése 2003. december 30-án, 12 órakor lesz a Szeged, Belvárosi temetőben, a római katolikus egyház szertartása szerint.

Gyászoló család

031310371

Mély megrendüléssel tudatjuk, hogy drága szerettünk,

TÓTH JÁNOSNÉ CSISZÁR ROZÁLIA

80 éves korában elhunyt. Hamvasztás utáni búcsúztatása december 30-án, 11 órakor lesz a Szőregi temetőben. Gyászmise ugyanazon a napon, reggel 8 órakor.

Szerető családja

Fájdalomtól megtört szívvel tudatjuk, hogy a szeretett feleség, Édesanya, nagymama, testvér és rokon,

BODAI FERENCNÉ GECSER OTTILIA

79 éves korában elhunyt. Temetése 2003. december 30-án, 13 órakor lesz a Dugonics temető ravatalozójából.

Gyászoló család

„Annyira akartam még élni, a betegséget legyőzni, küzdöttem volna értetek, de már nem lehetett. Csend ölel át és szeretet. Soha ne feledjetek, Isten veletek." Fájdalomtól megtört szívvel tudatjuk, hogy a szeretett leány, feleség, legdrágább Édesanya, testvér és rokon,

KISPÉTER ISTVÁNNÉ PIRI MÁRIA,

a paprikafeldolgozó volt dolgozója rövid, súlyos betegség után, december 21-én, 64 éves korában elhunyt. Búcsúztatása január 5-én, 15 órakor lesz az Alsóvárosi temetőben.

031310607 Édesanyja és testvérei

Megrendülten tudatjuk, hogy az imádott feleség, anya, nagymama,

FILO TIBORNÉ KOCSIS ROZÁLIA

december 20-án elhunyt.

Gyászolja: férje Tibi, fiai Tibi és Norbi, menye Kati, unokái: Barnabás és Rajmund

Mély fájdalommal tudatjuk, hogy szerettünk,

KOVÁCS ISTVÁN

75 éves korában elhunyt. Temetése 2003. december 30-án, 11 órakor lesz a Szatymazi temetőben. Gyászmise előtte 10 órakor.

Gyászoló család

Mély fájdalommal tudatjuk mindazokkal, akik ismerték és szerették, hogy

DR. GULYÁS SÁNDORNÉ SZÁNTÓ ÉVA

hosszú betegség után, életének 71. évében elhunyt. Hamvasztás utáni búcsúztatása december 30-án, 11 órakor lesz a református temetőben.

Gyászoló család

KÖSZÖNETNYILVÁNÍTÁS

Köszönetet mondunk mindazoknak, akik szerettünk,

CSÚRI KÁROLY

temetésén megjelentek, részvétükkel és virágaikkal mély fájdalmunkban osztoztak.

A gyászoló család

MEGEMLÉKEZÉS



Az emlékezéshez nem emlék, hanem szeretet kell, s akit szeretünk, azt nem feledjük soha el.
Szeretettel emlékezünk

KIRÁLY DEZSŐNÉ

halálának 4. évfordulójára.

Szerető családja

031310373

SZENTES

GYÁSZHÍR

Fájó szívvel tudatjuk, hogy drága szerettünk,

CSORDÁS ELEMÉRNÉ LÉNÁRT JULIANNA,

Szentes, Kossuth u. 28. szám alatti lakos 90 éves korában elhunyt. Hamvasztás utáni búcsúztatása december 30-án, kedden, 10 órakor lesz a Székkutasi temetőben.

031310353 Gyászoló család, Szentes, Csongrád, Eger

KÖSZÖNETNYILVÁNÍTÁS

Köszönjük mindazoknak, akik

ÖZV. TAKÁCS SÁNDORNÉ

temetésén megjelentek, sírjára koszorút, virágot helyeztek, fájdalmunkban osztoztak.

031310583 Szerető gyermekei

Köszönetet mondunk mindazoknak, akik drága szerettünk,

FÖLDI VILMOSNÉ BOLDIS ANNA

hamvainak búcsúztatásán megjelentek, gyászunkban osztoztak. Külön mondunk köszönetet a szentesi kórház onkológiai osztályának orvosainak és dolgozóinak.

Gyászoló család, Szentes

031310448

HÓDMEZŐVÁSÁRHELY

GYÁSZHÍR

„Beteg teste elpihent már, de lelke még velünk jár. Mert nem az hal meg, kit eltemettek, csak az, kit elfeledtek."
Mély fájdalommal tudatjuk, hogy a szeretett férj, drága édesapa, nagyapa, testvér és rokon,

ID. TÓTH FERENC,

Hódmezővásárhely, Tátra utca 13. szám alatti lakos rövid, súlyos betegség után, 70 éves korában elhunyt. Temetése 2003. december 29-én, 14.30 órakor lesz a Kincses temetőben.

031210236 Gyászoló család

Fájó szívvel tudatjuk, hogy szeretett édesanyánk,

VASS FERENCNÉ FARKAS GIZELLA,

Hódmezővásárhely, Rudnay Gy. u. 31. szám alatti, volt szentesi lakos életének 88. évében csendben elhunyt. Temetése december 29-én, délelőtt fél 11 órakor lesz a vásárhelyi Kincses temetőben.

031310357 A gyászoló család

Fájó szívvel tudatjuk, hogy drága szerettünk,

IFJ. KOZÁK JÓZSEF,

Gerle u. 40. szám alatti lakos 45 éves korában elhunyt. Temetése december 29-én, 10.30 órakor a katolikus temetőben lesz.

Gyászoló család

MAKÓ

GYÁSZHÍR

„Annyira akartam élni, a betegséget legyőzni. Búcsúztam volna tőletek, de erőm nem engedett, így búcsú nélkül szívetekben tovább élhetek."
Fájdalomtól megtört szívvel tudatjuk, hogy a szeretett gyermek,

IFJ. PAP ANDRÁS (ÖCSI),

makói lakos, a Vízmű dolgozója 31 éves korában, tragikus hirtelenséggel elhunyt. Búcsúztatása december 29-én, 13 órakor lesz a római katolikus temetőben.

Gyászoló családja, Makó

„A gondolat az élet rabja csak, az élet pedig az idő játéka, s az idő, amely a világ tanúja, megáll majd." (Shakespeare)
Fájó szívvel tudatjuk, hogy a szeretett édesanya, anyós, nagymama, testvér, rokon és ismerős,

BOROS KÁROLYNÉ JÁKSÓ KATALIN,

makói lakos életének 68. évében, súlyos betegség után elhunyt. Hamvasztás utáni búcsúztatása december 29-én, hétfőn, 11 órakor lesz a makói Belvárosi református ótemetőben.

Gyászoló család

MEGEMLÉKEZÉS



„Te, aki annyi szeretetet adtál,
Te, aki mindig mellettünk álltál,
Te, aki sosem kértél, csak mindig adtál,
Szívünk szakad meg, hogy örökre itthagytál."
Soha el nem múló fájdalommal és szeretettel emlékezünk egyetlen drága gyermekünk,

BERACZKAI KLÁRA

halálának 3. évfordulóján.

031108707 Bánatos szülei, Makó

Visszatér a tehetséges testvérpár Szegedre

Erősödik a Gellért TI

TENISZ

Két remek játékossal erősödött a szegedi Gellért Tenisziskola. Zsiga Márton és Zsiga Máté korosztályában a legjobbak közé tartozik, s két év után térnek vissza édesapjukkal, dr. Zsiga Lászlóval, aki a szuperligás Hód TC-nél dolgozott az elmúlt években.

Visszatérnek. A Zsiga-testvérpár, Márton és Máté édesapjukkal, *dr. Zsiga Lászlóval* december közepén visszaigazolt a szegedi Gellért Tenisziskolába. A tréner és a játékosok két év vásárhelyi kitérő után (Hód TC) erősítik majd újból a Tisza-parti klubbot. Maradjunk először az edzőnél, hiszen a nyáron Zsiga Lászlónak le kellett állnia a munkával, az elmúlt télen szemsérülést szenvedő szakembernek kérdésessé vált a pályafutása. Szerencsére jól sikerült nyáron a korrekciós műtét, így az egykori válogatott teniszező fokozatosan visszatérhetett a pályára. Miért váltott a Zsiga família? – többek között erre a kérdésre is válaszolt az edző.

– A srácokkal hónapok óta a Gellért Szabadidőközpontban tréningezünk, nagyon sok segítséget kaptunk a sportkomplexum tulajdonosától, *Gellért Ákostól*. Ez abban az időszakban, amikor nem tudtam dolgozni, igazán nagy segítség volt, a srácok a GTI-sekkel gyakorolhattak. Hetekkel ezelőtt ültünk le a klub vezetőivel arról beszélgetni, hogy két év után visszatérünk a Gellért Tenisziskolába. Úgy gondolom, hogy mindkettőjük fejlődése szempontjából jó döntést hoztunk. Szegeden nagyon jó az utánpótlásbázis, sok-sok tehetséggel rendelkezik az egyesület. Már az első versenyen remekeltek, egyből érmet szereztek a klubnak. Márton egy másodosztályú felnőtt viadalon lett második, míg Máté Budapesten a Bókai Kert-kupán lett első. Ez egy első kategóriás viadal volt, amelyen összesen öt gémet veszített. A döntőben *Nagy* ellen nyert 6:2, 6:0-ra. Milyen állapotban vagyok? Köszönöm, egyre több mindent tudok elvégezni. Egyelőre a fiaimat edzem és szeretném, ha mindketten jövőre is sok-sok szép sikert szállítanának a Gellért TI-nek. Erős lesz az egyesület és úgy érzem, nem csak az egyéni versenyeken, hanem az országos csapatbajnokságon is esélyesek a jó szereplésre.

SÜLI RÓBERT



Zsiga Máté egy aranyéremmel tért vissza a Gellért Tenisziskolába, egykori sikerei helyszínére. *DM/DV-fotó*

Edzésben a Szeviép-Szeged

KOSÁRLABDA

A Szeviép-Szeged NB I A csoportos női kosárlabdacsapata csak a karácsonyi ünnepek alatt pihent. A Tisza-parti gárda gőzerővel gyakorol, hiszen január 4-én a BEAC ellen sorsdöntő bajnokit játsznak hazai környezetben.

Ujhelyi Gábor, a Szeviép-Szeged NB I A csoportos női kosárlabcsapatának vezetőedzője csak a karácsonyi ünnepekre adott pihenőt játékosainak. A Tisza-partiak még december 23-án is edzettek, majd már a hét végén is gyakorolnak.

Szombaton délután az újszegedi sportcsarnokban, majd vasárnap délelőtt a Gellért Szabadidőközpontban edzenek.

Hétfőn már két foglalkozás szerepel a programban, hiszen a szegediek január 4-én (vasárnap) 18 órakor nagyon fontos mérkőzést játszanak a BEAC ellen hazai környezetben. Van miért törleszteni a fővárosiaknak, hiszen a nyitófordulóban nagy meglepetésre nyertek a Szeviép ellen.

Szerencsére mindenki egészséges, így teljes kerettel gyakorolhat Ujhelyi mester. A foglalkozásokon továbbra is a fő hangsúly a taktikai variációk gyakorlásán van, hiszen az új szerzeményt, *Ujhelyi Petrát* kell beépíteni a csapatba, megismertetni a figurákkal és a társakkal.

Ami igazán jó hír lehet a kosárlabdabarátoknak, hogy karácsonyra megújult az egyesület honlapja (www.szeviepkosar.szeged.hu), amely a legfrissebb hírekkel jelentkezik a csapattal kapcsolatosan.

S. R.

Továbbra is veretlen a Szedeák

MUNKATÁRSUNKTÓL

A Szedeák NB II-es férfi kosárlabdacsapata továbbra is remekel a bajnokságban, *Vezsenyi Zoltán* fiai az élen állnak.

Mezőberény–Szedeák 70–92

A legjobb pontszerzők.: Trényi (32/3), Magyar (29/12), Szalics (11).

Szedeák–Békés 94–63

A legjobb pontszerzők: Szablics (18), Magyar (16/9), Kecskés (14/6), Lengyel (11).

A Domaszék csapata is nyert.

Domaszék–Békés 93–59

Domaszék: Varga (8/3), Kádár (4), Lestár (4), Ország (7/3), Vitaszek (17). Csere: Parády (17/3), Gyönyörű (11/3), Soós (2), Jáhni (10/3), Bezdán (13).

Ilyés Ferenc először a válogatottban

Mezeiék Szlovákiában

KÉZILABDA

MUNKATÁRSUNKTÓL

Ma utazik el Szlovákiába, a hagyományos Karácsony-kupára a szlovéniai Európa-bajnokságra készülő, már biztos olimpiai résztvevő magyar férfi kézilabda-válogatott.

Skaliczki László szövetségi kapitány 16 játékosra számít. Nem tarthat a többiekkel a műtét előtt álló *Perez Carlos*, valamint az FC Barcelona kitűnősége, a szegedi *Nagy László*, az ünnepek alatt is bajnokit játszó *Bendó Csaba*, továbbá a juniorválogatottal tréningező *Császár Gábor*. A magyar válogatottban három szegedi kézilabdás kapott meghívást. A Pick kapitánya, *Mezei Richárd* és az elmúlt hetekben remeklő *Laluska Balázs* már többször is szerepelt a nemzeti együttesben, míg a közelmúltban magyar állampolgárságot kapó *Ilyés Ferenc* először szerepel a legjobbak között.

Az utazók, kapusok: Szathmári János, Fazekas Nándor. *Mezőnyjátékosok:* Pásztor István, Iváncsik Gergő, Mohácsi Árpád, Ilyés Ferenc, Diaz Ivo, Buday Dániel, Lendvay Péter, Laluska Balázs, Mocsai Tamás, Kertész Balázs, Harsányi Gergely, Mezei Richárd, Rosta Miklós, Gál Gyula.

A Karácsony-kupa programja, szombat (Nagymihály): Magyarország–Csehország (16 óra). Szlovákia–Lengyelország (18 óra). *Vasárnap (Eperjes):* Magyarország–Lengyelország (16 óra) Szlovákia–Csehország (18 óra). *Hétfő (Nagymihály):* Lengyelország–Csehország (9.30), Szlovákia–Magyarország (11.15).

20 Szolgáltatás

■ **KÁRTYAJÓSLÁS,** sorselemzés, szerelmi kötés, rontáslevétel. Működési engedéllyel rendelkezem. 06–30–648–79–79. (31310338)

■ **MINDEN** kedves vásárlónknak kellemes karácsonyt és boldog új évet kívánunk! **SZILÁNK®! Szeged, PULZ** u. 46. Tel.: 62/**425-555.** (30601719)

■ **MOBIL-WC-KÖLCSÖNZÉS.** Tel.: 62–267–567. (30194718)

■ **ZÁKÁNYSZÉKI SZESZFŐZDE** folyamatosan vállal bérfőzést gáztüzelésű üstökre. 62–290–632. (31107826)

21 Tanfolyam

Alapfokról induló, TANDÍJMENTES számítástechnikai tanfolyam indul Hódmezővásárhelyen **2004. január 19-től.** Érd.: **06-70/293-6362** 3100/168

■ **FANTASZTIKUS** újdonság a Lingua Nova nyelviskolánál. Új távoktatási program január közepétől Szentesen, Hódmezővásárhelyen, Szegeden. 06–30/370–6445. (31210211)

22 Társközvetítés

■ **TÁRSKÖZVETÍTÉS** az Ön elvárásai alapján. Felvilágosítás: 30/278–1875. (31006600)

■ **TÁRSKERESÉS** színvonalasan! Folyamatosan megújuló párválasztási lehetőség. Hódmezővásárhely, bejelentkezés: 62/241–022, 30/3264–128. (31209528)

24 Téglaépítésű lakás

VADASPARK

Szeged új városnegyedében, a Vadaspark Lakóparkban

600–1500 m²-es, összközműves telkek eladók, melyekre magánházak, ikerházak, 3–6 lakásos sorházak építhetők

12 500 Ft/m² áron.

EBBEN AZ ÉVBEN MÉG ÁFAMENTESEN!

Felvilágosítás:
REÁL HUNGARY KFT.
6724 Szeged, Pacsirta u. 1.
Tel.: **555-821, 555-734, 70/312-1914, 30/9047-045**
www.realhungary.hu

3120978

■ **SZEGED-BELVÁROSI,** 3 külön bejáratú szobás, II. emeleti, igényesen felújított téglalakás eladó, 06–30/508–9006. (31210291)

23 Utazás

Autoclub Travel

Szeged, Bartók tér 6. Tel./fax: **62/420-133**
szeged@autoclubtravel.hu
Eng.sz.: R-0199/92/2001

3100/978

Egy olyan út, melyre egy életen át készülünk és emlékszünk rá örökre.

INDIA–NEPÁL–TIBET KÖRUTAZÁS 2004. ápr. 11–30., 20 nap/18 éj
Delhi–Jaipur–Agra–Varanasi–Katmandu–Zhangmu–Xegar–Xigaste–Lhasa
Részvételi díj: 589 000 Ft/fő + 220 000 Ft repülőjegy + illeték
Repülőjegy, szálloda*****, program szerinti ellátás.

PERU–BRAZÍLIA KÖRUTAZÁS 2004. márc. 22.–ápr. 6., 16 nap
Sao Paulo–Ignassu vízesés–Lima–Puerto Maldonado–Sandoval-tó–Cusco–Machu Picchu–Rio de Janeiro
Részvételi díj: 569 900 Ft/fő + 245 500 Ft + 384 USD repülőjegy + illeték
Repülőjegy, szálloda****, program szerinti ellátás. Helikopterezés a vízesés felett.

Mindkét körút részvételi díja tartalmazza a gazdag programokat, a belépőket, a magyar és helyi idegenvezetést
www.autoklub.hu

VADASPARK

Szegeden, a Vadaspark Lakóparkban szerkezetkész, 120 m²-es, sorházi lakások saját kerttel leköthetők. Ár: szerkezetkészen már 20 M Ft-tól, kulcsrakészen 23 M Ft-tól.

Szegeden, a Vadaspark Lakóparkban kulcsrakész, társasházi lakások 155–185 E Ft/m² (MÁR TELEKÁFÁT IS TARTALMAZÓ) áron leköthetők 6–18 lakásos házakban.

Fizetés: 20% ügyvédi letétbe, 80% az elkészülést követően.

TELJES KÖRŰ TÁMOGATÁS, ÜGYINTÉZÉS.

Felvilágosítás:
REÁL HUNGARY KFT.
6724 Szeged, Pacsirta u. 1.
Tel.: 555-821, 555-734, 70/312-1914, 30/9047-045
www.realhungary.hu

3131041

■ **ŐSZ** u. 43. sz., Csongrádi sgt. 51. sz. alatt épülő társasházban lakások, garázsok, parkolók eladók. Szeged, Gutenberg utcai, zárt, udvari parkolók bérbe adók vagy eladók. Szeged, Öthalom u. 26. sz. alatt 1 db 87 nm-es lakás eladó. Érdeklődni telefonon történő időpont-egyeztetés alapján 06–30–9–537–287. Első Ház Kft. Szeged, Arany J. u. 7. I/116. (31006454)

25 Üzlethelyiség

■ **BELVÁROSBAN** üzlethelyiség kiadó. Érd.: 06–20/9613–713. (31209901)

■ **BÁRKA** u. 1–3., 40 nm-es, új, minden igényt kielégítő (tusoló, WC, klíma, teakonyha stb.) helyiség kiadó. Ár: 50 E Ft/hó. 06–30/943–4515, 06–30/286–1495, Szeged. (31310429)

■ **VÁLLALKOZÁSRA** alkalmas, 200 m²-es, üzlethelyiséges sarokingatlan nagy belmagassággal, ipari árammal, parkolóval Szentesen eladó-kiadó, cserélhető. 06–30/413–8955. (31310558)

Gratulálunk

Gratulálunk

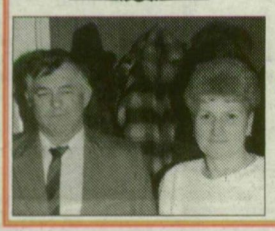

„Nem tudom, miért, meddig maradok meg még neked, de a kezedet fogom, s őrizem a szemedet."
Tápéra,
***RAPCSÁNYI SÁNDORNAK és nejének** 25. házassági évfordulójukra gratulálnak családjaik*

„Adj időt végre a kedvenc dolgaidra.
Gyűjtsd be a téged szeretők jókívánságait.
És egyáltalán hagyd,
hogy olyan legyen EZ A NAP,
amelyet mindig is szerettél volna magadnak."

Szegeden,
a Hont Ferenc utca 17.-ben
SZABÓ ZSOLTOT
***21.** születésnapja alkalmából köszönti:*
Szabó mama, nagynénje és Petra

Masterfoods

„Sikeres üzlethez jó termékekre és jól dolgozó emberekre van szükség."
(Id. Forrest Mars)

A **Masterfoods Magyarország** Gyártó Kft. mára az európai állateledel-gyártás fontos és kiemelkedő részévé vált. Beruházásaink révén a csongrád-bokrosi gyár a hazai piaci igényeken túl képes a legigényesebb piaci elvárásoknak is eleget tenni, így meghatározó szállítói lettünk számos európai és tengerentúli ország piacának.
A Bokroson gyártott szárazeledel és kiegészítő jutalomfalat termékeink a világ vezető állateledel-márkái, melyek a PEDIGREE® és CHAPPI® kutyaeledelek, valamint a KITEKAT® és WHISKAS® macskaeledelek.

Az alábbi pozícióba keresünk olyan csapattagot, aki szakmailag jól felkészült, dinamikus és elkötelezett a folyamatos fejlesztések iránt:

BIZTONSÁGTECHNIKAI VEZETŐ

Feladat:
Felelős a cégspecifikus és törvényileg előírt biztonságtechnikai szabályok megértéséért, kommunikálásáért – mind a Masterfoods munkatársak, mind a külső vállalkozók felé –, valamint a szabályok betartatásáért.
Rendszeresen biztonságtechnikai képzést tart a vezetőségnek, speciális kommunikációs eszközöket fejleszt ki a témában.

Az ideális jelölt:
Műszaki diplomával, multinacionális vállalatnál hasonló munkakörben szerzett 2–3 éves gyakorlattal, kiváló tárgyaló- és döntéshozatali képességgel, határozott érdekérvényesítő személyiséggel, valamint tárgyalóképes angolnyelv-tudással rendelkezik.

Amennyiben hirdetésünk felkeltette érdeklődését, önéletrajzát a következő címekre küldheti el:
Masterfoods Magyarország Kft.
Bartha Krisztina
6641 Csongrád-Bokros, 1. kerület, Pf.: 333.
krisztina.bartha@eu.effem.co

3131010549

Zizou=Real

MADRID (MTI)

A Real Madrid labdarúgócsapatában kívánja befejezni pályafutását *Zinédine Zidane*, a francia válogatott világ- és Európa-bajnok középpályása.

– Biztos vagyok abban, hogy a Real Madridból vonulok majd vissza – mondta a 31 éves világklasszis. – Nem tudom elképzelni, hogy egy másik csapatban futballozzak a következő néhány évben.

Zidane szerződése 2005-ben jár le, de azt még nem döntötte el, hogy akkor, vagy esetleg később hagyja abba a futballt.

– Nem tudom, mit hoz a jövő. Gondolkodom azon is, hogy hamarosan otthagyom a válogatottat. Meglátjuk, hogyan alakul a jövő évi Európa-bajnokság. Majd azt követően döntök. – tette hozzá Zidane, akit idén az Év Játékosának választottak a nemzetközi szövetség (FIFA) szavazásán.

Bokszolnak

MUNKATÁRSUNKTÓL

Karácsony-kupa néven nemzetközi bokszeseményt rendeznek ma Hódmezővásárhelyen. A Hódtói Sportcsarnokban 10 órakor kezdődő Karácsony-kupa elnevezésű ökölvívó eseményen a régió legjobbjaiból összeállított válogatott a romániai Arad csapatával játszik mérkőzést. A hazai Hódgép SE és a vezetőedző, *Szalkai László* hagyományteremtő szándékkal hozta létre a viadalt, amelyen minimum tizenöt pár küzdelmeit láthatják a nézők a serdülő, az ifjúsági, a junior és a felnőtt korosztályban.

Tavasszal Bozóki Zoltán nélkül folytatja a Szentes

Középmezőny, hiányérzettel

LABDARÚGÁS

Tizenöt meccsen tizenhat pontot szerezve a középmezőny alsó felében, a tizenegyedik helyen zárta a labdarúgó NB II őszi szezonját a Szentesi TE.



Bozóki (karba tett kézzel) tavasszal már nem áll a szentesi kispad mellett. *Fotó: Vidovics Ferenc*

Újonc csapatként – a labdarúgó NB III Alföld csoportját magabiztosan megnyerve – nem is lehetett más a célja a Szentesnek az átalakult, kétszer tizenhat gárdát felvonultató NB II keleti ágán, mint a középmezőnybeli tagság elérése.

– Azt kell mondjam, a tervünket teljesítettük, hiszen a tizenegyedik hely valóban a táblázat második felét jelenti, ám annak csak az alsó részét – értékelte a Szentes őszi produkcióját az edző, *Bozóki Zoltán*. – Ha a 7–8. hely egyikén telelnénk, kijelenthetném, hogy elégedett vagyok. Így viszont maradt egy kis hiányérzetem. Az viszont biztos, hogy ez a szereplés kiváló alapot adhat a még jobb tavaszhoz. Csak az az utolsó három meccses rossz periódus, valamint a sorozatos kiállítás-széria ne jött volna... A Gyula elleni bravúros sikert követően sajnos már a téli pihenő járt az agyakban, amelyeket zavarhattak az anyagi problémák is. Talán ennek tudható be a sok piros lap.

A gárda az első néhány fordulóban sorban döntetlent játszott, többnyire egy–két–három gólos hátrányból.

– Akkor még szoktuk az új sorozat légkörét, de képesek voltunk például a végül dobogós Mátészalkánál 0–3-ról ikszelni. Azt vontam le a félévi produkcióból, hogy bárki ellen tudtunk meglepetést okozni, de ugyanígy könnyen hozzászürkültünk a gyengébbhez is. Hogy ennek mi az oka? Sokat gondolkodtam rajta, de nem találtam megoldást. Talán a jó játék, a siker tehette elbizakodottá a labdarúgókat – folytatta az elemzést Bozóki.

A Szentesi TE a négy–négy győzelem és döntetlen mellett hétszer hagyta el vesztesen a pályát.

– Idegenben mindössze két pontot szereztünk: Mátészalkán és Karcagon csikartunk ki egy ikszet. A hét kudarcból öt egyetlen gólos volt, és visszatekintve ezeken a mérkőzéseken akár mi is megszerezhettünk volna a három pontot. Már csak ezért is mondtam azt, hogy a tizenegyedik helynél többre taksálom a gárdát – nyilatkozta Bozóki.

Az egyéni teljesítményeket böngészve kiderült: a tréner a két kapussal, *Bíróval* és *Kolláthtal* elégedett volt. Szerinte a mezőnyjátékosok közül *Márics*, *Kerepeczky*, *Tóth* és *Gyagya* átlagon felül, a többiek az alatt teljesítettek. Mint arról már beszámoltunk, Bozóki egyéb elfoglaltságai miatt nem vállalta tovább az edzősködést, az utódja pedig egyelőre ismeretlen. A vezetésben is történt változás, hiszen a közgyűlés Kecskeméti Lászlót választotta új elnöknek.

MÁDI JÓZSEF

REFLEKTOR

DAJKA: SOPRON
Dajka László váltja a Ferencvároshoz szerződött Pintér Attilát a Matáv-Sopron első osztályú labdarúgócsapatának kispadján. A korábbi szövetségi kapitány, Gellei Imre munkáját a válogatottnál segítő szakember egyelőre fél évre szerződött vezetőedzőnek a klubhoz.

VOLÁNOS FOCIÉVZÁRÓ
A Tisza Volán SC labdarúgó-szakosztálya december 29-én 15 és 20 óra között tartja hagyományos karácsonyi évzáróját az újszegedi sportcsarnokban. A program: 15-15.20 és 17.30-17.50: a '96–'95 korosztály mérkőzése; 15.20-15.40 és 17.50-18.10: a '94-'93 korosztály mérkőzése; 15.40-16 és 18.10-18.30: '92–'91 korosztály mérkőzése; 16-16.20: '90–'89/B korosztály mérkőzése; 18.30-18.50: '89/A–'89-es szülők mérkőzése; 16.20-16.40 és 18.50-19.10: '88–edzők mérkőzése; 16.40-17 és 19.10-19.30: '92–'91 korosztály mérkőzése. Az óvodás korosztály bemutató találkozója 17 órakor lesz. Az eseményre mindenkit szeretettel vár a Tisza Volán SC labdarúgó-szakosztálya.

PÓLÓTABELLÁK
Mindhárom korosztályban befejeződött az országos I. osztályú fiú utánpótlás vízilabda-bajnokság őszi szezonja.

ŐSZI VÉGEREDMÉNY, SERDÜLŐK

1.	SZVPS	13	11	1	1	152– 53	23
2.	Újpest	13	11	1	1	150– 45	23
3.	Honvéd	13	11	–	2	154– 56	22
4.	KSI	13	10	1	2	182– 62	21
5.	Eger	13	9	1	3	134– 85	19
6.	Vasas	13	9	–	4	155– 70	18
7.	BVSC	13	7	–	6	110– 84	14
8.	FTC	13	5	1	7	70– 89	11
9.	Szentes	13	4	1	8	81–105	9
10.	Szolnok	13	3	2	8	100–131	8
11.	Kecskemét	13	3	1	9	91–135	7
12.	Cegléd	13	1	2	10	51–149	4
13.	HVSC-Vakesz	13	1	1	11	42–211	3
14.	PVSK	13	–	–	13	31–228	0

ŐSZI VÉGEREDMÉNY, IFIK

1.	Újpest	13	12	1	–	185– 49	25
2.	KSI	13	12	–	1	195– 41	24
3.	BVSC	13	10	2	1	151– 65	22
4.	Szentes	13	10	–	3	178– 70	20
5.	FTC	13	7	1	5	95– 71	15
6.	Vasas	13	7	1	5	105– 75	15
7.	SZVPS	13	7	–	6	114–105	14
8.	Eger	13	7	–	6	136–126	14
9.	Honvéd	13	4	1	8	97–120	9
10.	Tatabánya	13	4	1	8	72–155	9
11.	Cegléd	13	3	–	10	70–136	6
12.	Szolnok	13	2	1	10	99–146	5
13.	HVSC-Vakesz	13	2	–	11	58–183	4
14.	PVSK	13	–	–	13	35–248	0

ŐSZI VÉGEREDMÉNY, GYERMEK

1.	Vasas	13	12	1	–	169– 48	25
2.	Eger	13	11	1	1	161– 49	23
3.	Újpest	13	10	1	2	144– 71	21
4.	BVSC	13	10	–	3	136– 81	20
5.	Honvéd	13	9	1	3	114– 86	19
6.	Kecskemét	13	8	–	5	130– 84	16
7.	SZVPS	13	6	2	5	92– 87	14
8.	Szolnok	13	6	–	7	99–109	12
9.	FTC	13	4	2	7	86–102	10
10.	KSI	13	4	–	9	84– 95	8
11.	Szentes	13	4	–	19	74–102	8
12.	Cegléd	13	1	1	11	62–115	3
13.	HVSC-Vakesz	13	1	1	11	71–175	3
14.	PVSK	13	–	–	13	21–239	0

GÓLOK MAKÓN
A makói városi sportcsarnokban megkezdődött a Téli-kupa kispályás labdarúgótorna. Az első forduló eredményei: AS Coma–Fimi FC 4–1, Baustudium–HÖK Nagylak 0–3, Black Cat–Phoenix 4–3, Leningrad Cowboys–Apátfalvi Takarék 5–2, Olympic–Brooklyn 3–5, WB FC–Piszkos 12 5–1, Spartacus ifi–Fantomok 2–6, Denise–FF Johnny Walker 3–1, Vörös-fekete–Posta 3–3, Piszkos 12–Metaxa-Cola 1–8, Phoenix–Spartacus ifi 0–2.

Öregfiúk: Tűzoltóság–Old Boys 0–3, Baustudium–Posta 4–7, Phoenix Csatalovak–Dundi United 3–3.

A ring szabályrendszerben, 2002 után 2003-ban is

Meiszter a legjobb

MUNKATÁRSUNKTÓL

Sikeres, és eredményes versenyszezont zárt le 2003-ban a WAKO Magyar Kick-boksz Szövetség, hiszen a Párizsban megrendezett világbajnokságon például az összesített éremtáblázat második helyén végzett a magyar válogatott. Többek között ez is elhangzott a margitszigeti Thermál Hotelben megtartott, a sportág év végi állófogadásán, és díjkiosztó ünnepségén.

A rendezvényen *dr. Ján Tamás*, a MOB főtitkára adta át a szegedi Tigers SE versenyzőjének, *Meiszter Gábornak* a ring szabályrendszerekben a 2003. év legjobbja vándorserleget. Mivel Meiszter kapta ezt a kitüntetést az előző esztendőben is, már csak egy évben kell, hogy elnyerje a vándorserleget.

Sztárok a parketten

MUNKATÁRSUNKTÓL

Holnap 13.30 órakor rendezik Szegeden a Sportcsillagok csatája játékos ügyességi vetélkedőt, amelyen hét–hét népszerű hazai férfi, illetve női sportoló vesz részt.

Az újszegedi sportcsarnokban jelen lesz többek között az Év sportolójává választott kalapácsvető, *Annus Adrián*,a kajakos *Kovács Katalin*, illetve a szegedi származású labdarúgó, *Szabics Imre* is. A magyar közönség kedvenceinek vetélkedését a tv2 közvetíti. Jegyek a helyszínen még kaphatók 990 forintos egységáron, a 12 éven aluli gyermekek ingyen mehetnek be a rendezvényre.

A Sportcsillagok csatájának résztvevői, férfiak: Annus Adrián (kalapácsvető), *Fazekas Róbert* (diszkoszvető), *Csollány Szilveszter* (tornász), *Noszály Sándor* (teniszező), *Székely Bulcsú* (vízilabdázó), *Nagy Csonttörő János* (ökölvívó), Szabics Imre (labdarúgó). Nők: Kovács Katalin (kajakozó), *Risztov Éva* (úszó), *Vörös Zsuzsa* (öttusázó), *Miló Viktória* (ökölvívó), *Pesuth Rita*, *Eördögh Edit* (kosárlabdázó), *Kirsner Erika* (kézilabdázó).



Kovács Katalin holnap is Szeged vendége lesz. *Fotó: Gyenes Kálmán*

A sportév aranyköpései

BUDAPEST (MTI/DPA)

A dpa német hírügynökség összegyűjtötte a búcsúzó esztendő „aranyköpéseit".

Íme a lista, labdarúgás:

Uli Hoeness, a Bayern München menedzsere *Giovane Elber* kifakadásáról, hogy nem tisztelik a klubnál: „Mindig pontosan átutaltuk a fizetését. Manapság ez a legnagyobb tisztelet, amely egy játékost érhet."

Kevin Kuranyi, *Szabics Imre* csatártársa a VfB Stuttgartban, az együttes sikerreceptjéről: „Ha megnyerünk egy bajnokit, vasárnap mindig focizunk, ha viszont vesztünk, akkor erdei futás van másnap. Ezért inkább mindig nyerünk."

Klaus Augenthaler volt nürnbergi vezetőedző: „Ha a meccs után bemegyek az öltözőbe, és senkit sem kell fáslizni, akkor valamit rosszul csináltam."

Rainer Calmund, a Bayer Leverkusen menedzsere *Thomas Hörster* edző száraz stílusáról. „Nem szórakoztatási miniszternek szerződtettük."

Jürgen Kohler, a Bayer Leverkusen sportigazgatója egy sajtótájékoztató előtt: „Ne vegyetek a kamerával felülről, mert akkor látszik a kopaszságom."

Az 1860 München hangosbeszélője a városi riválisról: „Biztosan lesz...játok, de a Bayern lett a bajnok."

Az As spanyol sportlap véleménye az AC Milan–Inter gólnélküli BL-elődöntőről: „Szórakoztatóbb a megállóban a buszra várni, mint egy ilyen meccset megnézni."

Matthias Sammer dortmundi vezetőedző néhány játékosának hozzáállásáról: „Ha este hatkor a heverőn fekszem chips és kóla mellett, nem csodálkozom, amikor már a 70. percben kidőlök a meccsen."

Ewald Lienen mönchengladbachi vezetőedző átigazolási helyzetképe: „Manapság vigyázni kell, ha az ember átmegy a zebrán, mert minden harmadik járókelő felajánl egy zseniális játékost."

Peter Neururer bochumi vezetőedző egy augusztusi mérkőzésről: „Fel akartunk készülni a várható meccskörülményekre, és 45 fokban edzettünk. Sajnos azonban ma 47 fok volt."

Egyéb – *Hermann Maier* sísztár szenzációs kitzbüheli visszatéréséről: „Ma már egy kicsit sós íze van a győzelemnek."

Graciano Rocchigiani profi ökölvívó és botrányhős az utolsó összecsapása után: „A jövőben sok idegeskedést megspórolok magamnak."

Klaus-Peter Kohl mérkőzésszervező: „Mi is."

Vitalij Szmirnov orosz NOB-alelnök Lipcse 2012-es olimpiarendezési szándékáról: „Talán úgy gondolkoznak a németek: kis város, kis problémák."

Andre Agassi teniszcsillag arról, hogy felesége, *Steffi Graf* terhessége miatt lemondta vele a vegyes párost a Roland Garroson: „Elképesztő, hogy mire nem képes, csak hogy ne kelljen játszania."

Ralf Schumacher Forma–1-es pilóta egy baleset utáni vizsgálatról: „Az agyi folyamatokat vizsgálták. Azt hiszem, találtak is valamit."

Birgit Fischer hétszeres olimpiai bajnok kenus 14 éves lánya édesanyja visszatérési szándékáról: „Nagyon tetszene, legalább nem lenne mindig itthon."

Johannes Rau német szövetségi elnök saját atléta múltjáról: „Valamikor 13,9 másodpercet futottam, sajnos 60 méteren. Az időeredmény nem rossz, csak a táv volt kicsit rövid."

Horst Bredemeier, a Német Kézilabda-szövetség alelnöke a horvátországi vb viszonyairól: „Ha valakinek megmutatnám a csáktornyai szobánkat, rögtön hívná a fogyasztóvédelmi minisztert."

A nyolcadik kocsmák közti versenyen

Bécsi kávéház-siker Deszken

SAKK

MUNKATÁRSUNKTÓL

Nyolcadik alkalommal rendezték meg Deszken a kocsmák közti sakkversenyt, amely az országban az egyedüli ilyen jellegű esemény. A háromfős csapatok viadalára a munkanap és a rendkívüli időjárás ellenére tizenegy településről (Szeged, Makó, Hódmezővásárhely, Kardoskút, Kömpöc, Battonya, Röszke, Gyálarét, Deszk, Zenta, Kanizsa) közel hetven versenyző nevezett. A nemzetközivé terebélyesedett sporttalálkozót *Zámbó László* játékvezető vezényelte le.

A hétfordulós, 2x15 perces játékidejű torna végeredménye, *felnőttek:* 1. Bécsi kávéház, Szeged (Kopasz Róbert, Adzics Szlobodan, Herpai József), 2. Bali Vendéglő, Zenta (Geleta István, Kasári István, Váradi László), 3. Székely presszó, Makó (Szalai Kornél, Kovács Zsolt, Restás Péter); *ifjúságiak:* 1. Tápai Topogó (Engi Luca, Gorcsa Norbert, Miklós Emese). A legjobb deszki kocsmát képviselő csapat serlegét a Hargita kocsma színeiben *Lupsic Balázs*, *Széll József*, és *Gonda Gyöngyi* nyerte el.

A torna legfiatalabb versenyzője *Surinya Tibor* (Hódmezővásárhely) volt, míg a legidősebb versenyzőnek járó – *Újhelyi István* országgyűlési képviselő által felajánlott – serleget *Héjja Bálint* (Kardoskút) vehette át.

Vízbe, magyar!

PODMANICZKY SZILÁRD

Megismertem az úszás gyönyörűségét. Annyira megismertem, hogy közben szinte elfelejtettem fogalmazni. Mert hát hogy a fészkes fenébe mondhatok olyat, hogy megismertem az úszás gyönyörűségét.

Sokáig azt hittem, hogy a törött orrcsontom miatt nem tudok úszni. Hogy nem kapok rendesen levegőt.

Aztán azt hittem azért, mert nem vagyok élsportoló.

Aztán meg azt hittem, hogy túl nagy a tőkesúlyom.

Valamit még hittem, de azt már elfelejtettem. Béke poraira! Az emlékezet, mint hamvasztókelepce, mondtam mindig, mikor nem jutott eszembe semmi. Most is ott tartok.

Úszni kell, ha meghalunk is, ússzál, az angyalát!

Le kell bukni a víz alá, nem lehet örökké kint a fej, mint a teknősbékának, mint egy periszkóp. A nyak görcsöt kap, a kedv pedig elillan. Lilán elillan.

Utána jön a légzés, a jó légzés, orr, száj, karok és lábak tempója.

Harmonikusság lassú érzése.

Hogy csend van. Periodikusan csend van. Magad vagy. És a víz nem bánt. A víz szeret, átölel, és hagyja, hogy benne legyél.

Na, ki volt hozzád utoljára ilyen jó? Kérdeztem úgy a levegőbe, egyszerűen csak ki akartam ezt mondani, és nem kerestem értelmes helyét a világegyetemben. Lehetséges ez? Lehetséges így élni? Hogy ne folyton valami kirakós értelem töredékét és egészét megpillantva halljuk a szavakat? Lehetséges, kérem szépen, és ezt hívják nyelvfolyamnak, amelyben minden egyes mondat önérték, egy kéztempó a vízben, egy másik mondat már arrébb, egy levegő, kifúj, a hallgatás, a szószünet egy mély légzés, aztán lábtempó, egy újabb mondat, mely súlyánál fogva kivált lebeg a mondatóceánban.

Úszás közben van ugyan célod, de azt nem távolságban mérik. A part vagy a medence széle nem cél, ellenben eszköz, keret.

A cél az, hogy hullámozz, ahogyan máshol sehol. A cél az, hogy egy más világ lakójaként megkóstold azt a más világot, és tudjad, ez is valóság.

A víz jobban szeret, mint a levegő.

Az ember tévedett, mikor a levegőt választotta.

Az emberben több a víz-, mint a levegőelem.

A víz szeretettel van iránta, s ha a légzés nem hozná újra és újra a felszínre, akkor testét a súlyával együtt elveszi, szűnteti, s ím az ember teljes valója mintha megszabadulna ettől a terhes nyűgtől, a vízben közelebb áll önmagához, mint valaha.

Vízben három dimenzióban mozog, míg a levegőben csak a földön jár be két dimenziót. Ergo: három dimenzióban mozogni növeli a szeretetérzést.

És a négyben milyen lehet? Talán az a mennyország? Minden dimenzióval több és több gyönyörűség? Lehet, hogy egyszerre mindenütt lenni a legjobb? És a fák és kövek mozdulatlansága a legrosszabb?

Választ a szavak (nem) adnak, melyek itt a földön járva születtek, úgyhogy túl nagy reményt nem fűznék hozzájuk. Bár megengedhető, bizonyos konstellációk, túl a reálián, benne a szürreáliában, bizonyos dolgok kimondatnak, csak nem épp a mondat szavakba értett jelentése szerint.

Úszni arany.

Úszásban az igazság.

Üssz, és a haza fényre derül!

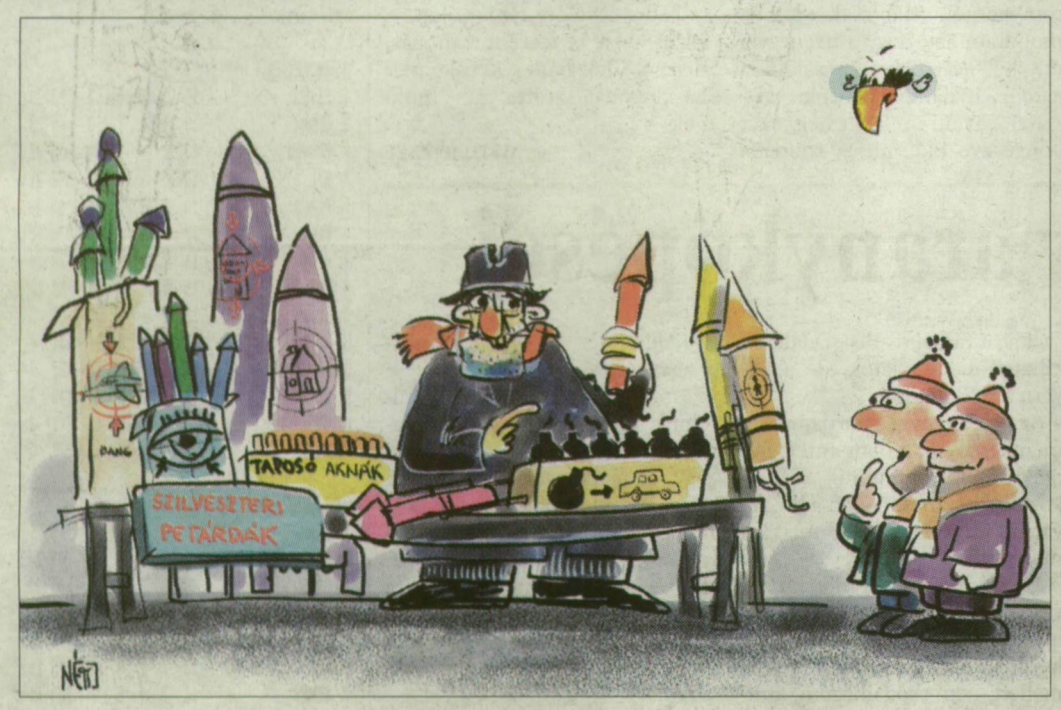

– Ezt vegyék meg, ifiurak, garantáltan leviszi a fejet! *Németh György karikatúrája*

Orrbarát ólprogram

AMES (MTI/AP)

Disznóbűz tanulmányozására kapott négyszáznyolcvanezer dollár – több mint százmillió forint – támogatást az Iowa Állami Egyetem az Egyesült Államok mezőgazdasági minisztériumától. Munkájuk során a „szagértők" mérni fogják a disznóólak bűzét, megpróbálják kimutatni, hogy mennyire hat a szagra az időjárás, évszakonként minként fluktuál, és a különféle sertésólak közül melyik a leginkább orrbarát, melyik engedi a legkevesebb szagot a szabadba. A tanulmányozás eredményeit a jövő disznóólainak megtervezésekor, optimális elhelyezésük kijelölésekor, illetve a jelenlegi sertéstelepek bővítésénél akarják hasznosítani.

Odafagyott madarak

MÜNCHEN (MTI/DPA)

Szokatlan bevetésre kényszerült a müncheni tűzoltóság szentese: farktolluknál egy tó jegéhez fagyott madarakat kellett kimenteni szorult helyzetükből. Bajorországot dermesztő hideg sújtja ezekben a napokban, s egy csoport sirály a farktollánál fogva hozzáfagyott a világhírű müncheni olimpiai stadion melletti tó jegéhez és moccani is képtelen volt.

Egy lánglovagnak azonban végül sikerült kiszabadítani az odafagyott, vergődő madarakat, amelyeket egy közeli tűzoltóállomáson „olvasztottak fel" türelmesen, majd szabadon engedtek. Arról nem szól a hír, hogy az ilyen esetekben szokásos forralt borból is kaptak-e az átfagyott sirályok.

KÉK hírek

NEM ENNI MENT

Egy szegedi vendéglőt „látogatott" meg záróra után ismeretlen tettes az éjjeli órákban. A férfi nem a megszokott módon, az ajtón jutott be az étterembe. Az esetnek szemtanúja is volt, aki azonnal értesítette a rendőrséget. A kiérkező járőr a helyszín közelében elfogta a betörőt. A rendőrség adati szerint a rongálással okozott kár mintegy 30 ezer forint.

FELTÖRTÉK A KOCSIKAT

Éjszaka Szegeden, a Hont Ferenc utcában parkoló személygépkocsit tört fel ismeretlen tettes. A Fiat Puntóból autós rádiót loptak el. Egy Csongrádi sugárúton parkoló másik autóból pedig hangfalakat vitt el egy tolvaj.

AZ ALKALOMRA VÁRT

Étteremben letett és átmenetileg őrizetlenül hagyott táska keltette fel egy alkalmi tolvaj figyelmét, aki gyorsan magához vette a benne lévő iratokat és pénzt. A kár több mint 50 ezer forint.

Lottószámok

SKANDINÁVLOTTÓ

A: 9, 11, 21, 25, 26, 27, 34 •
B: 4, 15, 18, 20, 21, 25, 32 •

Párás idő

Készítette: OMSZ

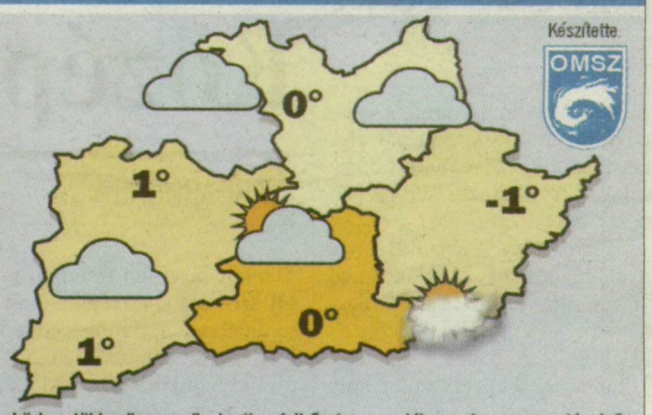

Napközben többször megnövekszik a felhőzet, csapadék azonban nem valószínű. Párás, néhol tartósan ködös időre van kilátás.

Szeged		0°	Mórahalom		-1°
Hódmező-vásárhely		0°	Mindszent		0°
Szentes		0°	Békés-csaba		-1°
Makó		-1°	Szolnok		0°
Csongrád		0°	Kecskemét		1°
Kistelek		0°	Orosháza		-1°

További kilátások

További, néhány fokos enyhülésre van kilátás. Eleinte többnyire erősen felhős lesz az ég, később változóan felhős, párás idő várható, említésre érdemes csapadék nélkül. A hőmérséklet pár fokkal meghaladja a sokévi átlagot.

Vasárnap	Hétfő	Kedd	Szerda
Max:3° Min:-5° Párás	Max:3° Min:-3° Borult	Max:4° Min:-3° Változó	Max:4° Min:-2° Változó

Vízállás:

A Tisza Szegednél 120 cm (hőfoka 1,0 C°), Csongrádnál +3 cm, Mindszentnél 62 cm. A Maros Makónál –52 cm.

A Nap kel: 7.31, nyugszik: 15.57, Hold kel: 9.52, nyugszik: 22.15

ŠKODA AUTO
Škoda az IKESZ–től
az autózás nagymesterétől!
Műszaki vizsga, zöldkártya, eredetiség vizsgálat, általános szerviz
már több mint 10 éve az Izabella híd lábánál.
IKESZ Autócentrum
6724 Szeged, Kossuth L. sgt. 112.
Telefon: 62/471–242

TÉLI CIPŐVÁSÁR
20–40% engedménnyel
MÁRKÓ Cipőbolt
Szeged
Tisza L. krt. 40.
Fekete sas u. 22.
Mikszáth K. u. 26.
CORA Áruház

Maga Cicero is tudta

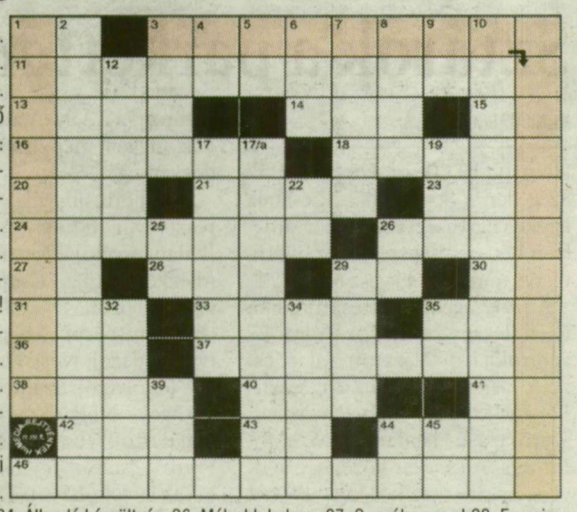

VÍZSZINTES: 1. Részben avul! 3. Cicero is tudta. A megfejtés első sora. Zárt betű: A. 11. Több állandó csapattagot nélkülözve. 13. Halhatatlan. 14. Enyves a keze. 15. Fél pech! 16. Hatásvadász színész. 18. Arab állam. 20. Testi fogyatékkal élő. 21. Nitrogén régi (görög) szóval. 23. Lecövekelt. 24. Állandó készültség. 26. Mélyebb helyen. 27. Gyanúban van! 28. Energiahordozó idegen szóval. 29. Világegyetem. 30. Némán súg! 31. Részben folyton! 33. Zizegő hang. 35. Levéltartója. 36. Szél által megszólaltatott hárfa. 37. Elherdálja a javait. 38. Fűrészes élű maláji tőr. 40. Tó Németországban. 41. A cink kémiai jele. 42. Rendben. 43. Menny. 44. Tartóeszköz. 46. Ok nélkülivé váltak.

FÜGGŐLEGES: 1. A megfejtés második sora. 2. Változtatható összeállítású lakberendezések (régebbi) neve. 3. Parányi állatka. 4. Feltéve. 5. Nem valódi. 6. Szerv a hasban. 7. Felelőssé tett. 8. Pálcika méretű pékáru. 9. Dús kétharmada! 10. Vírushordozó. 12. Pillanatnyi. 17. Játékbarlang idegen neve. 17/a. Kiterjedés. 19. Zajos összejövetel. 22. Mög ikerszava. 25. Brassói autójel. 26. Argon vegyjele. 29. A nyomában loholt. 32. Becézett férfinév. 34. Marhahúsrész. 35. Gally. 39. Főnök. 44. Levéltávirat. 45. Igekötő.

SZERDAI rejtvényünk helyes megfejtése: Az igazságnak árt, ha valaki vérét ontja érte.

ISTEN ÉLTESSE!

JÁNOS

János héber eredetű, jelentése: Isten kegyelme, vagy kegyelmes. Kapisztrán János ferences rendi szerzetes volt, aki vándorprédikátorként érkezett Magyarországra Itáliából 1455-ben. Magyar parasztok közül gyűjtött seregével Hunyadi Jánoshoz csatlakozott és részt vett a nándorfehérvári csatában. A győzelem után két hónappal halt meg. 1724-ben szentté avatták. Husz János prágai pap és vallási reformátor, a huszita mozgalom ihletője. Fellépett egyes egyházi visszaélések, így a búcsúcédulák árusítása ellen. A konstanci zsinat máglyára ítélte, miután tanait nem vonta vissza. Kivégzése indította el a huszita felkelést.

KAMILLA

Vasárnap ünnepeljük. Kámilla a latin Camillus női párja, jelentése: nemesi születésű gyermek, aki az áldozásoknál szolgál. A kamilla, vagy orvosi székfű a hazai népi gyógyászatban máig fontos szerepet kap: gyulladások ellen borogatásként, gyomorrontásra teaként fogyasztható. Dévai Nagy Kamilla énekes előadóművész viseli ezt a nevet. Szigligeti Ede: Liliomfi című művének mellékszereplője Kamilla, akit a megfilmesített darabban Dayka Margit játszott egykor.

Kislány volt a mentő

BAD MÜNSTEREIFEL (MTI/DPA)

Kimentett 3 kisgyermeket az égő gyermekszobából a németországi Bad Münstereifelben egy 12 éves kislány. A kicsik, akik közül a legfiatalabb alig néhány hónapos, a legidősebb pedig 4 éves volt, megmentőjükkel együtt sértetlenek maradtak. A tűz úgy keletkezett, hogy a gyermekszobában lévő televíziós készülék felrobbant, és a bútorzat lángot fogott. A 12 éves lány először biztonságba helyezte a kicsiket, aztán riadóztatta a tűzoltókat.

Zendülés a vonaton

FIGUERAS, BARCELONA (MTI/DPA)

Zendülés tört ki egy spanyol vonaton karácsony előestéjén az elviselhetetlen zsúfoltság miatt. A Barcelonából Figueras tengerparti városba tartó vonatba úgy zsúfolták be az utasokat, mint a szardíniákat egy bádogdobozba. A feldühödött utasok azonban röviddel az indulás után fellázadtak és meghúzták a vészféket, és addig nem engedték továbbindulni a szerelvényt, amíg a vasúttársaság nem intézkedett a zsúfoltság enyhítésére. A mintegy félezer utas lázadásának meglett az eredménye: mindjárt három kocsival toldották meg a kurta Catalunya Express-t.

Jackpot
MONACO CASINO & Cafe
Nyitva: 10–02
KÁRÁSZ U. 10.

HOLDFÉNY ÉTTEREM
Sóhordó u. 18. • 62/452-061
Asztalfoglalás, illetve rendelésfelvétel személyesen:
SZILVESZTERI MULATSÁG, 3 FOGÁSOS, KÉTFÉLE MENÜSOR, TOMBOLA, FŐDÍJ MEGLEPETÉS
7000 Ft/fő
FINOM ÉTKEK ÉS BOROK
• NYUGODT, HANGULATOS KÖRNYEZET
Rendezvényszervezés és lebonyolítás igényei és elképzelései szerint"

SZILVESZTEREZZEN A POTYKA ÉTTEREMBEN!
Aperitiffel, finom vacsorával és színvonalas műsorral várjuk kedves vendégeinket!
Fellép: a NADA hastánccsoport.
Részvételi díj: 6500 Ft/fő
Érd.: 62/543-915, 62/543-916

Az Országgyűlési Könyvtár állományából törölve

A NAP VICCE

A túl háziasnak egyáltalán nem nevezhető, viszont szexuálisan rendszerint túlfűtött Mancika, az újdonsült feleség a munkából éppencsak hazatért férje ölébe pattan és kihívóan a fülébe súgja:

– Drágám, mondj valami izgatóan mocskosat!

– Konyha...